

แผนพัฒนาท้องถิ่น
พ.ศ.๒๕๖๖ - ๒๕๗๐
(แก้ไข ครั้งที่ ๑ พ.ศ.๒๕๖๕)

โดย



องค์การบริหารส่วนตำบลพร่อน

งานวิเคราะห์นโยบายและแผน

สำนักปลัด อบต.

คำนำ

ด้วยพระราชบัญญัติสภาตำบลและองค์การบริหารส่วนตำบล พ.ศ.๒๕๓๗ และที่แก้ไขเพิ่มเติมถึง(ฉบับที่ ๗) พ.ศ. ๒๕๖๒ และพระราชบัญญัติกำหนดแผนและขั้นตอนการกระจายอำนาจให้แก่องค์กรปกครองส่วนท้องถิ่น พ.ศ.๒๕๔๒ หมวด ๒ มาตรา ๑๖(๑) ประกอบกับระเบียบกระทรวงมหาดไทยว่าด้วยการจัดทำแผนพัฒนาขององค์กรปกครองส่วนท้องถิ่น พ.ศ.๒๕๔๘ เพิ่มเติม (ฉบับที่ ๒) พ.ศ.๒๕๕๙ และเพิ่มเติม(ฉบับที่๓) พ.ศ.๒๕๖๑ ได้กำหนดให้องค์กรปกครองส่วนท้องถิ่น มีอำนาจหน้าที่ในการจัดทำแผนพัฒนาของตนเอง แผนพัฒนาท้องถิ่นนั้น หมายถึง แผนพัฒนาท้องถิ่นขององค์กรปกครองส่วนท้องถิ่น โดยคณะกรรมการพัฒนาท้องถิ่นจัดประชุมประชาคมท้องถิ่น ส่วนราชการ และรัฐวิสาหกิจที่เกี่ยวข้อง เพื่อแจ้งแนวทางพัฒนาท้องถิ่น รับทราบปัญหา ความต้องการ ประเด็นการพัฒนาและประเด็นที่เกี่ยวข้อง ตลอดจนความช่วยเหลือทางวิชาการ และแนวทางปฏิบัติที่เหมาะสมกับสภาพพื้นที่เพื่อนำมากำหนดแนวทางการจัดทำแผนพัฒนาท้องถิ่น(พ.ศ.๒๕๖๖-๒๕๗๐) ฉบับบททวน พ.ศ.๒๕๖๕ โดยให้นำข้อมูลพื้นฐานในการพัฒนาจากหน่วยงานต่างๆ และข้อมูลในแผนพัฒนาหมู่บ้าน หรือแผนชุมชนมาพิจารณาประกอบการจัดทำแผนพัฒนาท้องถิ่น(พ.ศ.๒๕๖๖-๒๕๗๐) ฉบับบททวน พ.ศ.๒๕๖๕

เพื่อให้การดำเนินการให้เป็นไปตามกฎหมายดังกล่าว องค์การบริหารส่วนตำบลพร่อน จึงได้จัดทำแผนพัฒนาท้องถิ่น(พ.ศ.๒๕๖๖-๒๕๗๐) ฉบับบททวน พ.ศ.๒๕๖๕ ขึ้น เพื่อใช้เป็นกรอบในการจัดทำงบประมาณรายจ่ายประจำปี และพร้อมที่จะนำไปสู่การปฏิบัติและสามารถใช้ในการประสานแผนการพัฒนาท้องถิ่นได้อย่างมีประสิทธิภาพและประสิทธิผล ตามนโยบายรัฐบาลและคณะผู้บริหารหวังที่จะทำให้เกิดการพัฒนาในท้องถิ่น

องค์การบริหารส่วนตำบลพร่อน จึงหวังเป็นอย่างยิ่งว่า แผนพัฒนาท้องถิ่น (พ.ศ.๒๕๖๖-๒๕๗๐) ฉบับบททวน พ.ศ.๒๕๖๕ ขององค์การบริหารส่วนตำบลพร่อน ฉบับนี้จะเป็นแนวทางในการพัฒนาองค์การบริหารส่วนตำบลพร่อนที่มีประสิทธิภาพและตอบสนองความต้องการของประชาชนอย่างแท้จริงต่อไป

องค์การบริหารส่วนตำบลพร่อน

	หน้า
ส่วนที่ ๑ สภาพทั่วไปและข้อมูลพื้นฐาน	
๑. ด้ายกายภาพ	๑
๒. ด้านการเมืองการปกครอง	๓
๓. ประชากร	๕
๔. สภาพทางสังคม	๗
๕. ระบบบริการพื้นฐาน	๙
๖. ระบบเศรษฐกิจ	๑๐
๗. ศาสนา ประเพณี วัฒนธรรม	๑๕
๘. ทรัพยากรธรรมชาติ	๑๗
ส่วนที่ ๒ ยุทธศาสตร์องค์การปกครองส่วนท้องถิ่น	
๑. ความสัมพันธ์ระหว่างแผนพัฒนาระดับมหภาค	๑๘
๒. ยุทธศาสตร์ขององค์การปกครองส่วนท้องถิ่น	๕๒
๓. การวิเคราะห์เพื่อพัฒนาท้องถิ่น	๖๑
ส่วนที่ ๓ การนำแผนพัฒนาท้องถิ่นไปสู่การปฏิบัติ	
๑. ยุทธศาสตร์การพัฒนาและแผนงาน	๖๕
๒. บัญชีโครงการพัฒนาท้องถิ่น	๖๗
ส่วนที่ ๔ การติดตามและประเมินผล	
๑. การติดตามและประเมินผลยุทธศาสตร์	๑๕๓
๒. การติดตามและประเมินผลโครงการ	๑๕๓
๓. สรุปผลการพัฒนาท้องถิ่นในภาพรวม	๑๕๕
๔. ข้อเสนอแนะในการจัดทำแผนพัฒนาท้องถิ่นในอนาคต	๑๕๗

๑. ด้านกายภาพ

๑.๑ ที่ตั้งของตำบลพร่อน

ประวัติความเป็นมาของตำบลพร่อน

บ้านพร่อนอยู่ในเขต ต.พร่อน อ.ตากใบ จ.นราธิวาส เป็นพื้นที่เก่าแก่มากมีประวัติความเป็นมาที่ยาวนาน เป็นจุดเริ่มต้นของ อ.ตากใบ พบว่ามีร่องรอยทางประวัติศาสตร์ยุคต้นประมาณพุทธศตวรรษที่ ๑๖-๑๘ เช่น ป้อมค่าย คูเมือง เครื่องถ้วยชาม เครื่องปั้นดินเผาจำนวนมาก และทางทิศเหนือของวัดพระพุทธเป็นป่าช้า พบว่ามีซากเจดีย์เก่าอยู่ ๒ องค์ (กรมศิลปากร.๒๕๕๑) ชุมชนวัดพระพุทธ (พร่อน) เดิมเรียกว่าวัดใต้ดิน เป็นชุมชนโบราณสมัยเดียวกับบ้านพร่อนและโคกอิฐ ชาวบ้านได้มาตั้งถิ่นฐานอยู่ก่อนปี พ.ศ.๒๓๒๐ ซึ่งตรงกับสมัยสมเด็จพระเจ้าตากสินมหาราช ซึ่งมีกรุงธนบุรีเป็นเมืองหลวง เมื่อกู้เอกราชได้สำเร็จก็แผ่อำนาจไปทางใต้ถึงชาว โดยพาคนจำนวนมากล่องเรือมาตามลำน้ำปยู เมื่อมาถึงปากบางพร่อน เรือวิ่งต่อไปไม่ได้ จึงต้องจอดและอพยพผู้คนขึ้นมาบนบก พร้อมอัญเชิญพระพุทธรูป ๒ องค์ ขึ้นมาประดิษฐาน ณ ปากคลองตามตำนานเล่าว่า พระพุทธรูปองค์พี่ได้แสดงปฏิหาริย์ลอยขึ้นบนท้องฟ้าแล้วหมุนวนอยู่ในอากาศ และหายไป ชาวบ้านจึงเรียกเป็นชื่อตำบลพร่อน ต่อมาชาวบ้านได้ออกเสียงเพี้ยนจึงกลายมาเป็น “ตำบลพร่อน” จนถึงปัจจุบัน (ขุนวรสิทธิ์ สารธร กำหนดตำบลพร่อน อำเภอตากใบ เมืองนราธิวาส. เสด็จพระราชดำเนินเสวยมณฑลทักษิณได้. ม.ป.ป.;๓:๔๙) ส่วนพระพุทธรูปองค์น้อง “พ่อท่านพระพุทธ” ชาวบ้านเกรงจะหายไป จึงทำพิธีตัดเล็บมือเล็บเท้า เพราะเชื่อว่าจะทำให้ไม่ได้ขนาดในการแสดงปฏิหาริย์หายไปและได้ลามาโซ่เอาไว้ ปัจจุบันพ่อท่านพระพุทธเป็นประธานในพระอุโบสถวัดพระพุทธ เมื่อถึงวันแรม ๑ ค่ำ เดือน ๕ ของทุกปี (ในอดีตเป็นวันขึ้นปีใหม่) ชาวบ้านร่วมกันนิมนต์พ่อท่านพระพุทธรูปออกมาสรงน้ำ เพื่อขอพรให้เป็นสิริมงคล นิมนต์พระภิกษุสวดบังสุกุลบัว เพื่ออุทิศส่วนบุญส่วนกุศลให้ผู้ล่วงลับ และทำบุญเลี้ยงพระพร้อมรับประทานอาหารร่วมกันจนเป็นประเพณีสืบต่อกันมา

- **องค์การบริหารส่วนตำบลพร่อน** ประกอบด้วย ๒ ตำบล คือ ตำบลพร่อนและตำบลเจ๊ะเห บางส่วน

-ทิศเหนือ	จด	อ่าวไทย
-ทิศใต้	จด	ตำบลโฆษิตและอำเภอสุโหงปาตี
-ทิศตะวันออก	จด	ตำบลโฆษิต ตำบลเกาะสะท้อนและเทศบาลเมืองตากใบ
-ทิศตะวันตก	จด	ตำบลบางขุนทองและตำบลศาลาใหม่

- **เนื้อที่**

อบต.พร่อนมีเนื้อที่ทั้งหมดรวม ๖๒.๗๓๕ ตารางกิโลเมตร หรือ ๗๙,๒๑๒.๕ ไร่ แยกเป็น ตำบลพร่อน มีเนื้อที่โดยประมาณ ๕๑.๕๙๕ ตารางกิโลเมตร หรือ ๓๒,๒๕๐ ไร่ ตำบลเจ๊ะเห มีเนื้อที่โดยประมาณ ๑๑.๑๔ ตารางกิโลเมตรหรือ ๖,๙๖๒.๕ ไร่

ภาพที่ ๑ แสดงแผนที่ตั้งและอาณาเขตตำบลพร่อน

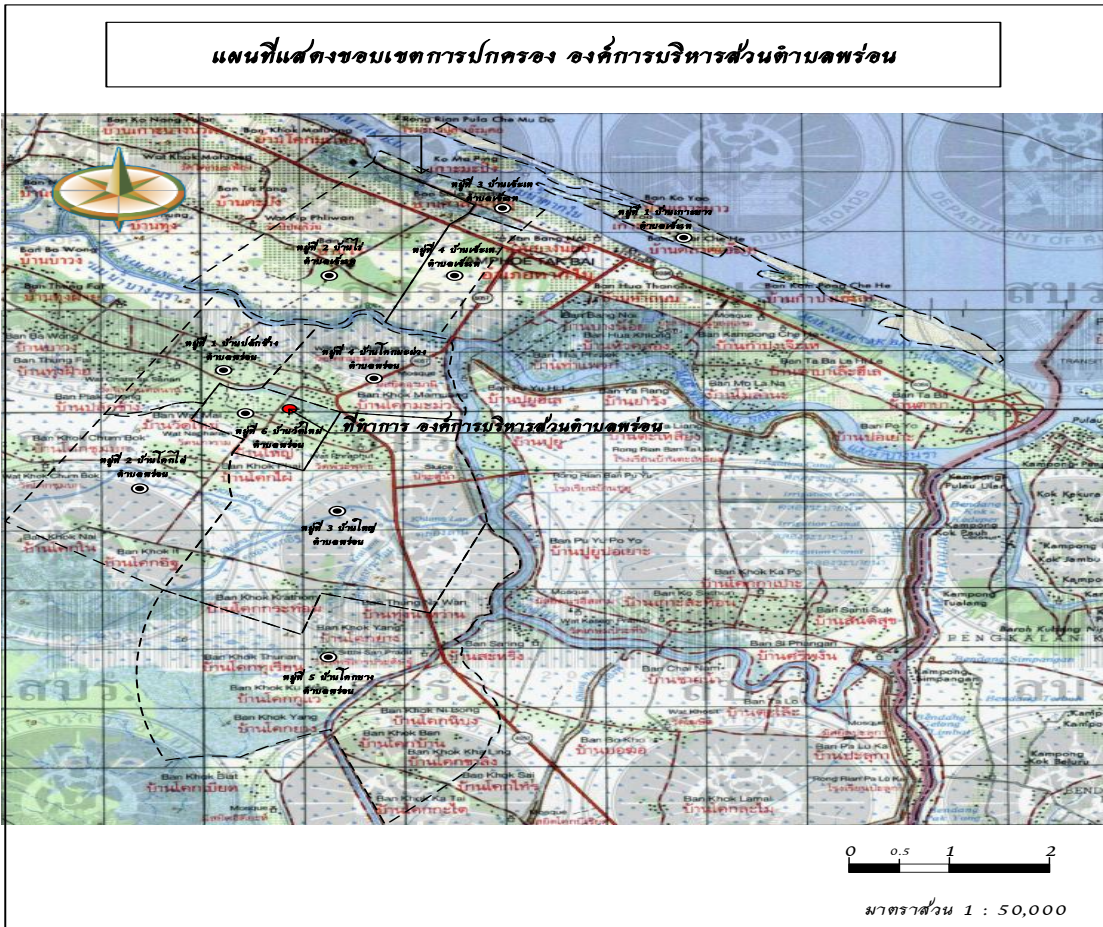

๑.๒ ลักษณะภูมิประเทศ

ภูมิประเทศของตำบลพร่อน ลักษณะพื้นที่เป็นที่ราบลุ่ม และบางส่วนเป็นที่ดอนคล้ายลูกคลื่น พื้นที่ของหมู่ที่ ๒,๓ และ ๕ บางส่วนเป็นพื้นที่เขตป่าพรุ มีน้ำท่วมขังตลอดปี และบางหมู่บ้านเป็นพื้นที่ราบ เป็นทราย ชายทะเลและดินเค็ม

๑.๓ ลักษณะภูมิอากาศ

สภาพภูมิอากาศเป็นแบบร้อนชื้น มี ๒ ฤดู คือ

- ฤดูร้อน ระหว่างเดือนมีนาคมถึงเดือนมิถุนายน
 - ฤดูฝน ระหว่างเดือนกรกฎาคมถึงเดือนกุมภาพันธ์ของปีถัดไป
- ฝนตกมากที่สุด คือ ระหว่างเดือนพฤศจิกายนถึงเดือนธันวาคมของทุกปี

๑.๔ ลักษณะของดินประกอบด้วย

- ดินเหนียว
- ดินร่วนปนทรายแข็ง
- ดินเปรี้ยว
- ดินทราย

๒. ด้านการเมือง/การปกครอง

๒.๑ เขตการปกครอง

องค์การบริหารส่วนตำบลพร่อน เป็นองค์การบริหารส่วนตำบลขนาดกลาง แบ่งการปกครอง เป็น ๑๐ หมู่บ้าน ๒ ตำบล ประกอบด้วย

ตำบลพร่อน

หมู่ที่	ชื่อหมู่บ้าน	ชื่อผู้ใหญ่บ้าน/กำนัน (หมายเลขโทรศัพท์)	หมายเหตุ
๑	บ้านปลักช้าง	นายสำเร็จ ทองคุปต์ (โทร.๐๘-๕๖๒๘-๙๕๐๐)	เป็นหมู่บ้านในเขต อบต. เต็มทั้งหมู่บ้าน
๒	บ้านโคกไผ่	นายกำพล จินดาเพชร (โทร.๐๘-๙๙๗๖-๐๒๕๖)	
๓	บ้านใหญ่	นายเดช ทองเครือ (โทร.๐๘-๑๐๙๒-๗๕๐๓)	
๔	บ้านโคกมะม่วง	นายสุพงษ์ เทพพรหม(กำนัน) (โทร.๐๘-๖๒๙๕-๗๘๕๕)	
๕	บ้านโคกยาง	นายดำรง จันทร์แท้ (โทร.๐๘-๙๕๙๙-๘๗๓๐)	
๖	บ้านวัดใหม่	นายสุวัฒน์ชัย จันทร์คง (โทร.๐๘-๖๒๙๔-๙๑๑๓)	

ตำบลเจ๊ะเห

หมู่ที่	ชื่อหมู่บ้าน	ชื่อผู้ใหญ่บ้าน/กำนัน (หมายเลขโทรศัพท์)	หมายเหตุ
๑	บ้านเกาะยาว	นายมะยูโซ๊ะ สะแลแม (โทร.๐๘๒๒๖๓๘๕๓๕)	เป็นหมู่บ้านในเขต อบต.บางส่วน
๒	บ้านไร่	นายจิระศักดิ์ นิมเชื้อ (โทร.๐๘๙๗๓๙๓๖๘๖)	เป็นหมู่บ้านในเขต อบต.เต็มทั้งหมู่บ้าน
๓	บ้านเจ๊ะเห	นายวิเชียร ปลื้มสำราญ (โทร.๐๘-๙๗๓๗-๖๒๑๕)	เป็นหมู่บ้านในเขต อบต.บางส่วน
๔	บ้านบางน้อย	นายประกอบ ศรีสังข์(กำนัน) (โทร.๐๘-๙๗๓๗-๘๓๕๘)	เป็นหมู่บ้านในเขต อบต.บางส่วน

๒.๒ การเลือกตั้ง

การเลือกตั้งนายกองค์การบริหารส่วนตำบลพร้อม เมื่อวันที่ ๒๘ พฤศจิกายน ๒๕๖๔ มีจำนวนผู้มีสิทธิเลือกตั้งและผู้มาใช้สิทธิ ดังนี้

ประเภทการเลือกตั้ง	เขตเลือกตั้ง	จำนวนผู้มีสิทธิเลือกตั้ง	ผู้มาใช้สิทธิเลือกตั้ง	คิดเป็นร้อยละ
นายก อบต.	๑	๔,๖๑๓	๓,๗๕๕	๘๑.๔๐

การเลือกตั้งสมาชิกสภาองค์การบริหารส่วนตำบลพร้อม จำนวน ๑๐ เขตเลือกตั้ง รวม ๑๐ คน เมื่อวันที่ ๒๘ พฤศจิกายน ๒๕๖๔ ซึ่งมีจำนวนผู้มีสิทธิเลือกตั้งและผู้มาใช้สิทธิ ดังนี้

ประเภทการเลือกตั้ง	เขตเลือกตั้ง	จำนวนผู้มีสิทธิเลือกตั้ง	ผู้มาใช้สิทธิเลือกตั้ง	คิดเป็นร้อยละ
ส.อบต.	๑	๔๒๕	๓๔๒	๘๐.๔๗
ส.อบต.	๒	๒๙๑	๒๕๓	๘๖.๙
ส.อบต.	๓	๘๔๒	๖๘๙	๘๑.๘๓
ส.อบต.	๔	๕๗๗	๔๗๔	๘๒.๑๕
ส.อบต.	๕	๑,๐๖๒	๘๕๐	๘๐.๐๔
ส.อบต.	๖	๓๔๒	๒๙๒	๘๕.๓๘
ส.อบต.	๗	๔๔๘	๓๖๑	๘๐.๕๘
ส.อบต.	๘	๓๗๒	๓๐๔	๘๑.๗๒
ส.อบต.	๙	๘๒	๖๐	๗๓.๑๗
ส.อบต.	๑๐	๑๖๕	๑๒๔	๗๕.๑๕
	รวม	๔,๖๐๖	๓,๗๔๙	๘๑.๓๙

รายละเอียดนายกองค์การบริหารส่วนตำบลและสมาชิกสภาองค์การบริหารส่วนตำบล ประกอบด้วย

● ผู้บริหารองค์การบริหารส่วนตำบลพร้อม

- | | |
|-------------------------|---------------|
| ๑. นายกาหลง แดงสุวรรณ | นายก อบต. |
| ๒. นายจนิต ทองคุปต์ | รองนายก อบต. |
| ๓. นายสมคิด ดำกระเด็น | รองนายก อบต. |
| ๔. นายธีระพงศ์ ทองคุปต์ | เลขานุการนายก |

● สมาชิกสภาองค์การบริหารส่วนตำบลพร้อม

- | | |
|-----------------------|----------------------------------|
| ๑. นายไสว ไชยสิทธิ์ | สมาชิกสภาอบต.หมู่ที่ ๑ ตำบลพร้อม |
| ๒. นางปราณี จินดาเพชร | สมาชิกสภาอบต.หมู่ที่ ๒ ตำบลพร้อม |
| ๓. นายแดง คงประเสริฐ | สมาชิกสภาอบต.หมู่ที่ ๓ ตำบลพร้อม |
| ๔. นายช่อ จันทร์คง | สมาชิกสภาอบต.หมู่ที่ ๔ ตำบลพร้อม |

- ๕. นายรพีเกียรติ อาแว
- ๖. นายยี่น ทงเลิศ
- ๗. นายมาฆะอุซัน ยูไซ๊ะ
- ๘. นายกฤษดา น้อยสร้าง
- ๙. นายอนันต์ คงชล
- ๑๐. นายทะนง ชินพงษ์

- สมาชิกสภาอบต.หมู่ที่ ๕ ตำบลพร่อน
- สมาชิกสภาอบต.หมู่ที่ ๖ ตำบลพร่อน
- สมาชิกสภาอบต.หมู่ที่ ๑ ตำบลเจ๊ะเห
- สมาชิกสภาอบต.หมู่ที่ ๒ ตำบลเจ๊ะเห
- สมาชิกสภาอบต.หมู่ที่ ๓ ตำบลเจ๊ะเห
- สมาชิกสภาอบต.หมู่ที่ ๔ ตำบลเจ๊ะเห

๓. ประชากร

๓.๑ ข้อมูลเกี่ยวกับจำนวนประชากร

ตารางที่ ๑ แสดงจำนวนประชากร ประจำปี พ.ศ.๒๕๖๑-๒๕๖๓

ปี พ.ศ. ๒๕๖๑				
ชื่อตำบล	จำนวนครัวเรือน	จำนวนประชากร		
		ชาย	หญิง	รวม
ตำบลพร่อน	๑,๕๒๕	๒,๑๖๐	๒,๓๑๔	๔,๔๗๔
ตำบลเจ๊ะเห	๔๐๑	๗๘๔	๘๑๔	๑,๕๙๘
รวม	๑,๙๒๖	๒,๙๔๔	๓,๑๒๘	๖,๐๗๒
ปี พ.ศ.๒๕๖๒				
ตำบลพร่อน	๑,๕๓๙	๒,๑๕๒	๒,๓๑๘	๔,๔๗๐
ตำบลเจ๊ะเห	๔๐๗	๗๘๘	๘๒๔	๑,๖๑๒
รวม	๑,๙๔๖	๒,๙๔๐	๓,๑๔๒	๖,๐๘๒
ปี พ.ศ.๒๕๖๓				
ตำบลพร่อน	๑,๕๕๒	๒,๑๖๐	๒,๓๑๘	๔,๔๗๘
ตำบลเจ๊ะเห	๔๑๒	๗๒๙	๗๖๐	๑,๔๘๙
รวม	๑,๙๖๔	๒,๘๘๙	๓,๐๗๘	๕,๙๖๗

ตารางที่ ๒ แสดงจำนวนประชากร ประจำปี พ.ศ.๒๕๖๔

จำนวนประชากรตำบลพร่อน มีทั้งสิ้น จำนวน ๔,๔๘๗ คน แยกเป็นชาย ๒,๑๖๒ คน และหญิง ๒,๓๒๕ คน จำนวนครัวเรือนทั้งหมด ๑,๕๗๐ ครัวเรือน

จำนวนประชากรตำบลเจ๊ะเห มีทั้งสิ้น จำนวน ๔๑๓ คน แยกเป็นชาย ๗๘๒ คน และหญิง คน ๗๖๓ จำนวนครัวเรือนทั้งหมด ๔๑๓ ครัวเรือน

ชื่อหมู่บ้าน	จำนวนครัวเรือน	จำนวนประชากร		
		ชาย	หญิง	รวม
ตำบลพร่อน				
หมู่ที่ ๑ บ้านปลักช้าง	๑๗๗	๒๕๖	๒๗๓	๕๒๙
หมู่ที่ ๒ บ้านโคกไผ่	๑๐๙	๑๔๗	๒๐๘	๓๕๕
หมู่ที่ ๓ บ้านใหญ่	๔๖๖	๕๐๒	๕๑๔	๑,๐๑๖
หมู่ที่ ๔ บ้านโคกมะม่วง	๓๑๐	๓๔๑	๓๕๗	๖๙๘
หมู่ที่ ๕ บ้านโคกยาง	๓๕๘	๓๒๒	๓๔๔	๑,๔๖๖
หมู่ที่ ๖ บ้านวัดใหม่	๑๕๐	๑๙๔	๒๒๙	๔๒๓
	๑,๕๗๐	๒,๑๖๒	๒,๓๒๕	๔,๔๘๗
ตำบลเจ๊ะเห				
หมู่ที่ ๑ บ้านเกาะยาว	๑๐๑	๓๔๘	๓๔๔	๖๙๒
หมู่ที่ ๒ บ้านไร่	๑๗๗	๒๑๐	๒๖๓	๔๗๓
หมู่ที่ ๓ บ้านเจ๊ะเห	๔๑	๑๑๙	๖๓	๑๘๒
หมู่ที่ ๔ บ้านบางน้อย	๙๔	๑๐๕	๙๓	๑๙๘
	๔๑๓	๗๘๒	๗๖๓	๑,๕๔๕
รวม	๑,๙๘๓	๒,๙๔๔	๓,๐๘๘	๖,๐๓๒

ที่มา : ข้อมูลอำเภอตากใบ เดือนมีนาคม ๒๕๖๔

จากตารางที่ ๑ และ ๒ จำนวนประชากรในตำบลพร่อน มีจำนวนประชากรหญิงมากกว่า ประชากรชายและคาดการณ์ว่าในอนาคตจะมีอัตราเฉลี่ยเพิ่มขึ้นทุกปี

๓.๒ ช่วงอายุและจำนวนประชากร

ตำบลพร่อน

ช่วงอายุ	เพศชาย		เพศหญิง		รวม	
	คน	%	คน	%	คน	%
๑ เดือน ถึง ๕ เดือน	๕	๐.๑๔	๒	๐.๐๕	๗	๐.๐๙
๖ เดือน ถึง ๑ ปี ๐ เดือน	๒	๐.๐๕	๓	๐.๐๘	๕	๐.๑๔
๑ ปี ๑ เดือน-๒ ปี	๒๑	๐.๕๗	๑๕	๐.๔๑	๓๖	๐.๙๘
๓ ปี - ๕ ปี	๔๖	๑.๒๕	๓๙	๑.๐๖	๘๕	๒.๓๑
๖ ปี - ๑๒ ปี	๑๓๓	๓.๖๒	๑๖๐	๔.๓๕	๒๙๓	๗.๙๗
๑๓ ปี - ๑๔ ปี	๕๐	๑.๓๖	๔๔	๑.๒๐	๙๔	๒.๕๖
๑๕ ปี - ๑๘ ปี	๑๑๐	๒.๙๙	๙๒	๒.๕๐	๒๐๒	๕.๕๐
๑๙ ปี - ๒๕ ปี	๑๗๐	๔.๖๒	๑๗๓	๔.๗๑	๓๔๓	๙.๓๓
๒๖ ปี - ๓๔ ปี	๑๙๔	๕.๒๘	๑๗๐	๔.๖๒	๓๖๔	๙.๙๐
๓๕ ปี - ๔๙ ปี	๓๖๓	๙.๘๗	๓๘๔	๑๐.๔๕	๗๔๗	๒๐.๓๒
๕๐ ปี - ๕๙ ปี	๒๗๙	๗.๕๙	๓๐๐	๘.๑๖	๕๗๙	๑๕.๗๕
๖๐ ปี ขึ้นไป	๔๐๐	๑๐.๘๘	๕๒๑	๑๔.๑๗	๙๒๑	๒๕.๐๕
รวม	๑,๗๗๓	๔๘.๒๓	๑,๙๐๓	๕๑.๗๗	๓,๖๗๖	๑๐๐

ตำบลเจ๊ะเห

ช่วงอายุ	เพศชาย		เพศหญิง		รวม	
	คน	%	คน	%	คน	%
๑ เดือน ถึง ๕ เดือน	๐	๐	๑	๐.๐๘	๑	๐.๐๘
๖ เดือน ถึง ๑ ปี ๐ เดือน	๒	๐.๑๗	๑	๐.๐๘	๓	๐.๒๕
๑ ปี ๑ เดือน-๒ ปี	๑๐	๐.๘๗	๑๑	๐.๙๕	๒๑	๑.๘๑
๓ ปี - ๕ ปี	๑๖	๑.๓๙	๒๘	๒.๔๒	๔๔	๓.๘๐
๖ ปี - ๑๒ ปี	๖๓	๕.๕๕	๕๘	๕.๐๒	๑๒๑	๑๐.๕๗
๑๓ ปี - ๑๔ ปี	๑๗	๑.๔๗	๒๓	๑.๙๙	๔๐	๓.๔๖
๑๕ ปี - ๑๘ ปี	๒๗	๒.๓๔	๔๐	๓.๕๖	๖๗	๕.๘๐
๑๙ ปี - ๒๕ ปี	๖๘	๕.๘๙	๕๖	๔.๘๕	๑๒๔	๑๐.๘๒
๒๖ ปี - ๓๔ ปี	๖๘	๕.๘๙	๗๒	๖.๒๓	๑๔๐	๑๒.๑๒
๓๕ ปี - ๔๙ ปี	๑๒๒	๑๐.๕๖	๑๐๕	๙.๐๙	๒๒๗	๑๙.๖๕
๕๐ ปี -๕๙ ปี	๗๔	๖.๔๑	๘๕	๗.๓๖	๑๕๙	๑๓.๗๖
๖๐ ปี ขึ้นไป	๙๔	๘.๑๔	๑๑๔	๙.๘๗	๒๑๑	๑๘.๒๗
รวม	๕๖๑	๔๘.๖	๕๙๔	๕๑.๔	๑,๑๕๕	๑๐๐

ที่มา : ข้อมูลความจำเป็นพื้นฐาน (จปฐ) ปี ๒๕๖๒

๔. สภาพสังคม

๔.๑ การศึกษา

- ศูนย์พัฒนาเด็กเล็กจำนวน ๒ แห่ง
 - ๑) ศูนย์พัฒนาเด็กเล็ก อบต.พร่อน
ที่ตั้ง หมู่ที่ ๖ บ้านวัดใหม่
จำนวนนักเรียน ๓๕ คน
 - ๒) ศูนย์พัฒนาเด็กเล็กบ้านโคกกุแวง
ที่ตั้ง หมู่ที่ ๕ บ้านโคกกุแวง
จำนวนนักเรียน ๖๘ คน
- โรงเรียนสังกัด สพฐ.(สำนักงานคณะกรรมการการศึกษาขั้นพื้นฐาน) จำนวน ๔ แห่ง
 - ๑) โรงเรียนราชประชานุเคราะห์ ๔๔ วัดฉัททันต์สนาน
ที่ตั้ง หมู่ที่ ๑ ตำบลพร่อน
จำนวนนักเรียน ๒๑๔ คน
ผู้อำนวยการโรงเรียน นางปรีดา เมฆรัตน์(โทร.๐๘-๑๗๔๘-๗๔๔๖)
 - ๒) โรงเรียนวัดพระพุทธ
ที่ตั้ง หมู่ที่ ๓ ตำบลพร่อน
จำนวนนักเรียน ๙๖ คน
ผู้อำนวยการโรงเรียน นายพรเทพ เคียรสุวรรณ (โทร.๐๘-๑๙๕๗-๕๖๘๘)

- ๓) โรงเรียนวัดโคกมะม่วง
ที่ตั้ง หมู่ที่ ๔ ตำบลพร่อน
จำนวนนักเรียน ๑๑๒ คน
ผู้อำนวยการโรงเรียน นางจารีย์ พุฒยีน (โทร.๐๙-๔๘๑๖-๗๙๗๙)
- ๔) โรงเรียนวัดสิทธิสารประดิษฐ์
ที่ตั้ง หมู่ที่ ๕ ตำบลพร่อน
จำนวนนักเรียน ๑๓๘ คน
ผู้อำนวยการโรงเรียนนายอดิศักดิ์ ขำนาญคง (โทร.๐๘-๗๒๘๙-๑๒๐๐)
- กศน.ตำบลพร่อน
ที่ตั้ง หมู่ที่ ๖ ตำบลพร่อน

๔.๒ การสาธารณสุข

๑. โรงพยาบาลส่งเสริมสุขภาพตำบล รวม ๒ แห่ง
-โรงพยาบาลส่งเสริมสุขภาพตำบลพร่อน หมู่ที่ ๔ ตำบลพร่อน(โทร.๐-๗๓๕๘-๓๑๑๒)
-โรงพยาบาลส่งเสริมสุขภาพตำบลบ้านโคกยาง หมู่ที่ ๕ ตำบลพร่อน(โทร.๐-๗๓๕๕-๑๘๕๕)
๒. อสม.ตำบลพร่อน มีจำนวน ๘๑ คน
อสม.ตำบลเจ๊ะเห มีจำนวน ๒๖ คน
๓. อัตราการมีและใช้ส้วมราดน้ำ ร้อยละ ๑๐๐
๔. สถานที่ออกกำลังกาย/พักผ่อนหย่อนใจ
- สวนสิรินธรณ์เฉลิมชนม์ หมู่ที่ ๓ ตำบลพร่อน อำเภอตากใบ จังหวัดนราธิวาส

๔.๓ อาชญากรรม

องค์การบริหารส่วนตำบลพร่อนไม่มีเหตุอาชญากรรมเกิดขึ้น แต่มีเหตุการณ์ลักขโมยทรัพย์สินประชาชน วิธีแก้ปัญหาขององค์การบริหารส่วนตำบลที่สามารถดำเนินการได้ตามอำนาจหน้าที่และงบประมาณที่มีอยู่อย่างจำกัด คือ ติดตั้งกล้องวงจรปิดในจุดที่เป็นสาธารณะ ตั้งจุดตรวจ จุดบริการ ในช่วงเทศกาลที่มีวันหยุดหลายวันเพื่ออำนวยความสะดวกให้กับประชาชน เป็นเรื่องที่ทางองค์การบริหารส่วนตำบลจะต้องหาวิธีแก้ไขปัญหามาให้ประชาชนต่อไปตามอำนาจหน้าที่ที่สามารถดำเนินการได้

๔.๔ ยาเสพติด

ปัญหาการแพร่ระบาดของยาเสพติดเป็นปัญหาที่สังคมไทยทุกยุคทุกสมัยต้องเผชิญอยู่เสมอ ในเขตขององค์การบริหารส่วนตำบลพร่อน ก็ได้ให้ความสำคัญเกี่ยวกับการจัดโครงการที่ช่วยสร้างความรู้ความเข้าใจเกี่ยวกับยาเสพติด การให้ความรู้ถึงความน่ากลัวและผลกระทบต่างๆ ในการเข้าไปยุ่งเกี่ยวกับยาเสพติด รวมไปถึงการใช้เวลาว่างให้เกิดประโยชน์ ของเยาวชนและบุคคลทั่วไปในพื้นที่

๔.๕ การสังคมสงเคราะห์

๑. เบี้ยยังชีพผู้สูงอายุ	จำนวน ๑,๐๙๘ ราย	คิดเป็นเงิน	๙,๐๔๙,๒๐๐ บาท/ปี
แบ่งเป็นช่วงอายุ ดังนี้			
อายุ ๖๐ - ๖๙ ปี	จำนวน ๔๗๑ ราย	คิดเป็นเงิน	๓,๓๙๑,๒๐๐ บาท/ปี
อายุ ๗๐ - ๗๙ ปี	จำนวน ๓๙๓ ราย	คิดเป็นเงิน	๓,๓๐๑,๒๐๐ บาท/ปี
อายุ ๘๐ - ๘๙ ปี	จำนวน ๑๘๘ ราย	คิดเป็นเงิน	๑,๘๐๔,๘๐๐ บาท/ปี

- อายุ ๙๐ ปี ขึ้นไป จำนวน ๔๖ ราย คิดเป็นเงิน ๕๕๒,๐๐๐ บาท/ปี
- ๒. เบี้ยยังชีพคนพิการ จำนวน ๑๙๑ ราย คิดเป็นเงิน ๑,๘๖๒,๔๐๐ บาท/ปี
- ๓. เบี้ยยังชีพผู้ป่วยเอดส์ จำนวน ๓ ราย คิดเป็นเงิน ๑๘,๐๐๐ บาท/ปี

๕. ระบบบริการพื้นฐาน

๕.๑ การคมนาคมขนส่ง

หมู่ที่	จำนวน สายทางรวม (สาย)	ถนนลาดยาง (สาย)	ถนนคอนกรีต เสริมเหล็ก (สาย)	ถนนลูกรัง (สาย)	ถนนหินคลุก (สาย)
ตำบลพร่อน					
๑	๗	-	๖	๑	-
๒	๘	๒	๕	๑	-
๓	๑๕	๔	๗	๔	-
๔	๘	๑	๖	๑	-
๕	๘	๑	๔	๓	-
๖	๘	๑	๕	๒	-
รวม	๕๔๗	๑๐	๓๓	๑๒	-
ตำบลเจ๊ะเห					
๑	๑	-	๑	-	-
๒	๑๐	-	๙	๑	-
๓	๒	-	๒	-	-
๔	๕	-	๑	๔	-
รวม	๑๘	-	๑๓	๕	-
รวมทั้งสิ้น	๗๒	๑๐	๔๖	๑๗	-

๕.๒ การไฟฟ้า

ปัจจุบันมีไฟฟ้าใช้ทุกหมู่บ้าน การขยายเขตไฟฟ้าบางส่วนปัญหาคือไฟฟ้าส่องสว่างทางหรือที่
สาธารณะยังไม่สามารถดำเนินการครอบคลุมพื้นที่ได้ทั้งหมด ซึ่งองค์การบริหารส่วนตำบลจะดำเนินการต่อไปให้
ครอบคลุมทุกพื้นที่

๕.๓ การประปา

ปัจจุบัน ตำบลพร่อน มีระบบประปาหมู่บ้าน หมู่ที่ ๑,๒,๔,๖
มีระบบประปาภูมิภาค หมู่ที่ ๓,๔,๖
ตำบลเจ๊ะเห มีระบบประปาหมู่บ้าน หมู่ที่ ๒,๓,๔
ครัวเรือนที่ใช้น้ำประปาหมู่บ้าน จำนวน ๕๗๒ ครัวเรือน

๕.๔ โทรศัพท์

ปัจจุบันประชาชนในเขตองค์การบริหารส่วนตำบลพร่อน ใช้โทรศัพท์มือถือ หรือ Smart
Phone เพื่อเข้าถึงข่าวสาร ทำให้การติดต่อสื่อสารมีความรวดเร็ว

๕.๕ ไปรษณีย์/การสื่อสาร/การขนส่งวัสดุ ครุภัณฑ์

- ที่ทำการไปรษณีย์ที่ใกล้ที่สุดได้แก่ ไปรษณีย์อำเภอตากใบ ตั้งอยู่อำเภอตากใบจังหวัดนราธิวาส ห่างจากตำบลพร่อนประมาณ ๕ กิโลเมตร หมายเลขติดต่อ ๐๗๓๕๘๑๒๔๔
- สถานีวิทยุ จำนวน ๑ แห่ง ได้แก่ สถานีวิทยุคนตากใบเรดิโอ

๖.ระบบเศรษฐกิจ

๖.๑ การเกษตร

ตำบลพร่อน

-ยางพารา	จำนวน ๑,๑๑๒ ไร่
-ปาล์มน้ำมัน	จำนวน ๑,๓๑๔ ไร่
-ข้าว	จำนวน ๗,๗๓๔ ไร่
-มังคุด	จำนวน ๑๐๗ ไร่
-ลองกอง	จำนวน ๑๕๕ ไร่
-ทุเรียน	จำนวน ๓๑ ไร่
-เงาะ	จำนวน ๒๓๒ ไร่
-มะพร้าว	จำนวน ๔๐๙ ไร่
-พืชไร่	จำนวน ๖๑ ไร่
-พืชผัก	จำนวน ๑๘๘ ไร่

ตำบลเจ๊ะเห

-ยางพารา	จำนวน ๒๗๘.๙๒ ไร่
-ปาล์มน้ำมัน	จำนวน ๔๒๓.๑๑ ไร่
-ข้าว	จำนวน ๑๐๑.๒๕ ไร่
-มังคุด	จำนวน ๗๐ ไร่
-ลองกอง	จำนวน ๕๘ ไร่
-ทุเรียน	จำนวน ๙ ไร่
-เงาะ	จำนวน ๒๒ ไร่
-มะพร้าว	จำนวน ๓๓๕.๑๕ ไร่
-พืชไร่	จำนวน ๒๒ ไร่
-พืชผัก	จำนวน ๑๓๒ ไร่

ที่มา : สำนักงานเกษตรอำเภอตากใบ

๖.๒ การประมง

-จำนวนเรือประมง ๑๔๕ ลำ จำนวน ๑๐๐ คริวเรือน

๖.๓ การปลูกสัตว์

ที่	หมู่บ้าน	จำนวน เกษตรกร	โค (ตัว)	กระบือ (ตัว)	สุกร (ตัว)	ไก่ (ตัว)	เป็ด (ตัว)	แพะ (ตัว)	แกะ (ตัว)
๑	บ้านปลักช้าง	๓๕	๑๒๐	๐	๓๗	๕,๘๓๒	๗๗	๐	๐
๒	บ้านโคกไม้	๕๙	๒๙๙	๐	๐	๔,๖๓๕	๑๐๖	๖๐	๙
๓	บ้านใหญ่	๑๓๓	๕๑๖	๒	๑๐๕	๙,๐๔๕	๒๙๗	๑๒	๕
๔	บ้านโคกมะม่วง	๘๕	๔๒๕	๐	๑๑	๕,๕๕๘	๓๕๐	๔	๐
๕	บ้านโคกยาง	๑๖๗	๕๗๑	๖๙	๗๕	๖,๐๑๑	๙๑๗	๑๑๔	๒๒
๖	บ้านวัดใหม่	๖๒	๒๕๓	๐	๓๙	๑,๕๐๖	๑๓๘	๓๖	๐

ข้อมูลปลูกสัตว์ตำบลพร่อนปี ๒๕๖๓

ที่	หมู่บ้าน	จำนวน เกษตรกร	โค (ตัว)	กระบือ (ตัว)	สุกร (ตัว)	ไก่ (ตัว)	เป็ด (ตัว)	แพะ (ตัว)	แกะ (ตัว)
๑	บ้านเกาะยาว	๒๖๘	๑๔๓	๐	๐	๔,๘๗๓	๒,๐๓๒	๖๒๖	๔๕
๒	บ้านไร่	๑๘๑	๒๒๙	๐	๒๖	๔,๑๘๗	๑,๒๙๕	๒๑๑	๓๓
๓	บ้านเจ๊ะเห	๓๐	๗๔	๐	๐	๘๐๔	๒๐๘	๑๕	๐
๔	บ้านบางน้อย	๔๓	๘๖	๐	๗	๑,๓๗๔	๑๙๔	๕๗	๐

ที่มา : ข้อมูลปลูกสัตว์ตำบลเจ๊ะเห ปี ๒๕๖๓

๖.๔ การบริการ

- รีสอร์ท จำนวน ๑ แห่ง มีจำนวน ๕ หลัง
- หุ่นของรีสอร์ท (ที่ตั้ง หมู่ที่ ๔ ตำบลเจ๊ะเห อำเภอตากใบ จังหวัดนราธิวาส)
- โรงแรม จำนวน ๑ แห่ง มีจำนวน ๑๘ ห้อง
- โรงแรมพาเพลิน (ที่ตั้ง หมู่ที่ ๔ ตำบลพร่อน อำเภอตากใบ จังหวัดนราธิวาส)
- สถานีบริการน้ำมัน จำนวน ๑ แห่ง
(ที่ตั้ง ๑๔/๒ หมู่ที่ ๔ ตำบลเจ๊ะเห อำเภอตากใบ จังหวัดนราธิวาส)
- ปั๊มหลอด จำนวน ๔ แห่ง

๖.๕ การท่องเที่ยวมีแหล่งท่องเที่ยว ดังนี้

- โบราณสถานโคกอิฐ (ที่ตั้ง หมู่ที่ ๒ ตำบลพร่อน อำเภอตากใบ จังหวัดนราธิวาส)
- ชายหาดเกาะยาว (ที่ตั้ง หมู่ที่ ๑ ตำบลเจ๊ะเห อำเภอตากใบ จังหวัดนราธิวาส)
- หาดเสด็จ (ที่ตั้ง หมู่ที่ ๑ ตำบลเจ๊ะเห อำเภอตากใบ จังหวัดนราธิวาส)
- ป่าชายเลนบ้านท่าพรุ (ที่ตั้ง บ้านท่าพรุ หมู่ที่ ๓ ตำบลเจ๊ะเห อำเภอตากใบ จังหวัดนราธิวาส)

๖.๖ อุตสาหกรรม

- โรงน้ำแข็งเพ็ชรมันคง (ที่ตั้ง หมู่ที่ ๔ ตำบลพร่อน อำเภอตากใบ จังหวัดนราธิวาส)
- ตากใบการโยธา (ที่ตั้ง หมู่ที่ ๔ ตำบลพร่อน อำเภอตากใบ จังหวัดนราธิวาส)

๖.๗ การพาณิชย์และกลุ่มอาชีพ

- หน่วยธุรกิจในเขตองค์การบริหารส่วนตำบลพร่อน

๑) ตลาดนัดชุมชน/ลาน รวม ๔ แห่ง

๒) โรงเรียน ที่ เป็นของ กลุ่ม รวม ๒ แห่ง

- โรงเรียนชุมชน หมู่ที่ ๒ บ้านโคกไผ่ จำนวน ๑ แห่ง
- โรงเรียนซอมีมือ หมู่ที่ ๒ บ้านโคกใน จำนวน ๑ แห่ง

โรงเรียนส่วนบุคคล จำนวน ๕ แห่ง

- หมู่ที่ ๑ บ้านปลักช้าง จำนวน ๑ แห่ง
- หมู่ที่ ๓ บ้านใหญ่ จำนวน ๒ แห่ง
- หมู่ที่ ๔ บ้านโคกมะม่วง จำนวน ๑ แห่ง
- หมู่ที่ ๕ บ้านโคกยาง จำนวน ๑ แห่ง
- หมู่ที่ ๖ บ้านวัดใหม่ จำนวน ๑ แห่ง

๓) ร้านค้าวัสดุก่อสร้าง จำนวน ๔ แห่ง

- ร้าน ส.วัสดุก่อสร้าง (โทร.๐-๗๓๕๘-๓๑๒๑)
- ร้านตากใบทวีทรัพย์
- ร้านสหภัณฑ์พานิช
- ร้านแดงพานิช

๔) กลุ่มวิสาหกิจชุมชน

ที่	กลุ่ม	ที่อยู่	โทรศัพท์
๑	กลุ่มแม่บ้านเกษตรกรบ้านโคกมะม่วง	๓๘ หมู่ ๔ ต.พร่อน อ.ตากใบ จ.นราธิวาส	๐-๗๓๕๘-๓๐๙๐
๒	กลุ่มผลิตข้าวซ้อมมืออารีสามัคคีธรรม	๖๒ หมู่ ๑ ต.พร่อน อ.ตากใบ จ.นราธิวาส	๐-๗๑๙๘-๐๑๕๓
๓	กลุ่มแม่บ้านเกษตรกรบ้านโคกอิฐ-โคกใน	๖๕ หมู่ ๒ ต.พร่อน อ.ตากใบ จ.นราธิวาส	๐-๗๙๖๙-๒๕๔๙
๔	ศูนย์ส่งเสริมและผลิตภัณฑ์ข้าวชุมชน บ้านโคกยาง	๖๔ หมู่ ๕ ต.พร่อน อ.ตากใบ จ.นราธิวาส	๐๘-๙๕๙๙-๘๗๓๐
๖	กลุ่มสุกใสมั่งคั่งเจริญรุ่งเรือง	๒๑๗ หมู่ ๖ ต.พร่อน อ.ตากใบ จ.นราธิวาส	๐-๗๓๕๘-๓๑๑๑
๗	กลุ่มเคียวทองเจริญทรัพย์	๑๓ หมู่ ๕ ต.พร่อน อ.ตากใบ จ.นราธิวาส	๐๘-๑๗๙๘-๙๗๔๕
๘	กลุ่มแม่บ้านบ้านบางน้อย	๑๕ หมู่ ๔ ต.เจ๊ะเห อ.ตากใบ จ.นราธิวาส	๐๘-๔๑๙๖-๔๘๐๒
๙	กลุ่มแม่บ้านเกษตรกรบ้านวัดพระพุทธ	๙๘ หมู่ ๓ ต.พร่อน อ.ตากใบ จ.นราธิวาส	๐-๗๓๕๘-๓๐๗๑

ที่	กลุ่ม	ที่อยู่	โทรศัพท์
๑๐	กลุ่มเลี้ยงไก่พื้นเมืองบ้านวัดใหม่	๑๙๘ หมู่ ๖ ต.พร่อน อ.ตาก ใบ จ.นราธิวาส	๐๘-๑๘๙๘-๐๓๕๕
๑๑	กลุ่มผู้เลี้ยงโคเนื้อ น.ท.พ.อ.ตากใบ ๑ บ้านโคก กระท่อม	๒๐๓ หมู่ ๓ ต.พร่อน อ.ตาก ใบ จ.นราธิวาส	๐๘-๙๐๐๐-๖๑๔๙
๑๒	กลุ่มเสื่อกระจูดบ้านใหญ่วัดพระพุทธ	๑๓๕ หมู่ ๓ ต.พร่อน อ.ตาก ใบ จ.นราธิวาส	๐๘-๓๑๘๔-๐๙๐๘
๑๓	กลุ่มวิสาหกิจชุมชนกะปิ กลุ่มแม่บ้านกุเลา(เกาะ ยาว)	๓๓๙ หมู่ ๑ ต.เจ๊ะเห อ.ตาก ใบ จ.นราธิวาส	๐๘-๖๔๙๑-๒๖๓๗
๑๔	กลุ่มทอผ้าขาวม้าเจ็ดสีบ้านวัดพระพุทธ	๑ หมู่ ๓ ต.พร่อน อ.ตากใบ จ.นราธิวาส	๐๘๖๒๙๑๙๙๓๒
๑๕	กลุ่มดอกไม้จันทร์ พิมเสน บ้านวัดพระพุทธ	๑ หมู่ ๓ ต.พร่อน อ.ตากใบ จ.นราธิวาส	๐๘-๑๗๖๗-๔๕๕๘
๑๖	กลุ่มชมรมเพื่อเด็กและเยาวชนสตรีชาวบ้านโคกกุแว	๑๖๘/๒ หมู่ ๕ ต.พร่อน อ.ตากใบ จ.นราธิวาส	๐๘-๑๕๔๐-๐๑๘๘

๕) กลุ่มออมทรัพย์ ๗ กลุ่ม

๖) กลุ่มอาชีพ ๑๓ กลุ่มประกอบด้วย

ที่	กลุ่ม	ที่ตั้ง	ประธานกลุ่ม	โทรศัพท์	หมายเหตุ
๑	กลุ่มทอผ้าบ้านโคกไม้	หมู่ที่ ๒ ต.พร่อน	นางปราณี จินดาเพชร	๐๘-๙๕๙๖-๑๑๗๖	ผลิตผ้าขาวม้าทอ มือ
๒	กลุ่มศิลปาชีพปักผ้าวัด พระพุทธ	หมู่ที่ ๓ ต.พร่อน	นางชวนพิศ คง ประเสริฐ	๐๘-๙๒๙๗-๕๐๐๑	ผลิตผ้าปักกลดลาย ต่างๆ(ส่งศูนย์ศิลปา ชีพ)
๓	กลุ่มเกษตรกรข้าวซ้อม มือ(บ้านโคกมะม่วง)	หมู่ที่ ๔ ต.พร่อน	นางดวงใจ บำรุงศักดิ์	๐๘-๖๒๙๕-๗๖๙๗	ผลิตข้าวซ้อมมือ (ข้าวหอมกระดังงา ข้าวสังหยด)
๔	กลุ่มทอผ้าบ้านโคก มะม่วง	หมู่ที่ ๔ ต.พร่อน	นางเบญจมาภรณ์ เขียวปัญญา	๐๘-๒๒๖๐-๖๘๗๕	ผลิตผ้าขาวม้า (ส่ง ศูนย์ศิลปาชีพ)
๕	กลุ่มศิลปะประดิษฐ์	หมู่ที่ ๕ ต.พร่อน	นางศิริรัตน์ เทียนทอง	๐๘-๙๒๙๔-๕๖๙๔	ผลิตดอกไม้จันทร์ พิมเสนน้ำ ยา หม่องครีม
๖	กลุ่มสตรีจักรสานใบ ปาหนัน	หมู่ที่ ๕ ต.พร่อน	นางสีตีนิมา มามะ	๐๘-๙๐๖๒-๕๒๖๕	ผลิตสมุด กระเป๋า (ผลิตจากใบ ปาหนัน)

ที่	กลุ่ม	ที่ตั้ง	ประธานกลุ่ม	โทรศัพท์	หมายเหตุ
๗	กลุ่มทอผ้าบ้านวัดใหม่	หมู่ที่ ๖ ต.พร่อน	นางแก้ว ขวัญสืบ	๐๘-๔๓๑๒-๕๔๔๑	ผลิตผ้าขาวม้า ผ้าฝ้าย
๘	กลุ่มแม่บ้านบ้านบางน้อย	หมู่ที่ ๔ ต.เจ๊ะเห	นางจารีย์ ขวัญคง	๐๘-๔๑๙๖-๔๘๐๒	ผลิตน้ำยาล้างจาน น้ำยาซักผ้า น้ำยาปรับผ้านุ่ม
๙	กลุ่มฉันทันต์พัฒนา	หมู่ที่ ๑ ต.พร่อน	-นายสมนึก พรหมรัตน์ -นางแต้ม พรหมรัตน์	๐๘-๗๙๖๙-๙๓๕๑	ผลิตผ้าทอ (ส่งศูนย์ศิลปาชีพ)
๑๐	กลุ่มทอผ้าโคกไผ่	หมู่ที่ ๒ ต.พร่อน	นางวิชุดา อินทภาพ	๐๘-๙๕๙๖-๑๑๗๖	ผลิตผ้าขาวม้า ผ้าไหมมัดหมี่ (ส่งศูนย์ศิลปาชีพ)
๑๑	กลุ่มแม่บ้านเกษตรกร (บ้านโคกอธิฐ – โคกโน)	หมู่ที่ ๒ ต.พร่อน	นางหม่อม ทองเครือ	๐๘-๖๒๙๐-๑๓๒๒	ผลิตข้าวซ้อมมือ
๑๒	กลุ่มจักรสานเสื่อกระจูด (วัดพระพุทธ)	หมู่ที่ ๓ ต.พร่อน	นางวิน คำอินทร์	๐๘-๓๑๘๔-๐๙๐๘	ผลิตเสื่อกระจูด (ส่งศูนย์ศิลปาชีพ)
๑๓	กลุ่มทอผ้าฝ้ายและผ้าไหม (วัดพระพุทธ)	หมู่ที่ ๓ ต.พร่อน	นางสุดาพร ชินพงษ์	๐๘-๖๒๙๑-๙๙๓๒	ผลิตเสื่อกระจูด

๖.๘ แรงงาน

หมู่ที่ ๑ ตำบลพร่อน มีคนประกอบอาชีพรับจ้าง ๕๒ ครั้วเรือน อัตราค่าจ้างทั่วไปวันละ ๓๐๐ บาท
อายุ ๑๕-๕๙ ปี

หมู่ที่ ๒ ตำบลพร่อน มีคนประกอบอาชีพรับจ้าง ๖๐ ครั้วเรือน อัตราค่าจ้างทั่วไปวันละ ๓๐๐ บาท
อายุ ๑๕-๕๙ ปี

หมู่ที่ ๓ ตำบลพร่อน มีคนประกอบอาชีพรับจ้าง ๑๕๐ ครั้วเรือน อัตราค่าจ้างทั่วไปวันละ ๔๕๐ บาท
อายุ ๑๕-๕๙ ปี

หมู่ที่ ๔ ตำบลพร่อน มีคนประกอบอาชีพรับจ้าง ๒๐๐ ครั้วเรือน อัตราค่าจ้างทั่วไปวันละ ๓๐๐ บาท
อายุ ๑๕-๕๙ ปี

หมู่ที่ ๕ ตำบลพร่อน มีคนประกอบอาชีพรับจ้าง ๒๐๐ ครั้วเรือน อัตราค่าจ้างทั่วไปวันละ ๓๐๐ บาท
อายุ ๑๕-๕๙ ปี

หมู่ที่ ๖ ตำบลพร่อน มีคนประกอบอาชีพรับจ้าง ๖๐ ครั้วเรือน อัตราค่าจ้างทั่วไปวันละ ๓๐๐ บาท
อายุ ๑๕-๕๙ ปี

หมู่ที่ ๑ ตำบลเจ๊ะเห มีคนประกอบอาชีพรับจ้าง ๑๐๐ ครั้วเรือน อัตราค่าจ้างทั่วไปวันละ ๒๐๐ บาท
อายุ ๑๕-๕๙ ปี

หมู่ที่ ๒ ตำบลเจ๊ะเห มีคนประกอบอาชีพรับจ้าง ๑๒๒ ครั้วเรือน อัตราค่าจ้างทั่วไปวันละ ๓๐๐ บาท
อายุ ๑๕-๕๙ ปี

หมู่ที่ ๓ ตำบลเจ๊ะเห มีคนประกอบอาชีพรับจ้าง ๑๐ ครั้วเรือน อัตราค่าจ้างทั่วไปวันละ ๒๕๐ บาท
อายุ ๑๕-๕๙ ปี

หมู่ที่ ๔ ตำบลเจ๊ะเห มีคนประกอบอาชีพรับจ้าง ๓๐ ครั้วเรือน อัตราค่าจ้างทั่วไปวันละ ๒๕๐ บาท
อายุ ๑๕-๕๙ ปี

๗.ศาสนา ประเพณี วัฒนธรรม

๗.๑ การนับถือศาสนา ประชาชนส่วนใหญ่นับถือศาสนาพุทธและศาสนาอิสลาม ซึ่งมีวัด/มัสยิด/บารา
เซาะห์ เป็นสิ่งยึดเหนี่ยวจิตใจ ดังนี้

-วัด จำนวน ๖ แห่ง

- วัดฉัททันต์สนาน (บ้านปลักช้าง) หมู่ที่ ๑ ตำบลพร่อน
- วัดพระพุทธ (บ้านใหญ่) หมู่ที่ ๓ ตำบลพร่อน
- วัดโคกมะม่วง (บ้านโคกมะม่วง) หมู่ที่ ๔ ตำบลพร่อน
- วัดสิทธิสารประดิษฐ์ (บ้านโคกยาง) หมู่ที่ ๕ ตำบลพร่อน
- วัดนภาราม (บ้านวัดใหม่) หมู่ที่ ๖ ตำบลพร่อน
- วัดธารากร(บ้านบางน้อย) หมู่ที่ ๔ ตำบลเจ๊ะเห

-มัสยิด/บาราเซาะห์ จำนวน ๙ แห่ง

- มัสยิดนุรุชฮีดายะห์(บ้านทุ่งนาหวาน) หมู่ที่ ๕ ตำบลพร่อน
- มัสยิดอียาดะห์(บ้านโคกกุแวง) หมู่ที่ ๕ ตำบลพร่อน
- มัสยิดอิชาน(บ้านโคกกุแวง) หมู่ที่ ๕ ตำบลพร่อน
- บาราเซาะห์นุรุลปะห์หรี (บ้านเกาะยาว) หมู่ที่ ๑ ตำบลเจ๊ะเห
- บาราเซาะห์โคกกุแวง หมู่ที่ ๕ ตำบลพร่อน
- บาราเซาะห์ทุ่งนาหวาน หมู่ที่ ๕ ตำบลพร่อน
- บาราเซาะห์โคกสมัคร หมู่ที่ ๕ ตำบลพร่อน
- บาราเซาะห์ปอเนาะ หมู่ที่ ๕ ตำบลพร่อน
- บาราเซาะห์ซอมาติยะห์(บ้านโคกกุแวง) หมู่ที่ ๕ ตำบลพร่อน

๗.๒ ประเพณีและงานประจำปี

ประเพณีชิงเปรต

การชิงเปรตเป็นประเพณีเนื่องในเทศกาลเดือนสิบของชาวไทยที่นับถือศาสนาพุทธ โดยจัดในวัด
ทุกวัด ในวันแรม ๑๔ ค่ำ หรือ ๑๕ ค่ำ เดือน ๑๐ โดยทำร้านจัดสำหรับอาหารคาวหวาน ไปวางเพื่ออุทิศ



ส่วนกุศลไปให้เปรตชน (ปู่ ย่า ตา ยาย และบรรพบุรุษ ที่ล่วงลับไปแล้ว) ร้าน
ที่วางอาหารเรียกว่า ร้านเปรต สร้างไว้กลางวัด ยกเสาสูง ๔ เสาบ้าง เสาเดียว
บ้าง และนิยมจัดทำร้านเปรต ๒ ร้าน โดยแบ่งออกเป็นร้านเสาสูง สำหรับคน
หนุ่มที่มีกำลังวังชาในการปีนป่าย ส่วนอีกร้านเป็นเสาเตี้ยสูงประมาณสะเอว
สำหรับให้เด็กและผู้หญิง ได้แย่งชิงเพื่อความสนุกสนาน บนร้านเปรตจะมี
สายสิญจน์วางล้อม ไขว่รอบ และต่อยาวไปจนถึงที่พระสงฆ์หนึ่งประกอบพิธีกรรม
เมื่อทำพิธีเสร็จแล้ว จะมีผู้ตีระฆังให้สัญญาณ บรรดาผู้มาร่วมทำบุญ ก็จะเข้าไปรุมแย่งสิ่งของอาหารคาว
หวานที่อยู่บนร้านเปรตอย่างสนุกสนาน ซึ่งเรียกกันว่า ชิงเปรต

ประเพณีบังสกุลบัว



การบังสกุลบัว คือ การทำบุญระลึกถึงญาติที่ล่วงลับไปแล้ว และนำกระดูกมา บรรจุไว้ในบัว(ที่บรรจุอัฐิ)ประจำหมู่บ้าน ในแต่ละวัดหรือบัวประจำตระกูล มีขึ้นระหว่างเดือน ๕ แรม ๑ ค่ำ ของทุกปีเป็นต้นไป ถือเป็นการประชุมญาติของแต่ละหมู่บ้าน ตำบล โดยเมื่อถึงวันบังสกุลบัว ญาติพี่น้องลูกหลาน ที่ไปประกอบอาชีพหรือไปอยู่ต่างถิ่น จะพร้อมใจกันกลับบ้าน เพื่อทำบุญในวันนี้ และจะมีการทำความสะอาดตักแต่งบัว บางที่เรียกประเพณีนี้ว่า ทำบุญรดน้ำบัว

ประเพณีลาซัง

ลาซัง เป็นประเพณีประจำปีของชาวไทยพุทธ แถวอำเภอ ตากใบ จะเรียกว่า ลัมซัง กินขนมจีน ประเพณีเกิดขึ้นเนื่องจากความเชื่อเรื่องที่น่า เรื่องแม่โพสพ โดยเชื่อว่าถ้าจัดทำพิธีนี้แล้ว จะทำให้ข้าว ปีต่อไปนั้นงอกงาม ให้ผลผลิตสูง เพราะชาวนารู้คุณเจ้าที่นา และแม่โพสพหลังจากที่เก็บเกี่ยวข้าวเสร็จแล้ว ผู้นำชุมชนก็จะกำหนดวันลัมซัง พร้อมนิมนต์ พระจากวัดใกล้ๆ ๓-๕ รูป เพื่อทำพิธีทางศาสนา หลังเสร็จพิธีแล้ว ชาวบ้านจะนำขนมจีนมาถวายพระ เมื่อพระฉันเสร็จเรียบร้อยแล้ว ผู้มาร่วมงานก็จะร่วมรับประทานอาหารคือ ขนมจีนร่วมกัน ในภาคพายัพจะมีกิจกรรมการเล่นต่างๆเป็นการสนุกสนาน เช่น แข่งว่าว ชักคะเย่อ แย้ชิงรุ ชนวัว (ปัจจุบันไม่ค่อยจัดแล้ว) ตีไก่ เล่นไฟ เล่นลูกกอล์ฟ(ลูกเต่า) เล่นโป ในบางตำบลของอำเภอตากใบ เช่น พร่อน เกาะสะทอน โฆฆิต จะจัดเป็นเทศกาลประจำปี มีภาพยนตร์ หนังตะลุง และการแสดงอื่นๆในภาคกลางคืนด้วย

ประเพณีสวดนา

เป็นการทำบุญให้กับแปลงนาเพื่อให้ข้าวปราศจากสิ่งรบกวน ได้ผลผลิตเต็มที่ โดยมีพระสงฆ์ สวดทำพิธีในต้นฤดูทำนาปี หลังจากปักดำแล้วในเดือนพฤศจิกายน

การเข้าสู่หน้ต

เป็นหลักการของศาสนาอิสลาม อันเกี่ยวเนื่องกับเรื่องความสะอาด คือการขลิบผิวหนังหุ้มส่วนปลายอวัยวะเพศชายหรือเรียกตามภาษาท้องถิ่นว่า “มาโชะยารวี” ซึ่งจะทำแก่เด็กชายที่มีอายุระหว่าง ๒-๑๐ ปีส่วนการจัดเลี้ยงอาหารในวันเข้าสู่หน้ตถือว่าเป็นประเพณีอย่างหนึ่ง

วันอาซูรอ

อาซูรอ เป็นภาษาอาหรับ หมายถึง วันที่ ๑๐ ของเดือนมุฮัรอรอน ซึ่งเป็นเดือนทางศักราชอิสลาม ในสมัย ท่าน นบีนุฮ์ ได้เกิดน้ำท่วมใหญ่ยังความเสียหายแก่ทรัพย์สินไร่นาของประชาชนทั่วไป ทำให้เกิดการขาดอาหารบริโภค จึงประกาศให้ผู้ที่มิสิ่งของที่เหลือพอจะรับประทานได้ ให้เอามากองรวมกัน



เนื่องจากต่างคนต่างมีของคนละอย่างไม่เหมือนกัน ท่าน นบีนุฮ์ ให้เอาของเหล่านั้นมากองเข้าด้วยกัน สวากของท่านก็ได้รับประทานอาหารโดยทั่วกันและเหมือนกัน ในสมัยท่าน นบีมูฮัมหมัด (ศ็อล) ได้เกิดเหตุการณ์ทำนองเดียวกันขณะที่กองทหารของท่านกลับจากการรบที่ บาดัร ปรากฏว่าทหารมีอาหารไม่พอกิน ท่าน นบีมูฮัมหมัด(ศ็อล) จึงใช้วิธีการของท่าน นบีนุฮ์ โดยให้ทุกคนเอาข้าวของที่รับประทานได้มากองเข้าด้วยกัน แล้วแบ่งกันรับประทานในหมู่ทหาร

๗.๓ ภูมิปัญญาท้องถิ่น ภาษาถิ่น

ภูมิปัญญาท้องถิ่น ประชาชนในเขตองค์การบริหารส่วนตำบลได้อนุรักษ์ภูมิปัญญาท้องถิ่น ได้แก่

- มโนราห์แขก (นายเพิ่ม เสาร์วงษ์)
- มโนราห์ดาวรุ่งดวงใหม่ (นายบัว หะยะมิน)
- ไหว้เจ้าที่ (นายแดง คงประเสริฐ)
- ขนมกรวย (นางเฉลียว ทองคุปต์)
- กลองยาว (นายแดง สุขไชย)
- ผลิตภัณฑ์กะลามะพร้าว (นายประเทือง รัตน์)
- สอนนะ(ผลิตภัณฑ์ใช้สำหรับหาปลา) (นายนุ้ย ไชยสิทธิ์)
- ผ้าทอวัดพระพุทธ (นางอนงค์ แดงนำ)
- จาก-ลา (ใช้สำหรับกันแดดกันฝน) (นายสวัสดิ์ ดำอินทร์)

ภาษาถิ่น ของตำบลพร่อนและตำบลเจ๊ะเห ใช้ภาษายาวีและภาษาเจ๊ะเห เป็นภาษาพื้นบ้าน ใช้ในการสื่อสาร โดยเฉพาะภาษาเจ๊ะเห มีความไพเราะแตกต่างจากภาษาถิ่นใต้ทั่วไป และเป็นเอกลักษณ์ของชาวตากใบ และจังหวัดนราธิวาสมาจนถึงปัจจุบันนี้

๗.๔ สินค้าพื้นเมืองและของที่ระลึก

- ผ้าทอ
- ข้าวซ้อมมือ
- ผลิตภัณฑ์จากกาบหมาก

๘.ทรัพยากรธรรมชาติ

๘.๑ น้ำ

๑. แม่น้ำจำนวน ๒ สาย ได้แก่
 - แม่น้ำตากใบ
 - แม่น้ำบางนรา
๒. คลอง ๔ สาย ได้แก่
 - คลอง อบต.พร่อน
 - คลองโคกกะไต
 - คลองวัดใหม่โคกไม้
 - คลองโคกยาง

๘.๒ ป่าไม้ ตำบลพร่อนมีพื้นที่ของหมู่ที่ ๒,๓,๕ บางส่วนเป็นพื้นที่เขตป่าพรุโต๊ะแดง

๘.๓ ภูเขา พื้นที่องค์การบริหารส่วนตำบลพร่อนไม่มีภูเขา

๘.๔ ทรัพยากรธรรมชาติที่สำคัญขององค์กรปกครองส่วนท้องถิ่น

- มีป่าพรุธรรมชาติ เนื้อที่ประมาณ ๑๒,๐๐๐ ไร่
- แม่น้ำตากใบ แม่น้ำบางนรา

ส่วนที่ ๒ ยุทธศาสตร์การพัฒนางองค์กรปกครองส่วนท้องถิ่น

(๑) ความสัมพันธ์ระหว่างแผนพัฒนาระดับมหภาค

๑.๑) แผนยุทธศาสตร์ชาติ ๒๐ ปี (พ.ศ.๒๕๖๑-๒๕๘๐)

ยุทธศาสตร์ชาติ ๒๐ ปี (พ.ศ. ๒๕๖๑-๒๕๘๐) เป็นยุทธศาสตร์ชาติฉบับแรกของประเทศไทยตามรัฐธรรมนูญแห่งราชอาณาจักรไทย ซึ่งจะต้องนำไปสู่การปฏิบัติเพื่อให้ประเทศไทยบรรลุวิสัยทัศน์ “ประเทศมีความมั่นคง มั่งคั่ง ยั่งยืน เป็นประเทศพัฒนาแล้ว ด้วยการพัฒนาตามหลักปรัชญาของเศรษฐกิจพอเพียง” โดยให้เป็นไปตามที่กำหนดในกฎหมายว่าด้วยการจัดทำยุทธศาสตร์ชาติ และต่อมาได้มีการตราพระราชบัญญัติการจัดทำยุทธศาสตร์ชาติ พ.ศ. ๒๕๖๐

วิสัยทัศน์

วิสัยทัศน์ประเทศคือ “ประเทศมีความมั่นคง มั่งคั่ง ยั่งยืน เป็นประเทศที่พัฒนาแล้ว ด้วยการพัฒนาตามหลักปรัชญาของเศรษฐกิจพอเพียง” โดยมีเป้าหมายการพัฒนาประเทศ คือ “ประเทศชาติมั่นคง ประชาชนมีความสุข เศรษฐกิจพัฒนาอย่างต่อเนื่อง สังคมเป็นธรรม ฐานทรัพยากรธรรมชาติยั่งยืน”



ยุทธศาสตร์ชาติระยะ ๒๐ ปี

การพัฒนาประเทศในช่วงระยะเวลาของยุทธศาสตร์ชาติ จะมุ่งเน้นการสร้างสมดุลระหว่างการพัฒนาเศรษฐกิจ สังคม และสิ่งแวดล้อม ประกอบด้วย ๖ ยุทธศาสตร์ ได้แก่

๑. ยุทธศาสตร์ชาติด้านความมั่นคง มีเป้าหมายการพัฒนาที่สำคัญ คือ ประชาชนอยู่ดี กินดี มีความสุข บ้านเมืองมีความมั่นคงในทุกมิติ และทุกระดับ กองทัพ หน่วยงานด้านความมั่นคง ภาครัฐ เอกชน และภาคประชาชน มีความพร้อมในการป้องกันและแก้ไขปัญหาความมั่นคง ประเทศไทยมีบทบาทด้านความมั่นคงเป็นที่ชื่นชมและได้รับการยอมรับโดยประชาคมระหว่างประเทศ และการบริหารจัดการความมั่นคงมีผลสำเร็จที่เป็นรูปธรรมอย่างมีประสิทธิภาพ โดยประเด็นยุทธศาสตร์ชาติด้านความมั่นคง ประกอบด้วย ๕ ประเด็น ได้แก่

๑.๑ การรักษาความสงบภายในประเทศ เพื่อสร้างเสริมความสงบเรียบร้อยและสันติสุขให้เกิดขึ้นกับประเทศชาติบ้านเมือง โดย (๑) การพัฒนาและเสริมสร้างคนในทุกภาคส่วนให้มีความเข้มแข็ง มีความพร้อม ตระหนักในเรื่องความมั่นคง และมีส่วนร่วมในการแก้ไขปัญหา (๒) การพัฒนาและเสริมสร้างความจงรักภักดีต่อสถาบันหลักของชาติ (๓) การพัฒนาและเสริมสร้างการเมืองในระบอบประชาธิปไตยอันมีพระมหากษัตริย์ทรงเป็นประมุขที่มี

เสถียรภาพและมีธรรมาภิบาล เห็นแก่ประโยชน์ของประเทศชาติมากกว่าประโยชน์ส่วนตน และ (๔) การพัฒนาและเสริมสร้างกลไกที่สามารถป้องกันและขจัดสาเหตุของประเด็นปัญหาความมั่นคงที่สำคัญ

๑.๒ การป้องกันและแก้ไขปัญหามีผลกระทบต่อความมั่นคง เพื่อแก้ไขปัญหาเดิม และป้องกันไม่ให้เกิดปัญหาใหม่เกิดขึ้น โดย (๑) การแก้ไขปัญหาคความมั่นคงในปัจจุบัน (๒) การติดตาม ฝ้าระวัง ป้องกัน และแก้ไขปัญหที่อาจอุบัติขึ้นใหม่ (๓) การสร้างความปลอดภัยและความสันติสุขอย่างถาวรในพื้นที่จังหวัดชายแดนภาคใต้ และ (๔) การรักษาความมั่นคงและผลประโยชน์ทางทรัพยากรธรรมชาติและสิ่งแวดล้อมทั้งทางบกและทางทะเล

๑.๓ การพัฒนาศักยภาพของประเทศให้พร้อมเผชิญภัยคุกคามที่กระทบต่อความมั่นคงของชาติเพื่อยกระดับขีดความสามารถของกองทัพและหน่วยงานด้านความมั่นคง โดย (๑) การพัฒนาระบบงานข่าวกรองแห่งชาติแบบบูรณาการอย่างมีประสิทธิภาพ (๒) การพัฒนาและฝึกพลังอำนาจแห่งชาติ กองทัพและหน่วยงานความมั่นคงรวมทั้งภาครัฐและภาคประชาชน ให้พร้อมป้องกันและรักษาอธิปไตยของประเทศ และเผชิญกับภัยคุกคามได้ทุกมิติทุกรูปแบบและทุกระดับ และ (๓) การพัฒนาระบบเตรียมพร้อมแห่งชาติและการบริหารจัดการภัยคุกคามให้มีประสิทธิภาพ

๑.๔ การบูรณาการความร่วมมือด้านความมั่นคงกับอาเซียนและนานาชาติรวมถึงองค์กรภาครัฐและที่มีใช้ภาครัฐ เพื่อสร้างเสริมความสงบสุข สันติสุข ความมั่นคงและความเจริญก้าวหน้า ให้กับประเทศชาติ ภูมิภาค และโลก อย่างยั่งยืน โดย (๑) การเสริมสร้างและรักษาดุลยภาพสภาวะแวดล้อมระหว่างประเทศ (๒) การเสริมสร้างและธำรงไว้ซึ่งสันติภาพและความมั่นคงของภูมิภาค และ (๓) การร่วมมือทางการพัฒนากับประเทศเพื่อนบ้าน ภูมิภาค โลก รวมถึงองค์กรภาครัฐและที่มีใช้ภาครัฐ

๑.๕ การพัฒนากลไกการบริหารจัดการความมั่นคงแบบองค์รวม เพื่อให้กลไกสำคัญต่าง ๆ ทำงานได้อย่างมีประสิทธิภาพ มีการใช้หลักธรรมาภิบาล และการบังคับใช้กฎหมายอย่างเคร่งครัด โดย (๑) การพัฒนากลไกให้พร้อมสำหรับการติดตาม ฝ้าระวัง แจ้งเตือน ป้องกัน และแก้ไขปัญหาคความมั่นคงแบบองค์รวมอย่างเป็นรูปธรรม (๒) การบริหารจัดการความมั่นคงให้เอื้ออำนวยต่อการพัฒนาประเทศในมิติอื่น ๆ และ (๓) การพัฒนากลไกและองค์กรขับเคลื่อนยุทธศาสตร์ชาติด้านความมั่นคง

๒. ยุทธศาสตร์ชาติด้านการสร้างความสามารถในการแข่งขัน มีเป้าหมายการพัฒนาที่มุ่งเน้นให้ประเทศไทยเป็นประเทศที่พัฒนาแล้ว เศรษฐกิจเติบโตอย่างมีเสถียรภาพและยั่งยืน และมีขีดความสามารถในการแข่งขันสูงขึ้น โดยประเด็นยุทธศาสตร์ชาติด้านการสร้างความสามารถในการแข่งขัน ประกอบด้วย ๕ ประเด็น ได้แก่

๒.๑ การเกษตรสร้างมูลค่า ให้ความสำคัญกับการเพิ่มผลิตภาพการผลิตทั้งเชิงปริมาณและมูลค่า และความหลากหลายของสินค้าเกษตร ประกอบด้วย (๑) เกษตรอัตลักษณ์พื้นถิ่น (๒) เกษตรปลอดภัย (๓) เกษตรชีวภาพ (๔) เกษตรแปรรูป และ (๕) เกษตรอัจฉริยะ

๒.๒ อุตสาหกรรมและบริการแห่งอนาคต โดยสร้างอุตสาหกรรมและบริการแห่งอนาคตที่ขับเคลื่อนประเทศไทยไปสู่ประเทศที่พัฒนาแล้วด้วยนวัตกรรมและเทคโนโลยีแห่งอนาคต ประกอบด้วย (๑) อุตสาหกรรมชีวภาพ (๒) อุตสาหกรรมและบริการการแพทย์ครบวงจร (๓) อุตสาหกรรมและบริการดิจิทัล ข้อมูล และปัญญาประดิษฐ์ (๔) อุตสาหกรรมและบริการขนส่ง และโลจิสติกส์ และ (๕) อุตสาหกรรมความมั่นคงของประเทศ

๒.๓ สร้างความหลากหลายด้านการท่องเที่ยว โดยการรักษาการเป็นจุดหมายปลายทางที่สำคัญของการท่องเที่ยวระดับโลกที่ตั้งดูตุนักท่องเที่ยวทุกระดับและเพิ่มสัดส่วนของนักท่องเที่ยวที่มีคุณภาพสูง ประกอบด้วย (๑) ท่องเที่ยวเชิงสร้างสรรค์และวัฒนธรรม (๒) ท่องเที่ยวเชิงธุรกิจ (๓) ท่องเที่ยวเชิงสุขภาพความงามและแพทย์แผนไทย (๔) ท่องเที่ยวสำราญทางน้ำ และ (๕) ท่องเที่ยวเชื่อมโยงภูมิภาค

๒.๔ โครงสร้างพื้นฐาน เชื่อมไทย เชื่อมโลก ครอบคลุมถึงโครงสร้างพื้นฐานทางกายภาพในด้านโครงข่ายคมนาคมพื้นที่และเมือง รวมถึงเทคโนโลยีตลอดจนโครงสร้างพื้นฐานทางเศรษฐกิจ โดย (๑) เชื่อมโยง

โครงข่ายคมนาคมไร้รอยต่อ (๒) สร้างและพัฒนาเขตเศรษฐกิจพิเศษ (๓) เพิ่มพื้นที่และเมืองเศรษฐกิจ (๔) พัฒนาโครงสร้างพื้นฐานเทคโนโลยีสมัยใหม่ และ (๕) รักษาและเสริมสร้างเสถียรภาพทางเศรษฐกิจมหภาค

๒.๕ พัฒนาเศรษฐกิจบนพื้นฐานผู้ประกอบการยุคใหม่ สร้างและพัฒนาผู้ประกอบการยุคใหม่ที่มีทักษะและจิตวิญญาณของการเป็นผู้ประกอบการ ที่มีความสามารถในการแข่งขันและมีอัตลักษณ์ชัดเจน โดย (๑) สร้างผู้ประกอบการอัจฉริยะ (๒) สร้างโอกาสเข้าถึงบริการทางการเงิน (๓) สร้างโอกาสเข้าถึงตลาด (๔) สร้างโอกาสเข้าถึงข้อมูล และ (๕) ปรับบทบาทและโอกาสการเข้าถึงบริการภาครัฐ

๓. ยุทธศาสตร์ชาติด้านการพัฒนาและเสริมสร้างศักยภาพทรัพยากรมนุษย์ มีเป้าหมายการพัฒนาที่สำคัญเพื่อให้คนไทยเป็นคนดี คนเก่ง มีคุณภาพ พร้อมสำหรับวิถีชีวิตในศตวรรษที่ ๒๑ สังคมมีสภาพแวดล้อมที่เอื้อและสนับสนุนต่อการพัฒนาคนตลอดช่วงชีวิต ประกอบด้วย ๗ ประเด็น ได้แก่

๓.๑ การปรับเปลี่ยนค่านิยมและวัฒนธรรม มุ่งเน้นให้สถาบันทางสังคมร่วมปลูกฝังค่านิยมและวัฒนธรรมที่พึงประสงค์ โดย (๑) การปลูกฝังค่านิยมและวัฒนธรรมผ่านการเลี้ยงดูในครอบครัว (๒) การบูรณาการเรื่องความซื่อสัตย์ วินัย คุณธรรม จริยธรรม ในการจัดการเรียนการสอนในสถานศึกษา (๓) การสร้างความเข้มแข็งในสถาบันทางศาสนา (๔) การปลูกฝังค่านิยมและวัฒนธรรมโดยใช้ชุมชนเป็นฐาน (๕) การสร้างค่านิยมและวัฒนธรรมที่พึงประสงค์จากภาคธุรกิจ (๖) การใช้สื่อและสื่อสารมวลชนในการปลูกฝังค่านิยมและวัฒนธรรมของคนในสังคม และ (๗) การส่งเสริมให้คนไทยมีจิตสาธารณะและมีความรับผิดชอบต่อส่วนรวม

๓.๒ การพัฒนาศักยภาพคนตลอดช่วงชีวิต มุ่งเน้นการพัฒนาคนเชิงคุณภาพในทุกช่วงวัย ประกอบด้วย (๑) ช่วงการตั้งครรภ์/ปฐมวัย เน้นการเตรียมความพร้อมให้แก่พ่อแม่ก่อนการตั้งครรภ์ (๒) ช่วงวัยเรียน/วัยรุ่น ปลูกฝังความเป็นคนดี มีวินัยพัฒนาทักษะการเรียนรู้ที่สอดคล้องกับศตวรรษที่ ๒๑ (๓) ช่วงวัยแรงงาน ยกระดับศักยภาพ ทักษะและสมรรถนะแรงงานสอดคล้องกับความต้องการของตลาด และ (๔) ช่วงวัยผู้สูงอายุ ส่งเสริมให้ผู้สูงอายุเป็นพลังในการขับเคลื่อนประเทศ

๓.๓ ปฏิรูปกระบวนการเรียนรู้ที่ตอบสนองต่อการเปลี่ยนแปลง ในศตวรรษที่ ๒๑ มุ่งเน้นผู้เรียนให้มีทักษะการเรียนรู้และมีใจใฝ่เรียนรู้ตลอดเวลา โดย (๑) การปรับเปลี่ยนระบบการเรียนรู้ให้เอื้อต่อการพัฒนาทักษะสำหรับศตวรรษที่ ๒๑ (๒) การเปลี่ยนโฉมบทบาท “ครู” ให้เป็นครูยุคใหม่ (๓) การเพิ่มประสิทธิภาพระบบบริหารจัดการศึกษาในทุกกระดับ ทุกประเภท (๔) การพัฒนาระบบการเรียนรู้ตลอดชีวิต (๕) การสร้างความตื่นตัวให้คนไทยตระหนักถึงบทบาท ความรับผิดชอบ และการวางตำแหน่งของประเทศไทยในภูมิภาคเอเชียอาคเนย์และประชาคมโลก (๖) การวางพื้นฐานระบบรองรับการเรียนรู้โดยใช้ดิจิทัลแพลตฟอร์ม และ (๗) การสร้างระบบการศึกษาเพื่อเป็นเลิศทางวิชาการระดับนานาชาติ

๓.๔ การตระหนักถึงพหุปัญญาของมนุษย์ที่หลากหลาย โดย (๑) การพัฒนาและส่งเสริมพหุปัญญาผ่านครอบครัว ระบบสถานศึกษา สภาพแวดล้อม รวมทั้งสื่อตั้งแต่ระดับปฐมวัย (๒) การสร้างเส้นทางอาชีพ สภาพแวดล้อมการทำงาน และระบบสนับสนุน ที่เหมาะสมสำหรับผู้มีความสามารถพิเศษผ่านกลไกต่าง ๆ และ (๓) การดึงดูดกลุ่มผู้เชี่ยวชาญต่างชาติและคนไทยที่มีความสามารถในต่างประเทศให้มาสร้างและพัฒนาเทคโนโลยีและนวัตกรรมให้กับประเทศ

๓.๕ การเสริมสร้างให้คนไทยมีสุขภาวะที่ดี ครอบคลุมทั้งด้านกาย ใจ สติปัญญา และสังคม โดย (๑) การสร้างความรอบรู้ด้านสุขภาวะ (๒) การป้องกันและควบคุมปัจจัยเสี่ยงที่คุกคามสุขภาวะ (๓) การสร้างสภาพแวดล้อมที่เอื้อต่อการมีสุขภาวะที่ดี (๔) การพัฒนาระบบบริการสุขภาพที่ทันสมัยสนับสนุนการสร้างสุขภาวะที่ดี และ (๕) การส่งเสริมให้ชุมชนเป็นฐานในการสร้างสุขภาวะที่ดีในทุกพื้นที่

๓.๖ การสร้างสภาพแวดล้อมที่เอื้อต่อการพัฒนาและเสริมสร้างศักยภาพทรัพยากรมนุษย์โดย (๑) การสร้างความอยู่ดีมีสุขของครอบครัวไทย (๒) การส่งเสริมบทบาทการมีส่วนร่วมของภาครัฐ ภาคเอกชน องค์กร

ปกครองส่วนท้องถิ่น ครอบครัวยุคใหม่และชุมชนในการพัฒนาทรัพยากรมนุษย์ (๓) การปลูกฝังและพัฒนาทักษะนอกห้องเรียน และ (๔) การพัฒนาระบบฐานข้อมูลเพื่อการพัฒนาทรัพยากรมนุษย์

๓.๗ การเสริมสร้างศักยภาพการกีฬาในการสร้างคุณค่าทางสังคมและพัฒนาประเทศโดย

(๑) การส่งเสริมการออกกำลังกาย และกีฬาขั้นพื้นฐานให้กลายเป็นวิถีชีวิต (๒) การส่งเสริมให้ประชาชนมีส่วนร่วมในกิจกรรมออกกำลังกาย กีฬาและนันทนาการ (๓) การส่งเสริมการกีฬาเพื่อพัฒนาสู่ระดับอาชีพ และ (๔) การพัฒนาบุคลากรด้านการกีฬาและนันทนาการเพื่อรองรับการเติบโตของอุตสาหกรรมกีฬา

๔. ยุทธศาสตร์ชาติด้านการสร้างโอกาสและความเสมอภาคทางสังคม มีเป้าหมายการพัฒนาที่สำคัญเพื่อสร้างความเป็นธรรม และลดความเหลื่อมล้ำในทุกมิติ กระจายศูนย์กลางความเจริญทางเศรษฐกิจและสังคมเพิ่มโอกาสให้ทุกภาคส่วนเข้ามาเป็นกำลังของการพัฒนาประเทศในทุกระดับเพื่อความเสมอภาค และเพิ่มขีดความสามารถของชุมชนท้องถิ่นในการพัฒนา การพึ่งตนเองและการจัดการตนเองเพื่อสร้างสังคมคุณภาพ ประกอบด้วย ๔ ประเด็น ได้แก่

๔.๑ การลดความเหลื่อมล้ำ สร้างความเป็นธรรมในทุกมิติ โดย (๑) ปรับโครงสร้างเศรษฐกิจฐานราก (๒) ปฏิรูประบบภาษีและการคุ้มครองผู้บริโภค (๓) กระจายการถือครองที่ดินและการเข้าถึงทรัพยากร (๔) เพิ่มผลิตภาพและคุ้มครองแรงงานไทยให้เป็นแรงงานฝีมือที่มีคุณภาพและความริเริ่มสร้างสรรค์ มีความปลอดภัยในการทำงาน (๕) สร้างหลักประกันทางสังคมที่ครอบคลุมและเหมาะสมกับคนทุกช่วงวัย ทุกเพศภาวะและทุกกลุ่ม (๖) ลงทุนทางสังคมแบบมุ่งเป้าเพื่อช่วยเหลือกลุ่มคนยากจนและกลุ่มผู้ด้อยโอกาสโดยตรง (๗) สร้างความเป็นธรรมในการเข้าถึงบริการสาธารณสุขและการศึกษา โดยเฉพาะสำหรับผู้มีรายได้น้อยและกลุ่มผู้ด้อยโอกาส และ (๘) สร้างความเป็นธรรมในการเข้าถึงกระบวนการยุติธรรมอย่างทั่วถึง

๔.๒ การกระจายศูนย์กลางความเจริญทางเศรษฐกิจ สังคมและเทคโนโลยี โดย (๑) พัฒนาศูนย์กลางความเจริญทางเศรษฐกิจ สังคมและเทคโนโลยีในภูมิภาค (๒) กำหนดแผนพัฒนาเศรษฐกิจและสังคมของแต่ละกลุ่มจังหวัดในมิติต่าง ๆ (๓) จัดระบบเมืองที่เอื้อต่อการสร้างชีวิตและสังคมที่มีคุณภาพและปลอดภัยให้สามารถตอบสนองต่อสังคมสูงวัยและแนวโน้มของการขยายตัวของเมืองในอนาคต (๔) ปรับโครงสร้างและแก้ไขกฎหมายระเบียบบริหารราชการแผ่นดิน เพื่อวางระบบและกลไกการบริหารงานในระดับภาค กลุ่มจังหวัด (๕) สนับสนุนการพัฒนาพื้นที่บนฐานข้อมูลความรู้ เทคโนโลยีและนวัตกรรม และ (๖) การพัฒนากำลังแรงงานในพื้นที่

๔.๓ การเสริมสร้างพลังทางสังคม โดย (๑) สร้างสังคมเข้มแข็งที่แบ่งปันไม่ทอดทิ้งกัน และมีคุณธรรม โดยสนับสนุนการรวมตัวและดึงพลังของภาคส่วนต่าง ๆ (๒) การรองรับสังคมสูงวัยอย่างมีคุณภาพ (๓) สนับสนุนความร่วมมือระหว่างภาครัฐภาคเอกชน ภาควิชาการ ภาคประชาสังคมและภาคประชาชน (๔) ส่งเสริมความเสมอภาคทางเพศและบทบาทของสตรีในการสร้างสรรค์สังคม (๕) สนับสนุนการพัฒนาทุนทางสังคม และวัฒนธรรม และ (๖) สนับสนุนการพัฒนาเทคโนโลยีสารสนเทศและสื่อสร้างสรรค์ เพื่อรองรับสังคมยุคดิจิทัล

๔.๔ การเพิ่มขีดความสามารถของชุมชนท้องถิ่นในการพัฒนา การพึ่งตนเองและการจัดการตนเอง โดย (๑) ส่งเสริมการปรับพฤติกรรมในระดับครัวเรือนให้มีขีดความสามารถในการจัดการวางแผนชีวิต สุขภาพ ครอบครัวยุคใหม่ และอาชีพ (๒) เสริมสร้างศักยภาพของชุมชนในการพึ่งตนเองและการพึ่งพากันเอง (๓) สร้างการมีส่วนร่วมของภาคส่วนต่าง ๆ เพื่อสร้างประชาธิปไตยชุมชน และ (๔) สร้างภูมิคุ้มกันทางปัญญาให้กับชุมชน

๕. ยุทธศาสตร์ชาติด้านการสร้างการเติบโตบนคุณภาพชีวิตที่เป็นมิตรต่อสิ่งแวดล้อม มีเป้าหมายการพัฒนาที่สำคัญเพื่ออนุรักษ์และรักษาทรัพยากรธรรมชาติ สิ่งแวดล้อม และวัฒนธรรม ให้คนรุ่นต่อไปได้ใช้อย่างยั่งยืน มีสมดุล การฟื้นฟูและสร้างใหม่ฐานทรัพยากรธรรมชาติและสิ่งแวดล้อมเพื่อลดผลกระทบทางลบจากการพัฒนา สังคมเศรษฐกิจของประเทศ การใช้ประโยชน์และสร้างการเติบโตบนฐานทรัพยากรธรรมชาติและสิ่งแวดล้อมให้สมดุล ภายในขีดความสามารถของระบบนิเวศ การยกระดับกระบวนการทัศน์ เพื่อกำหนดอนาคตประเทศด้าน

ทรัพยากรธรรมชาติสิ่งแวดล้อม และวัฒนธรรมบนหลักของการมีส่วนร่วม และธรรมาภิบาล โดยประเด็นยุทธศาสตร์ชาติด้านการสร้างการเติบโตบนคุณภาพชีวิตที่เป็นมิตรต่อสิ่งแวดล้อม ประกอบด้วย ๖ ประเด็น ได้แก่

๕.๑ สร้างการเติบโตอย่างยั่งยืนบนสังคมเศรษฐกิจสีเขียว โดย (๑) เพิ่มมูลค่าของเศรษฐกิจฐานชีวภาพให้สอดคล้องกับยุทธศาสตร์ด้านการสร้างความสามารถในการแข่งขัน (๒) อนุรักษ์และฟื้นฟูความหลากหลายทางชีวภาพในและนอกถิ่นกำเนิด (๓) อนุรักษ์และฟื้นฟูแม่น้ำลำคลองและแหล่งน้ำธรรมชาติทั่วประเทศ (๔) รักษาและเพิ่มพื้นที่สีเขียวที่เป็นมิตรกับสิ่งแวดล้อม และ (๕) ส่งเสริมการบริโภคและการผลิตที่ยั่งยืน

๕.๒ สร้างการเติบโตอย่างยั่งยืนบนสังคมเศรษฐกิจภาคทะเล โดย (๑) เพิ่มมูลค่าของเศรษฐกิจฐานชีวภาพทางทะเล (๒) ปรับปรุง ฟื้นฟู และสร้างใหม่ทรัพยากรทางทะเลและชายฝั่งทั้งระบบ (๓) ฟื้นฟูชายหาดที่เป็นแหล่งท่องเที่ยว ชายฝั่งทะเลได้รับการป้องกันและแก้ไขทั้งระบบ และมีนโยบายการจัดการชายฝั่งแบบบูรณาการอย่างเป็นองค์รวม และ (๔) พัฒนาและเพิ่มสัดส่วนกิจกรรมทางทะเลที่เป็นมิตรต่อสิ่งแวดล้อม

๕.๓ สร้างการเติบโตอย่างยั่งยืนบนสังคมเศรษฐกิจที่เป็นมิตรต่อสภาพภูมิอากาศ โดย (๑) ลดการปล่อยก๊าซเรือนกระจก (๒) มีการปรับตัวเพื่อลดความสูญเสีย และเสียหายจากภัยธรรมชาติและผลกระทบที่เกี่ยวข้องกับการเปลี่ยนแปลงสภาพภูมิอากาศ (๓) มุ่งเป้าสู่การลงทุนที่เป็นมิตรต่อสภาพภูมิอากาศในการพัฒนาโครงสร้างพื้นฐานของภาครัฐและภาคเอกชน และ (๔) พัฒนาและสร้างระบบรับมือปรับตัวต่อโรคอุบัติใหม่และโรคอุบัติซ้ำที่เกิดจากการเปลี่ยนแปลงภูมิอากาศ

๕.๔ พัฒนาพื้นที่เมือง ชนบท เกษตรกรรมและอุตสาหกรรมเชิงนิเวศ มุ่งเน้นความเป็นเมืองที่เติบโตอย่างต่อเนื่อง โดย (๑) จัดทำแผนผังภูมินิเวศเพื่อการพัฒนาเมือง ชนบท พื้นที่เกษตรกรรมและอุตสาหกรรม รวมถึงพื้นที่อนุรักษ์ตามศักยภาพและความเหมาะสมทางภูมินิเวศอย่างเป็นเอกภาพ (๒) พัฒนาพื้นที่เมือง ชนบท เกษตรกรรม และ อุตสาหกรรมเชิงนิเวศที่มีการบริหารจัดการตามแผนผังภูมินิเวศอย่างยั่งยืน (๓) จัดการมลพิษที่มีผลกระทบต่อสิ่งแวดล้อม และสารเคมีในภาคเกษตรทั้งระบบ ให้เป็นไปตามมาตรฐานสากลและค่ามาตรฐานสากล (๔) สงวนรักษา อนุรักษ์ ฟื้นฟู และพัฒนาทรัพยากรธรรมชาติ มรดกทางสถาปัตยกรรมและศิลปวัฒนธรรม อัตลักษณ์ และวิถีชีวิตพื้นถิ่นบนฐานธรรมาภิบาล และฐานวัฒนธรรมอย่างยั่งยืน (๕) พัฒนาเครือข่ายองค์กรพัฒนาเมืองและชุมชน รวมทั้งกลุ่มอาสาสมัคร ด้วยกลไกการมีส่วนร่วมของทุกภาคส่วนในท้องถิ่น และ (๖) เสริมสร้างระบบสาธารณสุขและอนามัยสิ่งแวดล้อมและยกระดับความสามารถในการป้องกันโรคอุบัติใหม่และอุบัติซ้ำ

๕.๕ พัฒนาความมั่นคงทางน้ำ พลังงาน และเกษตรที่เป็นมิตรต่อสิ่งแวดล้อม โดย (๑) พัฒนาการจัดการน้ำเชิงลุ่มน้ำทั้งระบบเพื่อเพิ่มความมั่นคงด้านน้ำของประเทศ (๒) เพิ่มผลิตภาพของน้ำทั้งระบบในการใช้น้ำอย่างประหยัด รู้คุณค่า และสร้างมูลค่าเพิ่มจากการใช้น้ำให้ทัดเทียมกับระดับสากล (๓) พัฒนาความมั่นคงพลังงานของประเทศและส่งเสริมการใช้พลังงานที่เป็นมิตรต่อสิ่งแวดล้อม (๔) เพิ่มประสิทธิภาพการใช้พลังงานโดยลดความเข้มข้นของการใช้พลังงาน และ (๕) พัฒนาความมั่นคงด้านการเกษตรและอาหารของประเทศและชุมชนในมิติปริมาณ คุณภาพ ราคาและการเข้าถึงอาหาร

๕.๖ ยกระดับกระบวนการทัศน์เพื่อกำหนดอนาคตประเทศ โดย (๑) ส่งเสริมคุณลักษณะและพฤติกรรมที่พึงประสงค์ด้านสิ่งแวดล้อมและคุณภาพชีวิตที่ดีของคนไทย (๒) พัฒนาเครื่องมือ กลไกและระบบยุติธรรม และระบบประชาธิปไตยสิ่งแวดล้อม (๓) จัดโครงสร้างเชิงสถาบันเพื่อจัดการประเด็นร่วม ด้านการบริหารจัดการทรัพยากรธรรมชาติและสิ่งแวดล้อมที่สำคัญ และ (๔) พัฒนาและดำเนินโครงการที่ยกระดับกระบวนการทัศน์ เพื่อกำหนดอนาคตประเทศ ด้านทรัพยากรธรรมชาติ สิ่งแวดล้อมและวัฒนธรรมบนหลักของการมีส่วนร่วม และธรรมาภิบาล

๖. ยุทธศาสตร์ชาติด้านการปรับสมดุล และพัฒนาระบบบริหารจัดการภาครัฐ มีเป้าหมายการพัฒนาที่สำคัญเพื่อให้ภาครัฐมีวัฒนธรรมการทำงานที่มุ่งผลสัมฤทธิ์และผลประโยชน์ส่วนรวม ตอบสนองความต้องการของประชาชนได้อย่างสะดวก รวดเร็ว โปร่งใส โดยภาครัฐมีขนาดเล็ก gọn พร้อมปรับตัวให้ทันต่อการเปลี่ยนแปลง มี

ความโปร่งใส ปลอดภัย รวดเร็ว และประพฤติน่าเชื่อถือ กระบวนการยุติธรรมเป็นไปเพื่อประโยชน์ต่อส่วนรวมของประเทศ ประกอบด้วย ๘ ประเด็น ได้แก่

๖.๑ ภาครัฐที่ยึดประชาชนเป็นศูนย์กลาง ตอบสนองความต้องการ และให้บริการอย่างสะดวก รวดเร็ว โปร่งใส โดย (๑) การให้บริการสาธารณะของภาครัฐได้มาตรฐานสากล และเป็นระดับแนวหน้าของภูมิภาค และ (๒) ภาครัฐมีความเชื่อมโยงในการให้บริการสาธารณะต่าง ๆ ผ่านการนำเทคโนโลยีดิจิทัลมาประยุกต์ใช้

๖.๒ ภาครัฐบริหารงานแบบบูรณาการโดยมียุทธศาสตร์ชาติเป็นเป้าหมาย และเชื่อมโยงการพัฒนา ในทุกระดับ ทุกประเด็น ทุกภารกิจ และทุกพื้นที่ โดย (๑) ให้อุตสาหกรรมชาติเป็นกลไกขับเคลื่อนการพัฒนาประเทศ (๒) ระบบการเงินการคลังประเทศสนับสนุนการขับเคลื่อนยุทธศาสตร์ชาติ และ (๓) ระบบติดตามประเมินผล ที่สะท้อนการบรรลุเป้าหมายยุทธศาสตร์ชาติในทุกระดับ

๖.๓ ภาครัฐมีขนาดเล็กกระทัดรัด เหมาะสมกับภารกิจ ส่งเสริมให้ประชาชนและทุกภาคส่วนมีส่วนร่วมในการพัฒนาประเทศ โดย (๑) ภาครัฐมีขนาดที่เหมาะสม (๒) ทุกภาคส่วนมีส่วนร่วมในการพัฒนาประเทศ และ (๓) ส่งเสริมการกระจายอำนาจและสนับสนุนบทบาทชุมชนท้องถิ่นให้องค์กรปกครองส่วนท้องถิ่นเป็นหน่วยงานที่มีสมรรถนะสูง ตั้งอยู่บนหลักธรรมาภิบาล

๖.๔ ภาครัฐมีความทันสมัย โดย (๑) องค์กรภาครัฐมีความยืดหยุ่นเหมาะสมกับบริบทการพัฒนา ประเทศ และ (๒) พัฒนาและปรับระบบวิธีการปฏิบัติราชการให้ทันสมัย

๖.๕ บุคลากรภาครัฐเป็นคนดีและเก่ง ยึดหลักคุณธรรม จริยธรรม มีจิตสำนึก มีความสามารถสูง มุ่งมั่น และเป็นมืออาชีพ โดย (๑) ภาครัฐมีการบริหารกำลังคนที่มีความคล่องตัว ยึดระบบคุณธรรม และ (๒) บุคลากร ภาครัฐยึดค่านิยมในการทำงานเพื่อประชาชน มีคุณธรรม และมีการพัฒนาตามเส้นทางความก้าวหน้าในอาชีพ

๖.๖ ภาครัฐมีความโปร่งใส ปลอดภัย รวดเร็ว และประพฤติน่าเชื่อถือ โดย (๑) ประชาชนและภาคีต่าง ๆ ในสังคมร่วมมือกันในการป้องกันการทุจริต และประพฤติน่าเชื่อถือ (๒) บุคลากรภาครัฐยึดมั่นในหลักคุณธรรม จริยธรรม และความซื่อสัตย์สุจริต (๓) การปราบปรามการทุจริตประพฤติน่าเชื่อถือเป็นประสิทธิภาพมีความเด็ดขาด เป็นธรรม และ ตรวจสอบได้ และ (๔) การบริหารจัดการการป้องกันและปราบปรามการทุจริตอย่างเป็นระบบแบบบูรณาการ

๖.๗ กฎหมายมีความสอดคล้องเหมาะสมกับบริบทต่าง ๆ และมีเท่าที่จำเป็น โดย (๑) ภาครัฐจัดให้มีกฎหมายที่สอดคล้อง และเหมาะสมกับบริบทต่าง ๆ ที่เปลี่ยนแปลง (๒) มีกฎหมายเท่าที่จำเป็น และ (๓) การบังคับใช้กฎหมายอย่างมีประสิทธิภาพ เท่าเทียม มีการเสริมสร้างประสิทธิภาพการใช้อกฎหมาย

๖.๘ กระบวนการยุติธรรมเคารพสิทธิมนุษยชนและปฏิบัติต่อประชาชนโดยเสมอภาค โดย (๑) บุคลากรและหน่วยงานในกระบวนการยุติธรรมเคารพและยึดมั่นในหลักประชาธิปไตย เคารพศักดิ์ศรีความเป็น มนุษย์ที่พึงได้รับการปฏิบัติอย่างเท่าเทียม (๒) ทุกหน่วยงานในกระบวนการยุติธรรมมีบทบาทเชิงรุกร่วมกันในทุก ขั้นตอนของการค้นหาความจริง (๓) หน่วยงานในกระบวนการยุติธรรมทั้งทางแพ่ง อาญา และปกครองมีเป้าหมายและ ยุทธศาสตร์ร่วมกัน (๔) ส่งเสริมระบบยุติธรรมทางเลือก ระบบยุติธรรมชุมชน และการมีส่วนร่วมของประชาชนใน กระบวนการยุติธรรม และ (๕) พัฒนามาตรการอื่นแทนโทษทางอาญา



๑.๒) แผนพัฒนาเศรษฐกิจและสังคมแห่งชาติ ฉบับที่ ๑๓ (พ.ศ. ๒๕๖๖ - ๒๕๗๐)

การวางกรอบการพัฒนาประเทศในระยะ ๕ ปี ภายใต้แผนพัฒนาเศรษฐกิจและสังคมแห่งชาติ ฉบับที่ ๑๓ มีความมุ่งหมายที่จะเร่ง เพิ่มศักยภาพของประเทศในการรับมือกับความเสี่ยงที่อาจส่งผลกระทบต่อ รุนแรงและเสริมสร้างความสามารถในการสร้างสรรค์ประโยชน์จากโอกาสที่เกิดขึ้นได้อย่างเหมาะสม และ ทันท่วงทีการกำหนดทิศทางการพัฒนา ประเทศในระยะของแผนพัฒนาเศรษฐกิจและสังคมแห่งชาติ ฉบับที่ ๑๓ จึงมีวัตถุประสงค์เพื่อ พลิกโฉมประเทศไทยสู่ “สังคมก้าวหน้า เศรษฐกิจสร้างมูลค่าอย่างยั่งยืน” ซึ่ง หมายถึงการสร้างการเปลี่ยนแปลงที่ครอบคลุมตั้งแต่ระดับโครงสร้าง นโยบาย และกลไก เพื่อมุ่งเสริมสร้างสังคม ที่ก้าวหน้าพลวัตของโลก และเกื้อหนุนให้คนไทยมีโอกาสที่จะพัฒนา ตนเองได้อย่างเต็มศักยภาพ พร้อมกับการ ปรับโครงสร้างเศรษฐกิจไปสู่การขับเคลื่อนด้วยเทคโนโลยี นวัตกรรม และความคิดสร้างสรรค์ มีความสามารถในการ สร้างมูลค่าเพิ่มที่สูง และคำนึงถึงความยั่งยืนด้านสิ่งแวดล้อม เพื่อให้เป็นไปตามวัตถุประสงค์ข้างต้น แผนพัฒนาเศรษฐกิจและสังคมแห่งชาติ ฉบับที่ ๑๓ ได้กำหนดเป้าหมายหลัก จำนวน ๕ ประการ ประกอบด้วย

๑. การปรับโครงสร้างการผลิตสู่เศรษฐกิจฐานนวัตกรรม โดยยกระดับขีดความสามารถในการ แข่งขันของภาคการผลิตและบริการสำคัญให้สูงขึ้น และสามารถตอบโจทย์พัฒนาการของเทคโนโลยีและสังคม ยุคใหม่ และเป็นมิตรต่อสิ่งแวดล้อม เชื่อมโยงเศรษฐกิจท้องถิ่นและผู้ประกอบการรายย่อยกับห่วงโซ่มูลค่าของ ภาคการผลิตและบริการเป้าหมาย รวมถึงพัฒนาระบบนิเวศที่ส่งเสริมการค้าการลงทุนและนวัตกรรม

๒. การพัฒนาคนสำหรับโลกยุคใหม่ โดยพัฒนาให้คนไทยมีทักษะและคุณลักษณะที่เหมาะสม กับ โลกยุคใหม่ ทั้งทักษะในด้านความรู้ทักษะทางพฤติกรรม และคุณลักษณะตามบรรทัดฐานที่ดีของสังคม เตรียมพร้อมกำลังคนที่มีคุณภาพสอดคล้องกับความต้องการของตลาดแรงงาน เอื้อต่อการปรับโครงสร้าง เศรษฐกิจไปสู่ภาคการผลิตและบริการเป้าหมายที่มีศักยภาพและผลิตภาพสูงขึ้น รวมทั้งพัฒนาหลักประกันและ ความคุ้มครองทางสังคมเพื่อส่งเสริมความมั่นคงในชีวิต

๓. การมุ่งสู่สังคมแห่งโอกาสและความเป็นธรรม โดยลดความเหลื่อมล้ำทั้งในเชิงรายได้ ความ มั่งคั่ง และโอกาสในการแข่งขันของภาคธุรกิจ สนับสนุนช่วยเหลือกลุ่มเปราะบางและผู้ด้อยโอกาสให้มี โอกาสในการเลื่อนขั้นทางเศรษฐกิจและสังคม รวมถึงจัดให้มีบริการสาธารณะที่มีคุณภาพอย่างทั่วถึงและเท่า เทียม

๔. การเปลี่ยนผ่านไปสู่ความยั่งยืน โดยปรับปรุงการใช้ทรัพยากรธรรมชาติในการผลิตและ บริโภค ให้มีประสิทธิภาพและสอดคล้องกับขีดความสามารถในการรองรับของระบบนิเวศ แก้ไขปัญหามลพิษ สำคัญ ด้วยวิธีการที่ยั่งยืน โดยเฉพาะมลพิษทางอากาศ ชยะ และมลพิษทางน้ำ และลดการปล่อยก๊าซเรือน กระจก เพื่อมุ่งสู่ความเป็นกลางทางคาร์บอน (Carbon neutrality) ภายในครั้งแรกของศตวรรษนี้

๕. การเสริมสร้างความสามารถของประเทศในการรับมือกับการเปลี่ยนแปลงและความเสี่ยง ภายใต้อิทธิพลโลกใหม่ โดยการสร้างความพร้อมในการรับมือและแสวงหาโอกาสจากการเป็นสังคมสูงวัย การ เปลี่ยนแปลงสภาพภูมิอากาศ ภัยโรคระบาด และภัยคุกคามทางไซเบอร์ พัฒนาโครงสร้างพื้นฐานและ กลไกทาง สถาบันที่เอื้อต่อการเปลี่ยนแปลงสู่ดิจิทัล รวมทั้งปรับปรุงโครงสร้างและระบบการบริหารงานของภาครัฐให้ สามารถตอบสนองต่อการเปลี่ยนแปลงของบริบททางเศรษฐกิจ สังคม และเทคโนโลยีได้อย่าง ทันเวลา มี ประสิทธิภาพ และมีธรรมาภิบาล

หมุดหมายการพัฒนา

เพื่อถ่ายทอดเป้าหมายหลักไปสู่ภาพของการขับเคลื่อนที่ชัดเจนในลักษณะของวาระการพัฒนา (Agenda) ที่เอื้อให้เกิดการทำงานร่วมกันของหลายหน่วยงานและหลายภาคส่วนในการผลักดันการพัฒนาในเรื่องใดเรื่องหนึ่งให้เกิดผลได้อย่างเป็นรูปธรรม แผนพัฒนาเศรษฐกิจและสังคมแห่งชาติ ฉบับที่ ๑๓ จึงได้กำหนดหมุดหมายการพัฒนา จำนวน ๑๓ ประการ ซึ่งเป็นการบ่งบอกถึงสิ่งที่ประเทศไทยปรารถนาจะ ‘เป็น’ มุ่งหวังจะ ‘มี’ หรือต้องการจะ ‘ขจัด’ เพื่อสะท้อนประเด็นการพัฒนาที่มีลำดับความสำคัญสูงต่อการพลิกโฉมประเทศไทยสู่ “สังคมก้าวหน้า เศรษฐกิจสร้างมูลค่าอย่างยั่งยืน” และการบรรลุเป้าหมายหลักในช่วงระยะเวลา ๕ ปี ของแผนพัฒนาเศรษฐกิจและสังคมแห่งชาติ ฉบับที่ ๑๓ โดยหมุดหมายการพัฒนาทั้ง ๑๓ ประการมีที่มาจาก การประเมินโอกาสและความเสี่ยงของไทยในการพัฒนา ประเทศภายใต้กรอบของยุทธศาสตร์ชาติ ซึ่งได้มีการพิจารณาถึงแนวโน้มการเปลี่ยนแปลงระดับโลก สถานการณ์การแพร่ระบาดของโรคโควิด-๑๙ รวมถึงผลการพัฒนาในประเทศไทยในระยะเวลาที่ผ่านมา ทั้งนี้ หมุดหมายการพัฒนาที่กำหนดขึ้นเป็นประเด็นที่มีลักษณะเชิงบูรณาการ ซึ่งสามารถนำไปสู่การพัฒนาทั้งในด้านเศรษฐกิจ สังคม ทรัพยากรธรรมชาติและสิ่งแวดล้อมไปพร้อม ๆ กัน ทำให้หมุดหมายแต่ละ ประการสามารถสนับสนุนเป้าหมายหลักได้มากกว่าหนึ่งข้อ โดยหมุดหมายทั้ง ๑๓ ประการ แบ่งออกได้เป็น ๔ มิติ ดังนี้

๑. มิติภาคการผลิตและบริการเป้าหมาย

หมุดหมายที่ ๑ ไทยเป็นประเทศชั้นนำด้านสินค้าเกษตรและเกษตรแปรรูปมูลค่าสูง

หมุดหมายที่ ๒ ไทยเป็นจุดหมายของการท่องเที่ยวที่เน้นคุณภาพและความยั่งยืน

หมุดหมายที่ ๓ ไทยเป็นฐานการผลิตยานยนต์ไฟฟ้าที่สำคัญของโลก

หมุดหมายที่ ๔ ไทยเป็นศูนย์กลางทางการแพทย์และสุขภาพมูลค่าสูง

หมุดหมายที่ ๕ ไทยเป็นประตูการค้าการลงทุนและยุทธศาสตร์ทางโลจิสติกส์ที่สำคัญของ

ภูมิภาค

หมุดหมายที่ ๖ ไทยเป็นฐานการผลิตอุปกรณ์อิเล็กทรอนิกส์อัจฉริยะที่สำคัญของโลก

๒. มิติโอกาสและความเสมอภาคทางเศรษฐกิจและสังคม

หมุดหมายที่ ๗ ไทยมีวิสาหกิจขนาดกลางและขนาดย่อมที่เข้มแข็ง มีศักยภาพสูง และสามารถ

แข่งขันได้

หมุดหมายที่ ๘ ไทยมีพื้นที่และเมืองอัจฉริยะที่น่าอยู่ ปลอดภัย เติบโตได้อย่างยั่งยืน

หมุดหมายที่ ๙ ไทยมีความยากจนข้ามรุ่นลดลง และคนไทยทุกคนมีความคุ้มครองทางสังคม ที่

เพียงพอ เหมาะสม

๓. มิติความยั่งยืนของทรัพยากรธรรมชาติและสิ่งแวดล้อม

หมุดหมายที่ ๑๐ ไทยมีเศรษฐกิจหมุนเวียนและสังคมคาร์บอนต่ำ

หมุดหมายที่ ๑๑ ไทยสามารถลดความเสี่ยงและผลกระทบจากภัยธรรมชาติและ

เปลี่ยนแปลงสภาพภูมิอากาศ

๔. มิติปัจจัยผลักดันการพลิกโฉมประเทศ

หมุดหมายที่ ๑๒ ไทยมีกำลังคนสมรรถนะสูง มุ่งเรียนรู้อย่างต่อเนื่อง ตอบโจทย์การพัฒนา แห่ง

อนาคต

หมุดหมายที่ ๑๓ ไทยมีภาครัฐที่ทันสมัย มีประสิทธิภาพ และตอบโจทย์ประชาชน

แผนภาพ ความเชื่อมโยงระหว่างหมวดหมายการพัฒนา กับเป้าหมายหลัก

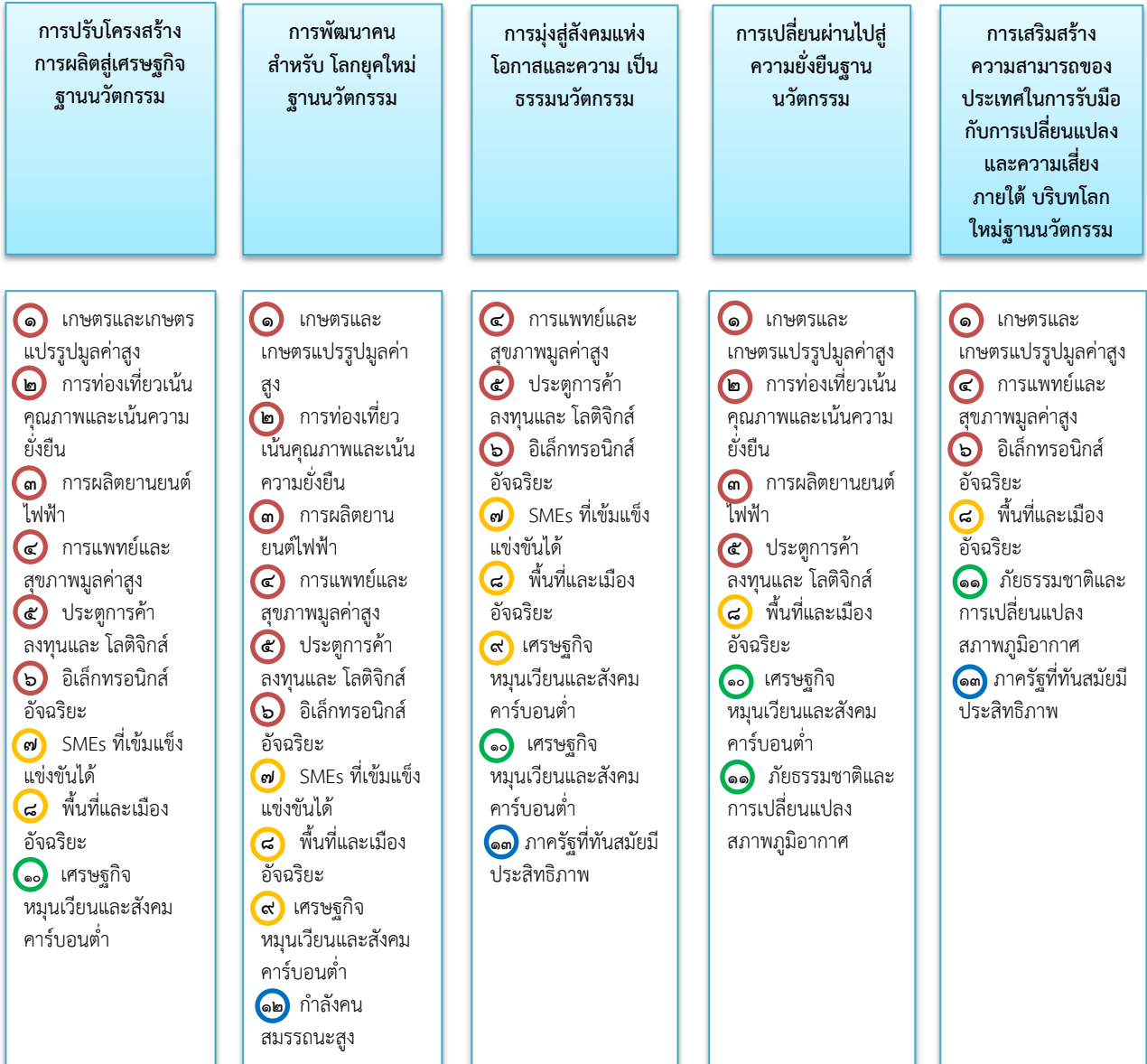

หมวดหมายที่ ๑ ไทยเป็นประเทศชั้นนำด้านสินค้าเกษตรและเกษตรแปรรูปมูลค่าสูง

๑. กลยุทธ์การพัฒนา

กลยุทธ์ที่ ๑ การประยุกต์ใช้เทคโนโลยีและนวัตกรรมแบบมุ่งเป้า เพื่อให้เกิดการยกระดับกระบวนการผลิตและ สร้างมูลค่าเพิ่ม

กลยุทธ์ที่ ๒ การส่งเสริมการผลิตและการขยายตัวของตลาดสินค้าเกษตรและผลิตภัณฑ์เกษตรแปรรูป ที่มีมูลค่าเพิ่มสูง อาทิ ผลผลิตเกษตรปลอดภัย สมุนไพรแปรรูป อาหารทางการแพทย์ อาหารทางเลือก อาหาร ฟังก์ชัน พลังงาน วัสดุและเคมีชีวภาพ โปรตีนจากพืชและแมลง

กลยุทธ์ที่ ๓ การขยายผลรูปแบบเกษตรยั่งยืนที่เป็นมิตรกับสิ่งแวดล้อมและมีมูลค่าเพิ่มสูงจากแบบอย่าง ความสำเร็จในประเทศ เช่น เกษตรตามโมเดลเศรษฐกิจชีวภาพ เศรษฐกิจหมุนเวียน เศรษฐกิจสีเขียว เกษตรปลอดภัย วนเกษตร เกษตรอินทรีย์ ท่องเที่ยวเกษตร ประมงพื้นบ้าน การท าประมงถูกกฎหมาย และการปฏิบัติต่อแรงงาน ที่ถูกต้อง เป็นต้น

กลยุทธ์ที่ ๔ การพัฒนาระบบบริหารจัดการน้ำเพื่อการเกษตรให้มีความสมดุลระหว่างอุปสงค์และอุปทาน รวมทั้งการใช้น้ำซ้ำ

กลยุทธ์ที่ ๕ การส่งเสริมให้เอกชนลงทุนพัฒนาตลาดกลางและตลาดออนไลน์สินค้าเกษตร รวมถึงสินค้า กลุ่มปศุสัตว์และประมง

กลยุทธ์ที่ ๖ การสนับสนุนระบบประกันภัยและรับรองคุณภาพมาตรฐานสินค้าเกษตรและสินค้าเกษตร แปรรูปที่เกษตรกรเข้าถึงได้

กลยุทธ์ที่ ๗ การพัฒนาประสิทธิภาพการบริหารจัดการฟาร์มและกิจกรรมหลังการเก็บเกี่ยว เพื่อลดต้นทุนและ เพิ่มมูลค่าผลผลิตของเกษตรกร

กลยุทธ์ที่ ๘ การส่งเสริมให้เกษตรกรมีที่ดินทำกินและรักษาพื้นที่เกษตรกรรมที่เหมาะสมไว้เป็นฐานการผลิต การเกษตร

กลยุทธ์ที่ ๙ การพัฒนาฐานข้อมูลและคลังข้อมูลที่เกี่ยวข้องกับการเกษตร รวมทั้งผลักดันให้มีการใช้ข้อมูล อย่างมีประสิทธิภาพ

กลยุทธ์ที่ ๑๐ การพัฒนาให้เกิดระบบการบริหารจัดการเพื่อความมั่นคงทางด้านอาหาร

กลยุทธ์ที่ ๑๑ การยกระดับขีดความสามารถของเกษตรกรและสถาบันเกษตรกร

กลยุทธ์ที่ ๑๒ การพัฒนากลไกเพื่อเชื่อมโยงภาคีต่าง ๆ ทั้งภาคเอกชน ส่วนราชการ กลุ่มเกษตรกร และ นักวิชาการในพื้นที่ ในการเป็นหุ้นส่วนทางเศรษฐกิจในการพัฒนาภาคเกษตรตลอดห่วงโซ่อุปทาน

หมวดหมายที่ ๒ ไทยเป็นจุดหมายของการท่องเที่ยวที่เน้นคุณภาพและความยั่งยืน

๑. กลยุทธ์การพัฒนา

กลยุทธ์ที่ ๑ การส่งเสริมการพัฒนากิจกรรม สินค้า และบริการ การท่องเที่ยวมูลค่าเพิ่มสูง

กลยุทธ์ที่ ๒ การส่งเสริมการพัฒนาและยกระดับการท่องเที่ยวที่มีศักยภาพรองรับนักท่องเที่ยวทั่วโลก

กลยุทธ์ที่ ๓ การยกระดับบริการและการบริหารจัดการการท่องเที่ยวให้ได้มาตรฐานเป็นที่ยอมรับของตลาดสากล

กลยุทธ์ที่ ๔ การสนับสนุนการพัฒนาทักษะและศักยภาพของบุคลากรในภาคการท่องเที่ยว

กลยุทธ์ที่ ๕ การปรับปรุงกฎหมาย/กฎระเบียบ และขั้นตอนที่ล่าสมัยและเป็นอุปสรรคต่อการทำธุรกิจ และการขอใบอนุญาตของผู้ประกอบการรายย่อย เพื่อสร้างแรงจูงใจให้เกิดการพัฒนาไปสู่การท่องเที่ยวที่มีคุณภาพ และยั่งยืน

กลยุทธ์ที่ ๖ การพัฒนาระบบข้อมูลการท่องเที่ยวให้เป็นระบบการท่องเที่ยวอัจฉริยะ ที่นักท่องเที่ยว ผู้ประกอบการ และภาครัฐ สามารถเข้าถึงและใช้ประโยชน์ได้ง่าย

หมวดหมายที่ ๓ ไทยเป็นฐานการผลิตยานยนต์ไฟฟ้าที่สำคัญของโลก

๑. กลยุทธ์การพัฒนา

กลยุทธ์ที่ ๑ การส่งเสริมให้ผู้ใช้ยานยนต์ในภาคส่วนต่าง ๆ ปรับเปลี่ยนมาใช้ยานยนต์ไฟฟ้าเพิ่มขึ้น

กลยุทธ์ที่ ๒ การสนับสนุนให้เกิดการขยายตัวของตลาดส่งออกยานยนต์ไฟฟ้า

กลยุทธ์ที่ ๓ การกำหนดเป้าหมาย/แผน และดำเนินการเปลี่ยนผ่านอุตสาหกรรมยานยนต์เดิมไปสู่ยานยนต์ ไฟฟ้า อย่างเป็นระบบชัดเจนตลอดห่วงโซ่อุปทาน ในระยะ ๕ ปี

กลยุทธ์ที่ ๔ การยกระดับขีดความสามารถของผู้ประกอบการไทยในการลงทุนผลิตยานยนต์ไฟฟ้า แบตเตอรี่ และชิ้นส่วนสำคัญ

กลยุทธ์ที่ ๕ มาตรการสำหรับกลุ่มผู้ได้รับผลกระทบ

กลยุทธ์ที่ ๖ การวิจัยพัฒนาเทคโนโลยีและนวัตกรรมที่เกี่ยวข้องกับยานยนต์ไฟฟ้าและยานยนต์ไร้คนขับ

กลยุทธ์ที่ ๗ โครงสร้างพื้นฐานด้านพลังงานที่มีความพร้อมรองรับปริมาณการใช้งานยานยนต์ไฟฟ้า ในอนาคตได้อย่างเหมาะสมและเพียงพอ

กลยุทธ์ที่ ๘ การปรับปรุงและจัดทำกฎระเบียบที่เกี่ยวข้องให้เอื้อกับการเติบโตของอุตสาหกรรมยานยนต์ไฟฟ้า และให้ความสำคัญกับการบูรณาการการทำงานร่วมกันระหว่างรัฐและเอกชน

กลยุทธ์ที่ ๙ การผลิตและพัฒนาทักษะแรงงานให้สอดคล้องกับความต้องการของอุตสาหกรรมยานยนต์ไฟฟ้า

กลยุทธ์ที่ ๑๐ มาตรฐานด้านคุณสมบัติและความปลอดภัย

กลยุทธ์ที่ ๑๑ การสนับสนุนเงินทุนให้กับผู้ประกอบการที่ลงทุนในอุตสาหกรรมยานยนต์พลังงานสะอาด

หมวดหมู่ที่ ๔ ไทยเป็นศูนย์กลางทางการแพทย์และสุขภาพมูลค่าสูง

๑. กลยุทธ์การพัฒนา

กลยุทธ์ที่ ๑ การส่งเสริมบริการทางการแพทย์ที่มีศักยภาพในการสร้างมูลค่าทางเศรษฐกิจ

กลยุทธ์ที่ ๒ การผลักดันให้ประเทศไทยเป็นศูนย์กลางบริการเพื่อส่งเสริมสุขภาพระดับโลก

กลยุทธ์ที่ ๓ การสร้างมูลค่าเพิ่มให้อุตสาหกรรมทางการแพทย์และสุขภาพ

กลยุทธ์ที่ ๔ การสร้างเสริมขีดความสามารถทางวิชาการด้านการศึกษา วิจัย และเทคโนโลยีทางการแพทย์

กลยุทธ์ที่ ๕ การบริหารจัดการระบบบริการสุขภาพบนพื้นฐานความสมดุลทางเศรษฐกิจและสุขภาพของคนไทย

กลยุทธ์ที่ ๖ การยกระดับศักยภาพระบบบริหารจัดการภาวะฉุกเฉินด้านสาธารณสุขเพื่อลดผลกระทบต่อ บริการทางเศรษฐกิจและสุขภาพ

หมวดหมู่ที่ ๕ ไทยเป็นประตูการค้าการลงทุนและยุทธศาสตร์ทางโลจิสติกส์ที่สำคัญของภูมิภาค

๑. กลยุทธ์การพัฒนา

กลยุทธ์ที่ ๑ การสร้างจุดยืนของไทยภายใต้บริบทโลกใหม่

กลยุทธ์ที่ ๒ การพัฒนาโครงสร้างพื้นฐานและปัจจัยสนับสนุนเพื่อเป็นประตูการค้าการลงทุนและฐานเศรษฐกิจ สำคัญของภูมิภาค

กลยุทธ์ที่ ๓ การผลักดันการลงทุนเพื่อปรับโครงสร้างอุตสาหกรรมเป้าหมายสู่ไทยแลนด์ ๔.๐

หมวดหมู่ที่ ๖ ไทยเป็นศูนย์กลางอุตสาหกรรมอิเล็กทรอนิกส์อัจฉริยะและอุตสาหกรรมดิจิทัล ของอาเซียน

๑. กลยุทธ์การพัฒนา

กลยุทธ์ที่ ๑ การขับเคลื่อนสังคมและเศรษฐกิจไทยด้วยดิจิทัล

กลยุทธ์ที่ ๒ การพัฒนาต่อยอดฐานอุตสาหกรรมไฟฟ้าและอิเล็กทรอนิกส์

กลยุทธ์ที่ ๓ อุตสาหกรรมดิจิทัลในประเทศที่สามารถแข่งขันได้

กลยุทธ์ที่ ๔ การพัฒนาระบบนิเวศเพื่อสนับสนุนการพัฒนาอุตสาหกรรมอิเล็กทรอนิกส์อัจฉริยะ อุตสาหกรรม และบริการดิจิทัล

หมวดหมู่ที่ ๗ ไทยมีวิสาหกิจขนาดกลางและขนาดย่อมที่เข้มแข็ง มีศักยภาพสูง และสามารถแข่งขันได้

๑. กลยุทธ์การพัฒนา

กลยุทธ์ที่ ๑ การพัฒนาระบบนิเวศให้เอื้ออำนวยต่อการทำธุรกิจและการยกระดับความสามารถในการแข่งขัน ของวิสาหกิจขนาดกลางและขนาดย่อม

กลยุทธ์ที่ ๒ การพัฒนาแพลตฟอร์มเชื่อมโยงฐานข้อมูลวิสาหกิจขนาดกลางและขนาดย่อม และส่งเสริมให้ วิสาหกิจขนาดกลางและขนาดย่อมเข้าสู่ระบบ

กลยุทธ์ที่ ๓ จัดให้มีกลไกทางการเงินที่เหมาะสมกับลักษณะเฉพาะของวิสาหกิจขนาดกลางและขนาดย่อม เพื่อให้วิสาหกิจขนาดกลางและขนาดย่อมทุกกลุ่มสามารถเข้าถึงแหล่งทุนได้อย่างทั่วถึง

กลยุทธ์ที่ ๔ การส่งเสริมการพัฒนา วิสาหกิจขนาดกลางและขนาดย่อม ให้เป็นผู้ประกอบการในยุคดิจิทัล

กลยุทธ์ที่ ๕ การยกระดับประสิทธิภาพกระบวนการส่งเสริมวิสาหกิจขนาดกลางและขนาดย่อมของภาครัฐ

กลยุทธ์ที่ ๖ การพัฒนาระบบนิเวศให้เอื้อต่อการสร้างธุรกิจสตาร์ทอัพ และผู้ประกอบการที่ขับเคลื่อนด้วย นวัตกรรม รวมทั้งให้เข้าถึงแหล่งเงินทุนที่เหมาะสม และเชื่อมโยงเข้าสู่เครือข่ายระดับโลก และยกระดับสู่ตลาด ต่างประเทศ

กลยุทธ์ที่ ๗ การส่งเสริมวิสาหกิจเพื่อสังคมให้มีศักยภาพการดำเนินการในเชิงธุรกิจ

หมวดหมู่ที่ ๘ ไทยมีพื้นที่และเมืองอัจฉริยะที่น่าอยู่ ปลอดภัย เติบโตได้อย่างยั่งยืน

๑. กลยุทธ์การพัฒนา

กลยุทธ์ที่ ๑ การสร้างความเข้มแข็งเศรษฐกิจฐานราก

กลยุทธ์ที่ ๒ การส่งเสริมกลไกความร่วมมือภาครัฐ เอกชน ประชาชน และประชาสังคมเพื่อการพัฒนาพื้นที่และเมือง

กลยุทธ์ที่ ๓ การสร้างความพร้อมด้านโครงสร้างพื้นฐาน โลจิสติกส์ และดิจิทัลรองรับพื้นที่เศรษฐกิจหลักและเมือง

กลยุทธ์ที่ ๔ การเสริมสร้างความเข้มแข็งในการบริหารจัดการพื้นที่และเมือง

หมวดหมู่ที่ ๙ ไทยมีความยากจนข้ามรุ่นลดลง และมีความคุ้มครองทางสังคมที่เพียงพอ เหมาะสม

๑. กลยุทธ์การพัฒนา

กลยุทธ์ที่ ๑ การแก้ปัญหาความยากจนข้ามรุ่นแบบมุ่งเป้าให้ครัวเรือนหลุดพ้นความยากจนอย่างยั่งยืน

กลยุทธ์ที่ ๒ การสร้างโอกาสที่เสมอภาคแก่เด็กจากครัวเรือนยากจนข้ามรุ่น

กลยุทธ์ที่ ๓ การยกระดับความคุ้มครองทางสังคมสำหรับคนทุกช่วงวัย

กลยุทธ์ที่ ๔ การพัฒนาระบบความคุ้มครองทางสังคมให้มีประสิทธิภาพ

กลยุทธ์ที่ ๕ การบูรณาการฐานข้อมูลเพื่อลดความยากจนข้ามรุ่นและจัดความคุ้มครองทางสังคม

หมวดหมู่ที่ ๑๐ ไทยมีเศรษฐกิจหมุนเวียนและสังคมคาร์บอนต่ำ

๑. กลยุทธ์การพัฒนา

กลยุทธ์ที่ ๑ การพัฒนาอุตสาหกรรมและบริการตามหลักเศรษฐกิจหมุนเวียนและสังคมคาร์บอนต่ำ

กลยุทธ์ที่ ๒ การสร้างรายได้สุทธิให้ชุมชน ท้องถิ่น และเกษตรกร จากเศรษฐกิจหมุนเวียนและสังคมคาร์บอนต่ำ

กลยุทธ์ที่ ๓ การฟื้นฟูทรัพยากรธรรมชาติและเพิ่มประสิทธิภาพการใช้ทรัพยากรอย่างชาญฉลาด บนหลักปรัชญาของเศรษฐกิจพอเพียง

กลยุทธ์ที่ ๔ การพัฒนาเทคโนโลยี นวัตกรรมและกลไกสนับสนุนเศรษฐกิจหมุนเวียนและสังคมคาร์บอนต่ำ

กลยุทธ์ที่ ๕ การปรับตัวกิจกรรมทางเศรษฐกิจและการดำรงชีพเข้าสู่วิถีชีวิตใหม่อย่างยั่งยืน

หมวดหมู่ที่ ๑๑ ไทยสามารถลดความเสี่ยงและผลกระทบจากภัยธรรมชาติและ การเปลี่ยนแปลง สภาพภูมิอากาศ

๑. กลยุทธ์การพัฒนา

กลยุทธ์ที่ ๑ การป้องกันและลดผลกระทบจากภัยธรรมชาติและ การเปลี่ยนแปลงสภาพภูมิอากาศในพื้นที่สำคัญ

กลยุทธ์ที่ ๒ การพัฒนาและเพิ่มศักยภาพประชาชนและชุมชน ในการรับมือกับภัยธรรมชาติและ การเปลี่ยนแปลงสภาพภูมิอากาศ

กลยุทธ์ที่ ๓ การใช้วิทยาศาสตร์และเทคโนโลยีในการบริหารจัดการความเสี่ยงจากภัยธรรมชาติและ การเปลี่ยนแปลงสภาพภูมิอากาศ

กลยุทธ์ที่ ๔ การอนุรักษ์ฟื้นฟูทรัพยากรธรรมชาติระบบนิเวศเพื่อป้องกันและลดผลกระทบจากภัยธรรมชาติและ การเปลี่ยนแปลงสภาพภูมิอากาศ

กลยุทธ์ที่ ๕ การส่งเสริมความร่วมมือกับต่างประเทศเพื่อบริหารจัดการ และลดความเสี่ยงจากภัยธรรมชาติและ การเปลี่ยนแปลงสภาพภูมิอากาศ

หมวดหมู่ที่ ๑๒ ไทยมีกำลังคนสมรรถนะสูง มุ่งเรียนรู้อย่างต่อเนื่อง ตอบโจทย์การพัฒนา แห่งอนาคต

๑. กลยุทธ์การพัฒนา

กลยุทธ์ที่ ๑ คนไทยทุกช่วงวัยได้รับการพัฒนาในทุกมิติ

กลยุทธ์ที่ ๒ การพัฒนากำลังคนสมรรถนะสูง

กลยุทธ์ที่ ๓ ส่งเสริมการเรียนรู้ตลอดชีวิต

หมวดหมู่ที่ ๑๓ ไทยมีภาครัฐที่ทันสมัย มีประสิทธิภาพ และตอบโจทย์ประชาชน

๑. กลยุทธ์การพัฒนา

กลยุทธ์ที่ ๑ การพัฒนาคุณภาพการให้บริการภาครัฐที่ตอบโจทย์ สะดวก และประหยัด

กลยุทธ์ที่ ๒ การปรับเปลี่ยนการบริหารจัดการและโครงสร้างของภาครัฐให้ยืดหยุ่น เชื่อมโยง เปิดกว้าง และมีประสิทธิภาพเพื่อรองรับการเปลี่ยนแปลงที่เอื้อต่อการพัฒนาประเทศ

กลยุทธ์ที่ ๓ การปรับเปลี่ยนภาครัฐเป็นรัฐบาลดิจิทัลที่ใช้ข้อมูลในการบริหารจัดการเพื่อการพัฒนาประเทศ

กลยุทธ์ที่ ๔ การสร้างระบบบริหารภาครัฐที่ส่งเสริมการปรับเปลี่ยนและพัฒนาบุคลากร ให้มีทักษะที่จำเป็น ในการให้บริการภาครัฐดิจิทัล และปรับปรุงกฎหมาย ระเบียบ มาตรการภาครัฐให้เอื้อต่อการพัฒนา ประเทศ

เป้าหมายการพัฒนาที่ยั่งยืน (Sustainable Development Goals : SDGs)

มีทั้งหมด ๑๗ เป้าหมาย (Goals) ภายใต้หนึ่งเป้าหมายจะประกอบไปด้วยเป้าหมายย่อย ๆ ที่เรียกว่า เป้าประสงค์ (Targets) ซึ่งมีจำนวนทั้งหมด ๑๖๙ เป้าประสงค์ และพัฒนา ตัวชี้วัด (Indicators) จำนวน ๒๓๒ ตัวชี้วัด (ทั้งหมด ๒๔๔ ตัวชี้วัดแต่มีตัวที่ซ้ำ ๑๒ ตัว) เพื่อติดตามความก้าวหน้าของเป้าหมายดังกล่าว

เป้าหมายการพัฒนาทั้ง ๑๗ ข้อ สะท้อน ๓ เสาหลักของมิติความยั่งยืน' (Three Pillars of Sustainability) คือ มิติด้านสังคม เศรษฐกิจ และสิ่งแวดล้อม บวกกับอีก ๒ มิติ คือ มิติด้านสันติภาพและสถาบัน และมิติด้านหุ้นส่วนการพัฒนา ที่เชื่อมร้อยทุกมิติของความยั่งยืนไว้ด้วยกัน รวมเป็น ๕ มิติ องค์การสหประชาชาติแบ่งเป้าหมาย ๑๗ ข้อ ออกเป็น ๕ กลุ่ม (เรียกว่า ๕ Ps) ประกอบด้วย

๑. People (มิติด้านสังคม): ครอบคลุมเป้าหมายที่ ๑ ถึง เป้าหมายที่ ๕

๒. Prosperity (มิติด้านเศรษฐกิจ): ครอบคลุมเป้าหมายที่ ๗ ถึง เป้าหมายที่ ๑๑

๓. Planet (มิติด้านสิ่งแวดล้อม): ครอบคลุมเป้าหมายที่ ๖ เป้าหมายที่ ๑๒ และ ๑๕

๔. Peace (มิติด้านสันติภาพและสถาบัน): ครอบคลุมเป้าหมายที่ ๑๖

๕. Partnership (มิติด้านหุ้นส่วนการพัฒนา): ครอบคลุมเป้าหมายที่ ๑๗

เป้าหมายทั้ง ๑๗ เป้าหมาย ประกอบด้วย

เป้าหมายที่ ๑ : ขจัดความยากจนทุกรูปแบบในทุกพื้นที่

เป้าประสงค์ ๑. ภายในปี ๒๕๗๓ ขจัดความยากจนขั้นรุนแรงทั้งหมด ซึ่งในปัจจุบันวัดจากคนที่มีความใช้จ่ายดำรงชีพรายวันต่ำกว่า ๑.๒๕ ดอลลาร์

เป้าประสงค์ ๒ ภายในปี ๒๕๗๓ ลดสัดส่วน ชาย หญิง และเด็ก ในทุกช่วงวัย ที่อยู่ภายใต้ความยากจนในทุกมิติ ตามนิยามของแต่ละประเทศ ให้ลดลงอย่างน้อยครึ่งหนึ่ง

เป้าประสงค์ ๓ ดำเนินการให้เป็นผลตามระบบและมาตรการคุ้มครองทางสังคมที่เหมาะสมของแต่ละประเทศ และให้ครอบคลุมถึงกลุ่มที่ยากจนและเปราะบางภายในปี ๒๕๗๓

เป้าประสงค์ ๔ ภายในปี ๒๕๗๓ สร้างหลักประกันว่าชายและหญิงทุกคน โดยเฉพาะที่ยากจนและเปราะบาง มีสิทธิเท่าเทียมกันในทรัพยากรทางเศรษฐกิจ รวมถึงการเข้าถึงบริการขั้นพื้นฐาน การเป็นเจ้าของ และควบคุมเหนือที่ดินและอสังหาริมทรัพย์ในรูปแบบอื่น มรดกทรัพยากรธรรมชาติ เทคโนโลยีที่เหมาะสม และบริการทางการเงิน ซึ่งรวมถึงระบบการเงินระดับฐานราก (microfinance)

เป้าประสงค์ ๕ ภายในปี ๒๕๗๓ สร้างภูมิคุ้มกัน และลดการเปิดรับและความเปราะบางต่อเหตุรุนแรงที่เกี่ยวข้องกับภูมิอากาศ และภัยพิบัติทางเศรษฐกิจ สังคมและสิ่งแวดล้อม ให้กับผู้ที่ยากจนและอยู่ในสถานการณ์เปราะบาง

เป้าประสงค์ ๖ สร้างหลักประกันว่าจะมีการระดมทรัพยากรอย่างมีนัยสำคัญจากแหล่งที่หลากหลาย รวมไปถึงการยกระดับความร่วมมือเพื่อการพัฒนา เพื่อที่จะจัดให้มีแนวทางที่เพียงพอและคาดเดาได้แก่ประเทศกำลังพัฒนา โดยเฉพาะอย่างยิ่ง ประเทศพัฒนาน้อยที่สุด ในการดำเนินงานตามแผนงานและนโยบายเพื่อยุติความยากจนในทุกมิติ

เป้าประสงค์ ๗ สร้างกรอบนโยบายที่เหมาะสมในระดับประเทศ ระดับภูมิภาค และระดับนานาชาติ บนฐานของยุทธศาสตร์การพัฒนาที่สนับสนุนความยากจน (pro-poor) และคำนึงถึงความ

ละเอียดอ่อนเชิงเพศภาวะ (gender-sensitive) เพื่อจะสนับสนุนการเร่งการลงทุนเพื่อปฏิบัติการขจัดความยากจน

เป้าหมายที่ ๒ : ยุติความหิวโหย บรรลุความมั่นคงทางอาหารและยกระดับโภชนาการและส่งเสริมเกษตรกรรมที่ยั่งยืน

เป้าประสงค์ ๑ ยุติความหิวโหยและสร้างหลักประกันให้ทุกคนโดยเฉพาะคนที่ยากจนและอยู่ในภาวะเปราะบาง อันรวมถึงทารก ได้เข้าถึงอาหารที่ปลอดภัย มีโภชนาการ และเพียงพอตลอดทั้งปี ภายในปี ๒๕๗๓

เป้าประสงค์ ๒ ยุติภาวะทุพโภชนาการทุกรูปแบบและแก้ไขปัญหาความต้องการสารอาหารของหญิงวัยรุ่น หญิงตั้งครรภ์และให้นมบุตร และผู้สูงอายุ ภายในปี ๒๕๗๓ รวมถึงบรรลุเป้าหมายที่ตกลงร่วมกันระหว่างประเทศว่าด้วยภาวะแคระแกร็นและผอมแห้งในเด็กอายุต่ำกว่า ๕ ปี ภายในปี ๒๕๖๘

เป้าประสงค์ ๓ เพิ่มผลิตภาพทางการเกษตรและรายได้ของผู้ผลิตอาหารรายเล็ก โดยเฉพาะผู้หญิง คนพื้นเมือง เกษตรแบบครอบครัว คนเลี้ยงปศุสัตว์ ชาวประมง ให้เพิ่มขึ้นเป็น ๒ เท่า โดยรวมถึงการเข้าถึงที่ดินและทรัพยากรและปัจจัยนำเข้าในการผลิต ความรู้ บริการทางการเงิน ตลาด และโอกาสสำหรับการเพิ่มมูลค่าและการจ้างงานนอกฟาร์มอย่างปลอดภัยและเท่าเทียม ภายในปี ๒๕๗๓

เป้าประสงค์ ๔ สร้างหลักประกันระบบการผลิตที่ยั่งยืนและสามารถนำไปปรับใช้ในระบบการเกษตรที่สามารถเพิ่มผลผลิตและการผลิตได้ ที่ช่วยรักษาระบบนิเวศน์ ที่เพิ่มความเข้มแข็งในการรับมือกับการเปลี่ยนแปลงสภาพภูมิอากาศ สภาพอากาศที่รุนแรง ความแห้งแล้ง น้ำท่วม และภัยพิบัติอื่นๆ ที่จะทำให้เกิดการเปลี่ยนแปลงต่อคุณภาพพื้นที่และดิน ภายในปี ๒๕๗๓

เป้าประสงค์ ๕ คงความหลากหลายทางพันธุกรรมของเมล็ดพันธุ์พืชที่ใช้เพาะปลูก สัตว์ในไร่นาและที่เลี้ยงตามบ้านเรือน และชนิดพันธุ์ตามธรรมชาติที่เกี่ยวข้องกับพืชและสัตว์เหล่านั้น รวมถึงให้มีธนาคารเมล็ดพันธุ์และพืชที่มีการจัดการที่ดีและความหลากหลาย ทั้งในระดับประเทศ ระดับภูมิภาค และระดับนานาชาติ และสร้างหลักประกันว่าจะมีการเข้าถึงและแบ่งปันผลประโยชน์ที่เกิดจากการใช้ทรัพยากรทางพันธุกรรมและองค์ความรู้ท้องถิ่นที่เกี่ยวข้องอย่างเป็นธรรมและเท่าเทียม ตามที่ตกลงกันระหว่างประเทศ ภายในปี ๒๕๗๓

เป้าประสงค์ ๖ เพิ่มการลงทุนตลอดจนการยกระดับความร่วมมือระหว่างประเทศในเรื่องโครงสร้างพื้นฐานในชนบท การวิจัยเกษตรและการขยายบริการ การพัฒนาเทคโนโลยี และการทำธนาคารยีนของพืชและสัตว์ เพื่อยกระดับขีดความสามารถในการผลิตสินค้าเกษตรในประเทศกำลังพัฒนา โดยเฉพาะอย่างยิ่งในประเทศพัฒนาน้อยที่สุด

เป้าประสงค์ ๗ แก้ไขและป้องกันการกีดกันและการบิดเบือนทางการค้าในตลาดเกษตรโลก รวมถึงทางการจัดการอุดหนุนสินค้าเกษตรเพื่อการส่งออกทุกรูปแบบและมาตรการเพื่อการส่งออกทุกแบบที่ให้ผลในลักษณะเดียวกัน โดยให้เป็นไปตามอาณัติของรอบการพัฒนาโดฮา

เป้าประสงค์ ๘ เลือกลงใช้มาตรการที่สร้างหลักประกันได้ว่าตลาดโลกมีธนาคารอาหารและตลาดอนุพันธ์สามารถทำงานได้อย่างเหมาะสม และอำนวยความสะดวกในการเข้าถึงข้อมูลของตลาดและข้อมูลสำราอาหารได้อย่างทันการณ เพื่อจำกัดความผันผวนของราคารอาหารที่รุนแรง

เป้าหมายที่ ๓ : สร้างหลักประกันว่าคนมีชีวิตที่มีสุขภาพดีและส่งเสริมความเป็นอยู่ที่ดีสำหรับทุกคนในทุกวัย

เป้าประสงค์ ๑ ลดอัตราการตายของมารดาทั่วโลกให้ต่ำกว่า ๗๐ ต่อการเกิดมีชีพ ๑ แสนคน ภายในปี ๒๕๗๓

เป้าประสงค์ ๒ ยุติการตายที่ป้องกันได้ของทารกแรกเกิดและเด็กอายุต่ำกว่า ๕ ปี โดยทุกประเทศมุ่งลดอัตราการตายในทารกถึงห้าถึง ๑๒ คน ต่อ การเกิดมีชีพ ๑,๐๐๐ คน และลดอัตราการตายในเด็กอายุต่ำกว่า ๕ ปี ลงให้ต่ำถึง ๒๕ คน ต่อการเกิดมีชีพ ๑,๐๐๐ คน ภายในปี ๒๕๗๓

เป้าประสงค์ ๓ ยุติการแพร่กระจายของเอดส์ วัณโรค มาลาเรีย และโรคเขตร้อนที่ถูกละเลย และต่อสู้กับโรคตับอักเสบ โรคติดต่อทางน้ำ และโรคติดต่ออื่นๆ ภายในปี ๒๕๗๓

เป้าประสงค์ ๔ ลดการตายก่อนวัยอันควรจากโรคไม่ติดต่อให้ลดลงหนึ่งในสาม ผ่านทางการป้องกันและการรักษาโรค และสนับสนุนสุขภาพจิตและความเป็นอยู่ที่ดี ภายในปี ๒๕๗๓

เป้าประสงค์ ๕ เสริมสร้างการป้องกันและการรักษาการใช้สารในทางที่ผิด ซึ่งรวมถึงการใช้ยาเสพติดในทางที่ผิดและการใช้แอลกอฮอล์ในทางอันตราย

เป้าประสงค์ ๖ ลดจำนวนการตายและบาดเจ็บจากอุบัติเหตุทางถนนทั่วโลกครึ่งหนึ่ง ภายในปี ๒๕๖๓

เป้าประสงค์ ๗ สร้างหลักประกันว่ามีการเข้าถึงบริการ ข้อมูล การให้การศึกษาเกี่ยวกับอนามัยเจริญพันธุ์โดยถ้วนหน้า รวมถึงการวางแผนครอบครัว และการผสมอนามัยเจริญพันธุ์ในยุทธศาสตร์และแผนงานระดับชาติ ภายในปี ๒๕๗๓

เป้าประสงค์ ๘ บรรลุการมีหลักประกันสุขภาพถ้วนหน้า รวมถึงการป้องกันความเสี่ยงทางการเงิน การเข้าถึงการบริการสาธารณสุขจำเป็นที่มีคุณภาพ และเข้าถึงยาและวัคซีนจำเป็นที่ปลอดภัย มีประสิทธิภาพ มีคุณภาพ และมีราคาที่สามารถซื้อหาได้

เป้าประสงค์ ๙ ลดจำนวนการตายและการเจ็บป่วยจากสารเคมีอันตรายและจากมลพิษและการปนเปื้อนทางอากาศ น้ำ และดิน ให้ลดลงอย่างมาก ภายในปี ๒๕๗๓

เป้าประสงค์ ๑๐ เสริมการดำเนินงานของกรอบอนุสัญญาขององค์การอนามัยโลกว่าด้วยการควบคุมยาสูบในทุกประเทศตามความเหมาะสม

เป้าประสงค์ ๑๑ สนับสนุนการวิจัยและการพัฒนาวัคซีนและยาสำหรับโรคติดต่อและไม่ติดต่อที่ส่งผลกระทบต่อประเทศกำลังพัฒนา ให้มีการเข้าถึงยาและวัคซีนจำเป็นในราคาที่สามารถซื้อหาได้ ตามปฏิญญาโดฮาความตกลงว่าด้วยสิทธิในทรัพย์สินทางปัญญาที่เกี่ยวกับการค้าและการสาธารณสุข ซึ่งเน้นย้ำสิทธิสำหรับประเทศกำลังพัฒนาที่จะใช้บทบัญญัติในความตกลงว่าด้วยสิทธิในทรัพย์สินทางปัญญาที่เกี่ยวกับการค้าอย่างเต็มที่ในเรื่องการผ่อนปรนเพื่อจะปกป้องสุขภาพสาธารณะและโดยเฉพาะการเข้าถึงยาโดยถ้วนหน้า

เป้าประสงค์ ๑๒ เพิ่มการใช้เงินที่เกี่ยวข้องกับสุขภาพ และการสรรหา การพัฒนา การฝึกฝน และการเก็บรักษากำลังคนด้านสุขภาพในประเทศกำลังพัฒนา โดยเฉพาะอย่างยิ่งในประเทศพัฒนาน้อยที่สุดและรัฐกำลังพัฒนาที่เป็นเกาะขนาดเล็ก

เป้าประสงค์ ๑๓ เสริมขีดความสามารถสำหรับทุกประเทศ โดยเฉพาะอย่างยิ่งในประเทศกำลังพัฒนา ในเรื่องการแจ้งเตือนล่วงหน้า การลดความเสี่ยง และการบริหารจัดการความเสี่ยงด้านสุขภาพในระดับประเทศและระดับโลก

เป้าหมายที่ ๔ : สร้างหลักประกันว่าทุกคนมีการศึกษาที่มีคุณภาพอย่างครอบคลุมและเท่าเทียม และสนับสนุนโอกาสในการเรียนรู้ตลอดชีวิต

เป้าประสงค์ ๑ สร้างหลักประกันว่าเด็กชายและเด็กหญิงทุกคนสำเร็จการศึกษาระดับประถมศึกษาและมัธยมศึกษาที่มีคุณภาพ เท่าเทียม และไม่มีค่าใช้จ่าย นำไปสู่ผลลัพธ์ทางการเรียนที่มีประสิทธิผล ภายในปี ๒๕๗๓

เป้าประสงค์ ๒ สร้างหลักประกันว่าเด็กชายและเด็กหญิงทุกคนเข้าถึงการพัฒนา การดูแล และการจัดการศึกษาระดับก่อนประถมศึกษา สำหรับเด็กปฐมวัยที่มีคุณภาพ ภายในปี ๒๕๗๓ เพื่อให้เด็กเหล่านั้นมีความพร้อมสำหรับการศึกษาระดับประถมศึกษา

เป้าประสงค์ ๓ ให้ชายและหญิงทุกคนเข้าถึงการศึกษาระดับอาชีวศึกษา อุดมศึกษา รวมถึงมหาวิทยาลัยที่มีราคาที่สามารถจ่ายได้และมีคุณภาพ ภายในปี ๒๕๗๓

เป้าประสงค์ ๔ เพิ่มจำนวนเยาวชนและผู้ใหญ่ที่มีทักษะที่จำเป็น รวมถึงทักษะทางเทคนิคและอาชีพสำหรับการจ้างงาน การมีงานที่ดี และการเป็นผู้ประกอบการ ภายในปี ๒๕๗๓

เป้าประสงค์ ๕ ขจัดความเหลื่อมล้ำทางเพศในการศึกษา และสร้างหลักประกันว่ากลุ่มที่เปราะบางซึ่งรวมถึงผู้พิการ ชนพื้นเมือง และเด็ก เข้าถึงการศึกษาและการฝึกอาชีพทุกระดับอย่างเท่าเทียม ภายในปี ๒๕๗๓

เป้าประสงค์ ๖ สร้างหลักประกันว่าเยาวชนทุกคนและผู้ใหญ่ในสัดส่วนสูง ทั้งชายและหญิง สามารถอ่านออกเขียนได้และคำนวณได้ ภายในปี ๒๕๗๓

เป้าประสงค์ ๗ สร้างหลักประกันว่าผู้เรียนทุกคนได้รับความรู้และทักษะที่จำเป็นสำหรับ ส่งเสริมการพัฒนาอย่างยั่งยืน รวมไปถึง การศึกษาสำหรับการพัฒนาอย่างยั่งยืนและการมีวิถีชีวิตที่ยั่งยืน สิทธิมนุษยชน ความเสมอภาคระหว่างเพศ การส่งเสริมวัฒนธรรมแห่งความสงบสุขและไม่ใช้ความรุนแรง การเป็นพลเมืองของโลก และความนิยมในความหลากหลายทางวัฒนธรรมและในมีส่วนร่วมของวัฒนธรรมต่อการพัฒนาที่ยั่งยืน ภายในปี ๒๕๗๓

เป้าประสงค์ ๘ สร้างและยกระดับอุปกรณ์และเครื่องมือทางการศึกษาที่อ่อนไหวต่อเด็ก ผู้พิการ และเพศภาวะ และให้มีสภาพแวดล้อมทางการเรียนรู้ที่ปลอดภัย ปราศจากความรุนแรง ครอบคลุมและมีประสิทธิผลสำหรับทุกคน

เป้าประสงค์ ๙ ขยายจำนวนทุนการศึกษาในทั่วโลกที่ให้สำหรับประเทศกำลังพัฒนา โดยเฉพาะประเทศพัฒนาน้อยที่สุด รัฐกำลังพัฒนาที่เป็นเกาะขนาดเล็ก และประเทศในแอฟริกา ในการสมัครเข้าศึกษาต่อในระดับอุดมศึกษา รวมถึงการฝึกอาชีพ และโปรแกรมด้านเทคโนโลยีสารสนเทศและการสื่อสาร ด้านเทคนิค วิศวกรรม และวิทยาศาสตร์ในประเทศพัฒนาแล้วและประเทศกำลังพัฒนาอื่นๆ ภายในปี ๒๕๖๓

เป้าประสงค์ ๑๐ เพิ่มจำนวนครูที่มีคุณภาพ รวมถึงการดำเนินการผ่านทางความร่วมมือระหว่างประเทศในการฝึกอบรมครูในประเทศกำลังพัฒนา เฉพาะอย่างยิ่งในประเทศพัฒนาน้อยที่สุด และรัฐกำลังพัฒนาที่เป็นเกาะขนาดเล็ก ภายในปี ๒๕๗๓

เป้าหมายที่ ๕ : บรรลุความเท่าเทียมระหว่างเพศ และเสริมอำนาจให้แก่สตรีและเด็กหญิง

เป้าประสงค์ ๑ ยุติการเลือกปฏิบัติทุกรูปแบบที่มีต่อผู้หญิงและเด็กหญิงในทุกที่

เป้าประสงค์ ๒ ขจัดความรุนแรงทุกรูปแบบที่มีต่อผู้หญิงและเด็กหญิงทั้งในที่สาธารณะและที่รโหฐาน รวมถึงการค้ามนุษย์ การกระทำทางเพศ และการแสวงประโยชน์ในรูปแบบอื่น

เป้าประสงค์ ๓ ขจัดแนวปฏิบัติที่เป็นภัยทุกรูปแบบ อาทิ การแต่งงานในเด็กก่อนวัยอันควร โดยการบังคับ และการทำลายอวัยวะเพศหญิง

เป้าประสงค์ ๔ ยอมรับและให้คุณค่าต่อการดูแลและการทำงานบ้านแบบไม่ได้รับค่าจ้าง โดยจัดเตรียมบริการสาธารณะ โครงสร้างพื้นฐานและนโยบายการคุ้มครองทางสังคมให้ และสนับสนุนความรับผิดชอบร่วมกันภายในครัวเรือนและครอบครัว ตามความเหมาะสมของแต่ละประเทศ

เป้าประสงค์ ๕ สร้างหลักประกันว่าผู้หญิงจะมีส่วนร่วมอย่างเต็มที่และมีประสิทธิผลและมีโอกาสที่เท่าเทียมในการเป็นผู้นำในทุกๆระดับของการตัดสินใจในทางการเมือง เศรษฐกิจ และภาคสาธารณะ

เป้าประสงค์ ๖ สร้างหลักประกันว่าจะมีการเข้าถึงสุขภาพทางเพศและอนามัยเจริญพันธุ์และสิทธิการเจริญพันธุ์โดยถ้วนหน้า ตามที่ตกลงในแผนปฏิบัติการของการประชุมนานาชาติว่าด้วยประชากรและการพัฒนา และแผนปฏิบัติการปักกิ่งและเอกสารผลลัพธ์ของการประชุมทบทวนเหล่านั้น

เป้าประสงค์ ๗ ดำเนินการปฏิรูปเพื่อให้ผู้หญิงมีสิทธิที่เท่าเทียมในทรัพยากรทางเศรษฐกิจ รวมทั้ง การเข้าเป็นเจ้าของที่ดิน การควบคุมที่ดินและทรัพย์สินในรูปแบบอื่น การบริการทางการเงิน การรับมรดก และทรัพยากรธรรมชาติ ตามกฎหมายของประเทศ

เป้าประสงค์ ๘ เพิ่มพูนการใช้เทคโนโลยี โดยเฉพาะเทคโนโลยีสารสนเทศและการสื่อสารเพื่อส่งเสริมการให้อำนาจแก่ผู้หญิง

เป้าประสงค์ ๙ เลือกใช้และเสริมความเข้มแข็งแก่นโยบายที่ดีและกฎระเบียบที่บังคับใช้ได้ เพื่อส่งเสริมความเสมอภาคระหว่างเพศและการให้อำนาจแก่ผู้หญิงและเด็กหญิงทุกคนในทุกระดับ

เป้าหมายที่ ๖ : สร้างหลักประกันว่าจะมีการจัดให้มีน้ำและสุขอนามัยสำหรับทุกคนและมีการบริหารจัดการที่ยั่งยืนสำหรับทุกคน

เป้าประสงค์ ๑ บรรลุเป้าหมายการให้ทุกคนเข้าถึงน้ำดื่มที่ปลอดภัยและมีราคาที่สามารถซื้อหาได้ ภายในปี ๒๕๗๓

เป้าประสงค์ ๒ บรรลุเป้าหมายการให้ทุกคนเข้าถึงสุขอนามัยที่พอเพียงและเป็นธรรม และยุติการขับถ่ายในที่โล่ง โดยให้ความสนใจเป็นพิเศษต่อความต้องการของผู้หญิง เด็กหญิง และกลุ่มที่อยู่ใต้สถานการณ์ที่เปราะบาง ภายในปี ๒๕๗๓

เป้าประสงค์ ๓ ปรับปรุงคุณภาพน้ำ โดยการลดมลพิษ ขจัดการทิ้งขยะและลดการปล่อยสารเคมีอันตรายและวัตถุอันตราย ลดสัดส่วนน้ำเสียที่ไม่ผ่านกระบวนการลงครึ่งหนึ่ง และเพิ่มการนำกลับมาใช้ใหม่และการใช้ซ้ำที่ปลอดภัยอย่างยั่งยืนทั่วโลก ภายในปี ๒๕๗๓

เป้าประสงค์ ๔ เพิ่มประสิทธิภาพการใช้น้ำในทุกภาคส่วนและสร้างหลักประกันว่าจะมีการใช้น้ำและจัดหาน้ำที่ยั่งยืน เพื่อแก้ไขปัญหาการขาดแคลนน้ำ และลดจำนวนประชาชนที่ประสบความทุกข์จากการขาดแคลนน้ำ ภายในปี ๒๕๗๓

เป้าประสงค์ ๕ ดำเนินการบริหารจัดการทรัพยากรน้ำแบบองค์รวมในทุกระดับ รวมถึงผ่านทางความร่วมมือระหว่างเขตแดนตามความเหมาะสม ภายในปี ๒๕๗๓

เป้าประสงค์ ๖ ปกป้องและฟื้นฟูระบบนิเวศที่เกี่ยวข้องกับแหล่งน้ำ รวมถึงภูเขา ป่าไม้ พื้นที่ชุ่มน้ำ แม่น้ำ ชั้นหินอุ้มน้ำ และทะเลสาบ ภายในปี ๒๕๖๓

เป้าประสงค์ ๗ ขยายความร่วมมือระหว่างประเทศและการสนับสนุนการเสริมสร้างขีดความสามารถให้แก่ประเทศกำลังพัฒนาในกิจกรรมและแผนงานที่เกี่ยวข้องกับน้ำและสุขอนามัยซึ่งรวมถึงด้านการเก็บน้ำ การขจัดเกลือ การใช้น้ำอย่างมีประสิทธิภาพ การจัดการน้ำเสีย เทคโนโลยีการนำน้ำกลับมาใช้ใหม่

เป้าประสงค์ ๘ สนับสนุนและเพิ่มความเข้มแข็งในการมีส่วนร่วมของชุมชนท้องถิ่นในการพัฒนาการจัดการน้ำและสุขอนามัย

เป้าหมายที่ ๗ : สร้างหลักประกันให้ทุกคนสามารถเข้าถึงพลังงานสมัยใหม่ที่ยั่งยืนในราคาที่ย่อมเยา

เป้าประสงค์ ๑ สร้างหลักประกันว่าจะมีการเข้าถึงบริการพลังงานสมัยใหม่ในราคาที่สามารถซื้อหาได้ และเชื่อถือได้ ภายในปี ๒๕๗๓

เป้าประสงค์ ๒ เพิ่มสัดส่วนของพลังงานทดแทนในการผสมผสานการใช้พลังงานของโลก ภายในปี ๒๕๗๓

เป้าประสงค์ ๓ เพิ่มอัตราการปรับปรุงประสิทธิภาพการใช้พลังงานของโลกให้เพิ่มขึ้น ๒ เท่า ภายในปี ๒๕๗๓

เป้าประสงค์ ๔ ยกระดับความร่วมมือระหว่างประเทศในการอำนวยความสะดวกในการเข้าถึงการวิจัย และเทคโนโลยีพลังงานที่สะอาด โดยรวมถึงพลังงานทดแทน ประสิทธิภาพการใช้พลังงาน และเทคโนโลยีเชื้อเพลิงฟอสซิลขั้นสูงและสะอาด และสนับสนุนการลงทุนในโครงสร้างพื้นฐานด้านพลังงานและเทคโนโลยีพลังงานที่สะอาด ภายในปี ๒๕๗๓

เป้าประสงค์ ๕ ขยายโครงสร้างพื้นฐานและพัฒนาเทคโนโลยีสำหรับการจัดส่งบริการพลังงานที่เป็นสมัยใหม่และยั่งยืนให้โดยถ้วนหน้าในประเทศกำลังพัฒนา เฉพาะอย่างยิ่งในประเทศพัฒนาน้อยที่สุด และรัฐกำลังพัฒนาที่เป็นเกาะขนาดเล็ก ภายในปี ๒๕๗๓

เป้าหมายที่ ๘ : ส่งเสริมการเติบโตทางเศรษฐกิจที่ต่อเนื่อง ครอบคลุม และยั่งยืน การจ้างงานเต็มที่ มีผลิตภาพ และการมีงานที่เหมาะสมสำหรับทุกคน

เป้าประสงค์ ๑ ทำให้การเติบโตทางเศรษฐกิจต่อหัวประชากรมีความยั่งยืนตามบริบทของประเทศ โดยเฉพาะอย่างยิ่ง ให้ผลิตภัณฑ์มวลรวมในประเทศของประเทศพัฒนาน้อยที่สุด มีการขยายตัวอย่างน้อยร้อยละ ๗ ต่อปี

เป้าประสงค์ ๒ บรรลุการมีผลิตภาพทางเศรษฐกิจในระดับที่สูงขึ้นผ่านการทำให้หลากหลายการยกระดับเทคโนโลยีและนวัตกรรม รวมถึงการมุ่งเน้นในภาคส่วนที่มีมูลค่าเพิ่มสูงและใช้แรงงานเข้มข้น

เป้าประสงค์ ๓ ส่งเสริมนโยบายที่มุ่งเน้นการพัฒนาที่สนับสนุนกิจกรรมที่มีผลิตภาพ การสร้างงานที่สมควร ความเป็นผู้ประกอบการ ความสร้างสรรค์และนวัตกรรม และส่งเสริมการเกิดและการเติบโตของวิสาหกิจรายย่อย ขนาดเล็ก และขนาดกลาง ซึ่งรวมถึงผ่านทาง การเข้าถึงบริการทางการเงิน

เป้าประสงค์ ๔ ปรับปรุงประสิทธิภาพการใช้ทรัพยากรของโลกในการบริโภคและการผลิตอย่างต่อเนื่อง และพยายามที่จะไม่เชื่อมโยงระหว่างการเติบโตทางเศรษฐกิจและความเสื่อมโทรมของสิ่งแวดล้อม ซึ่งเป็นไปตามกรอบการดำเนินงาน ๑๐ ปี ว่าด้วยการผลิตและการบริโภคที่ยั่งยืนโดยมีประเทศที่พัฒนาแล้วเป็นผู้นำในการดำเนินการไปจนถึงปี ๒๕๗๓

เป้าประสงค์ ๕ บรรลุการจ้างงานเต็มที่และมีผลิตภาพ และการมีงานที่สมควรสำหรับหญิงและชายทุกคน รวมถึงเยาวชนและผู้มีภาวะทุพพลภาพ และให้มีการจ่ายที่เท่าเทียมสำหรับงานที่มีคุณค่าเท่าเทียมกัน

เป้าประสงค์ ๖ ลดสัดส่วนของเยาวชนที่ไม่มีงานทำ ที่ไม่มีการศึกษา และที่ไม่ได้รับการฝึกอบรม ภายในปี ๒๕๖๓

เป้าประสงค์ ๗ ดำเนินมาตรการโดยทันทีและมีประสิทธิภาพเพื่อขจัดแรงงานบังคับ ยุติความเป็นทาสสมัยใหม่และการค้ามนุษย์ และยับยั้งและกำจัดการใช้แรงงานเด็กในรูปแบบที่เลวร้ายที่สุด ซึ่งรวมถึงการเกณฑ์และการใช้ทหารเด็ก และยุติการใช้แรงงานเด็กในทุกรูปแบบในปี ๒๕๖๘

เป้าประสงค์ ๘ ปกป้องสิทธิแรงงานและส่งเสริมสภาพแวดล้อมในการทำงานที่ปลอดภัยและมั่นคงสำหรับผู้ทำงานทุกคน รวมถึงผู้ทำงานต่างด้าว โดยเฉพาะหญิงต่างด้าว และผู้ทำงานเสี่ยงอันตราย

เป้าประสงค์ ๙ ออกแบบและใช้นโยบายที่ส่งเสริมการท่องเที่ยวที่ยั่งยืนที่จะสร้างงาน และส่งเสริมวัฒนธรรมและผลิตภัณฑ์ท้องถิ่น ภายในปี ๒๕๗๓

เป้าประสงค์ ๑๐ เสริมความแข็งแกร่งของสถาบันทางการเงินภายในประเทศเพื่อส่งเสริมและขยายการเข้าถึงการธนาคาร การประกัน และบริการทางการเงินแก่ทุกคน

เป้าประสงค์ ๑๑ เพิ่มเติมความช่วยเหลือเพื่อการค้า (Aid for Trade) สำหรับประเทศกำลังพัฒนา โดยเฉพาะอย่างยิ่งในประเทศพัฒนาน้อยที่สุด รวมถึงผ่านช่องทางของกรอบการทำงานแบบบูรณาการสำหรับความช่วยเหลือทางวิชาการที่เกี่ยวข้องกับการค้าแก่ประเทศพัฒนาน้อยที่สุด

เป้าประสงค์ ๑๒ พัฒนาและทำให้เกิดการดำเนินงานของยุทธศาสตร์โลกสำหรับการจ้างงานในเยาวชนและดำเนินงานตามข้อตกลงเรื่องงานของโลกขององค์การแรงงานระหว่างประเทศ ภายในปี ๒๕๖๓

เป้าหมายที่ ๙ : สร้างโครงสร้างพื้นฐานที่มีความทนทาน ส่งเสริมการพัฒนาอุตสาหกรรมที่ครอบคลุมและยั่งยืน และส่งเสริมนวัตกรรม

เป้าประสงค์ ๑ พัฒนาโครงสร้างพื้นฐานที่มีคุณภาพ เชื่อถือได้ ยั่งยืนและมีความทนทาน ซึ่งรวมถึงโครงสร้างพื้นฐานของภูมิภาคและที่ข้ามเขตแดน เพื่อสนับสนุนการพัฒนาทางเศรษฐกิจและความเป็นอยู่ที่ดีของมนุษย์ โดยมุ่งเป้าไปที่การเข้าถึงได้ในราคาที่สามารถจ่ายได้และเท่าเทียมสำหรับทุกคน

เป้าประสงค์ ๒ ส่งเสริมการพัฒนาอุตสาหกรรมที่ครอบคลุมและยั่งยืน และภายในปี ๒๕๗๓ ให้เพิ่มส่วนแบ่งของอุตสาหกรรมในการจ้างงานและผลิตภัณฑ์มวลรวมของประเทศ โดยให้เป็นไปตามสภาวะแวดล้อมของประเทศ และให้เพิ่มส่วนแบ่งขึ้นเป็น ๒ เท่า ในประเทศพัฒนาน้อยที่สุด

เป้าประสงค์ ๓ เพิ่มการเข้าถึงบริการทางการเงินโดยรวมถึงเครดิตในราคาที่สามารถจ่ายได้ให้แก่อุตสาหกรรมและวิสาหกิจขนาดเล็ก โดยเฉพาะในประเทศกำลังพัฒนา และให้เพิ่มการผนวกกลุ่มเหล่านี้เข้าสู่ห่วงโซ่มูลค่าและตลาด

เป้าประสงค์ ๔ ยกระดับโครงสร้างพื้นฐานและปรับปรุงอุตสาหกรรมเพื่อให้เกิดความยั่งยืน โดยเพิ่มประสิทธิภาพการใช้ทรัพยากรและการใช้เทคโนโลยีและกระบวนการทางอุตสาหกรรมที่สะอาดและเป็นมิตรต่อสิ่งแวดล้อมมากขึ้น โดยทุกประเทศดำเนินการตามขีดความสามารถของแต่ละประเทศ ภายในปี ๒๕๗๓

เป้าประสงค์ ๕ เพิ่มทุนการวิจัยทางวิทยาศาสตร์ ยกระดับขีดความสามารถทางเทคโนโลยีของภาคอุตสาหกรรมในทุกประเทศ โดยเฉพาะในประเทศกำลังพัฒนา และให้ภายในปี ๒๕๗๓ มีการส่งเสริมนวัตกรรมและให้เพิ่มจำนวนผู้ทำงานวิจัยและพัฒนา ต่อประชากร ๑ ล้านคน และการใช้จ่ายในภาคสาธารณะและเอกชนในการวิจัยและพัฒนาให้เพิ่มมากขึ้น

เป้าประสงค์ ๖ อำนวยความสะดวกการพัฒนาโครงสร้างพื้นฐานที่ยั่งยืนและทนทานในประเทศกำลังพัฒนา ผ่านทางการยกระดับการสนับสนุนทางการเงิน เทคโนโลยี และด้านวิชาการให้แก่ประเทศในแอฟริกา ประเทศพัฒนาน้อยที่สุด ประเทศกำลังพัฒนาที่ไม่มีทางออกสู่ทะเล และรัฐกำลังพัฒนาที่เป็นหมู่เกาะขนาดเล็ก

เป้าประสงค์ ๗ สนับสนุนการพัฒนาเทคโนโลยี การวิจัย และนวัตกรรมภายในประเทศกำลังพัฒนา รวมถึงการให้มีสภาพแวดล้อมทางนโยบายที่นำไปสู่ความหลากหลายของอุตสาหกรรมและการเพิ่มมูลค่าของสินค้าโภคภัณฑ์

เป้าประสงค์ ๘ การเพิ่มการเข้าถึงเทคโนโลยีด้านข้อมูลและการสื่อสาร และพยายามที่จะจัดให้มีการเข้าถึงอินเทอร์เน็ตโดยถ้วนหน้าและในราคาที่สามารถจ่ายได้ สำหรับประเทศพัฒนาน้อยที่สุด ภายในปี ๒๕๖๓

เป้าหมายที่ ๑๐ : ลดความไม่เสมอภาคภายในประเทศและระหว่างประเทศ

เป้าประสงค์ ๑ ให้บรรลุอย่างต่อเนื่องและคงการเติบโตของรายได้ในกลุ่มประชากรร้อยละ ๔๐ ที่ยากจนที่สุดในอัตราที่สูงกว่าค่าเฉลี่ยของประเทศ ภายในปี ๒๕๗๓

เป้าประสงค์ ๒ ให้อำนาจและส่งเสริมความครอบคลุมด้านสังคม เศรษฐกิจและการเมืองสำหรับทุกคน โดยไม่คำนึงถึงอายุ เพศ ความบกพร่องทางร่างกาย เชื้อชาติ ชาติพันธุ์ แหล่งกำเนิด ศาสนา หรือสถานะทางเศรษฐกิจหรืออื่นๆ ภายในปี ๒๕๗๓

เป้าประสงค์ ๓ สร้างหลักประกันว่าจะมีโอกาสที่เท่าเทียมและลดความไม่เสมอภาคของผลลัพธ์ รวมถึงโดยการขจัดกฎหมาย นโยบาย และแนวทางปฏิบัติที่เลือกปฏิบัติ และส่งเสริมการออกกฎหมาย นโยบาย และการกระทำที่เหมาะสมในเรื่องนี้

เป้าประสงค์ ๔ เลือกใช้นโยบาย โดยเฉพาะนโยบายการคลัง ค่าจ้าง และการคุ้มครองทางสังคม และให้บรรลุความเสมอภาคยิ่งขึ้นอย่างต่อเนื่อง

เป้าประสงค์ ๕ พัฒนากฎระเบียบและการติดตามตรวจสอบตลาดการเงินและสถาบันการเงินของโลก และเสริมความแข็งแกร่งในการดำเนินการกฎระเบียบดังกล่าว

เป้าประสงค์ ๖ สร้างหลักประกันว่าจะมีตัวแทนและเสียงสำหรับประเทศกำลังพัฒนาในการตัดสินใจของสถาบันทางเศรษฐกิจและการเงินระหว่างประเทศเพิ่มมากขึ้น เพื่อให้สถาบันมีประสิทธิผล เชื่อถือได้ มีความรับผิดชอบ และชอบธรรมมากขึ้น

เป้าประสงค์ ๗ อำนวยความสะดวกในการอพยพและเคลื่อนย้ายคนให้เป็นไปด้วยความสงบปลอดภัยเป็นไปตามระเบียบ และมีความรับผิดชอบ รวมถึงผ่านทางการดำเนินงานตามนโยบายด้านการอพยพที่มีการวางแผนและการจัดการที่ดี

เป้าประสงค์ ๘ ดำเนินการตามหลักการปฏิบัติที่เป็นพิเศษและแตกต่างสำหรับประเทศกำลังพัฒนา เฉพาะอย่างยิ่งประเทศพัฒนาน้อยที่สุด โดยเป็นไปตามความตกลงองค์การการค้าโลก

เป้าประสงค์ ๙ สนับสนุนการให้ความช่วยเหลือเพื่อการพัฒนาอย่างเป็นทางการและการไหลของเงินซึ่งรวมถึงการลงทุนโดยตรงจากต่างประเทศ ไปยังรัฐที่มีความจำเป็นมากที่สุด โดยเฉพาะอย่างยิ่งประเทศกำลังพัฒนาน้อยที่สุด ประเทศในแอฟริกา รัฐกำลังพัฒนาที่เป็นเกาะขนาดเล็ก และประเทศกำลังพัฒนาที่ไม่มีทางออกสู่ทะเล โดยให้เป็นไปตามแผนและแผนงานของประเทศเหล่านั้น

เป้าประสงค์ ๑๐ ลดค่าใช้จ่ายในการทำธุรกรรมของการส่งเงินกลับประเทศของผู้อพยพ (migrant remittance) ให้ต่ำกว่าร้อยละ ๓ และขจัดการขำระเงินระหว่างประเทศ (remittance corridors) ที่มีค่าใช้จ่ายสูงกว่าร้อยละ ๕ ภายในปี ๒๕๗๓

เป้าประสงค์ ๑๑ สร้างหลักประกันว่าจะมีการเข้าถึงที่อยู่อาศัยและบริการพื้นฐานที่พอเพียงปลอดภัย และในราคาที่สามารถจ่ายได้ และยกระดับชุมชนแออัด ภายในปี ๒๕๗๓

เป้าประสงค์ ๑๒ จัดให้มีการเข้าถึงระบบคมนาคมขนส่งที่ยั่งยืน เข้าถึงได้ ปลอดภัย ในราคาที่สามารถจ่ายได้ สำหรับทุกคน พัฒนาความปลอดภัยทางถนน โดยการขยายการขนส่งสาธารณะ และคำนึงเป็นพิเศษถึงกลุ่มคนที่อยู่ในสถานการณ์ที่เปราะบาง ผู้หญิง เด็ก ผู้มีความบกพร่องทางร่างกาย และผู้สูงอายุ ภายในปี ๒๕๗๓

เป้าประสงค์ ๑๓ ยกระดับการพัฒนาเมืองและขีดความสามารถให้ครอบคลุมและยั่งยืน เพื่อการวางแผนและการบริหารจัดการการตั้งถิ่นฐานของมนุษย์อย่างมีส่วนร่วม บูรณาการและยั่งยืนในทุกประเทศ ภายในปี ๒๕๗๓

เป้าประสงค์ ๑๔ เสริมความพยายามที่จะปกป้องและคุ้มครองมรดกทางวัฒนธรรมและทางธรรมชาติของโลก

เป้าประสงค์ ๑๕ ลดจำนวนการตายและจำนวนคนที่ได้รับผลกระทบและลดการสูญเสียชีวิตโดยตรงทางเศรษฐกิจที่เกี่ยวข้องกับผลิตภัณฑ์มวลรวมภายในประเทศของโลกที่เกิดจากภัยพิบัติ ซึ่งรวมถึงภัยพิบัติที่เกี่ยวข้องกับน้ำ โดยมุ่งเป้าปกป้องคนจนและคนที่อยู่ในสถานการณ์ที่เปราะบาง ภายในปี ๒๕๗๓

เป้าประสงค์ ๑๖ ลดผลกระทบทางลบต่อสิ่งแวดล้อมต่อหัวประชากรในเขตเมือง รวมถึงการให้ความสนใจเป็นพิเศษต่อคุณภาพอากาศ และการจัดการของเสียของเทศบาล และการจัดการของเสียอื่นๆ ภายในปี ๒๕๗๓

เป้าประสงค์ ๑๗ จัดให้มีการเข้าถึงพื้นที่สาธารณะสีเขียว ที่ปลอดภัยครอบคลุมและเข้าถึงได้ โดยถ้วนหน้า โดยเฉพาะผู้หญิง เด็ก คนชรา และผู้มีความบกพร่องทางร่างกาย ภายในปี ๒๕๗๓

เป้าประสงค์ ๑๘ สนับสนุนการเชื่อมโยงทางเศรษฐกิจ สังคม และสิ่งแวดล้อมในทางบวระหว่างพื้นที่เมือง รอบเมือง และชนบท โดยการเสริมความแข็งแกร่งของการวางแผนการพัฒนาในระดับชาติ และระดับภูมิภาค

เป้าประสงค์ ๑๙ ภายในปี ๒๕๖๓ เพิ่มจำนวนเมืองและกระบวนการตั้งถิ่นฐานของมนุษย์ที่เลือกใช้และดำเนินการตามนโยบายและแผนที่บูรณาการ เพื่อนำไปสู่ความครอบคลุม ความมีประสิทธิผลการใช้ทรัพยากร การลดผลกระทบและปรับตัวต่อการเปลี่ยนแปลงสภาพภูมิอากาศ มีภูมิต้านทานต่อภัยพิบัติ และให้พัฒนาและดำเนินการตามการบริหารความเสี่ยงจากภัยพิบัติแบบองค์รวมในทุกกระดับ ให้เป็นไปตามกรอบการดำเนินงานเซนไดเพื่อการลดความเสี่ยงจากภัยพิบัติ พ.ศ.๒๕๕๘-๒๕๗๓

เป้าประสงค์ ๒๐ สนับสนุนประเทศพัฒนาน้อยที่สุด รวมถึงผ่านทางความช่วยเหลือทางการเงิน และวิชาการในการสร้างอาคารที่ยั่งยืนและทนทานโดยใช้วัสดุท้องถิ่น

เป้าหมายที่ ๑๑ : ทำให้เมืองและการตั้งถิ่นฐานของมนุษย์มีความครอบคลุม ปลอดภัย มีภูมิต้านทานและยั่งยืน

เป้าประสงค์ ๑ สร้างหลักประกันว่าจะมีการเข้าถึงที่อยู่อาศัยและบริการพื้นฐานที่พอเพียงปลอดภัย และในราคาที่จ่าย得起 และยกระดับชุมชนแออัด ภายในปี ๒๕๗๓

เป้าประสงค์ ๒ จัดให้มีการเข้าถึงระบบคมนาคมขนส่งที่ยั่งยืน เข้าถึงได้ ปลอดภัย ในราคาที่จ่าย得起 สำหรับทุกคน พัฒนาความปลอดภัยทางถนน โดยการขยายการขนส่งสาธารณะ และคำนึงเป็นพิเศษถึงกลุ่มคนที่อยู่ในสถานการณ์ที่เปราะบาง ผู้หญิง เด็ก ผู้มีความบกพร่องทางร่างกาย และผู้สูงอายุ ภายในปี ๒๕๗๓

เป้าประสงค์ ๓ ยกระดับการพัฒนาเมืองและขีดความสามารถให้ครอบคลุมและยั่งยืน เพื่อการวางแผนและการบริหารจัดการการตั้งถิ่นฐานของมนุษย์อย่างมีส่วนร่วม บูรณาการและยั่งยืนในทุกประเทศ ภายในปี ๒๕๗๓

เป้าประสงค์ ๔ เสริมความพยายามที่จะปกป้องและคุ้มครองมรดกทางวัฒนธรรมและทางธรรมชาติของโลก

เป้าประสงค์ ๕ ลดจำนวนการตายและจำนวนคนที่ได้รับผลกระทบและลดการสูญเสียชีวิตโดยตรงทางเศรษฐกิจที่เกี่ยวกับผลิตภัณฑ์มวลรวมภายในประเทศของโลกที่เกิดจากภัยพิบัติ ซึ่งรวมถึงภัยพิบัติที่เกี่ยวข้องกับน้ำ โดยมุ่งเป้าปกป้องคนจนและคนที่อยู่ในสถานการณ์ที่เปราะบาง ภายในปี ๒๕๗๓

เป้าประสงค์ ๖ ลดผลกระทบทางลบต่อสิ่งแวดล้อมต่อหัวประชากรในเขตเมือง รวมถึงการให้ความสนใจเป็นพิเศษต่อคุณภาพอากาศ และการจัดการของเสียของเทศบาล และการจัดการของเสียอื่นๆ ภายในปี ๒๕๗๓

เป้าประสงค์ ๗ จัดให้มีการเข้าถึงพื้นที่สาธารณะสีเขียว ที่ปลอดภัยครอบคลุมและเข้าถึงได้ โดยถ้วนหน้า โดยเฉพาะผู้หญิง เด็ก คนชรา และผู้มีความบกพร่องทางร่างกาย ภายในปี ๒๕๗๓

เป้าประสงค์ ๘ สนับสนุนการเชื่อมโยงทางเศรษฐกิจ สังคม และสิ่งแวดล้อมในทางบวระหว่างพื้นที่เมือง รอบเมือง และชนบท โดยการเสริมความแข็งแกร่งของการวางแผนการพัฒนาในระดับชาติ และระดับภูมิภาค

เป้าประสงค์ ๙ ภายในปี ๒๕๖๓ เพิ่มจำนวนเมืองและกระบวนการตั้งถิ่นฐานของมนุษย์ที่เลือกใช้และดำเนินการตามนโยบายและแผนที่บูรณาการ เพื่อนำไปสู่ความครอบคลุม ความมีประสิทธิผลการใช้ทรัพยากร การลดผลกระทบและปรับตัวต่อการเปลี่ยนแปลงสภาพภูมิอากาศ มีภูมิต้านทานต่อภัยพิบัติ และ

ให้พัฒนาและดำเนินการตามการบริหารความเสี่ยงจากภัยพิบัติแบบองค์รวมในทุกระดับ ให้เป็นไปตามกรอบการดำเนินงานเช่นใดเพื่อการลดความเสี่ยงจากภัยพิบัติ พ.ศ.๒๕๕๘-๒๕๗๓

เป้าประสงค์ ๑๐ สนับสนุนประเทศพัฒนาน้อยที่สุด รวมถึงผ่านทางความช่วยเหลือทางการเงินและวิชาการในการสร้างอาคารที่ยั่งยืนและทนทานโดยใช้วัสดุท้องถิ่น

เป้าหมายที่ ๑๒ : สร้างหลักประกันให้มีรูปแบบการผลิตและการบริโภคที่ยั่งยืน

เป้าประสงค์ ๑ ดำเนินการให้เป็นผลตามกรอบการดำเนินงานระยะ ๑๐ ปี ว่าด้วยการผลิตและการบริโภคที่ยั่งยืน ทุกประเทศนำไปปฏิบัติโดยประเทศที่พัฒนาแล้วเป็นผู้นำ โดยคำนึงถึงการพัฒนาและขีดความสามารถของประเทศกำลังพัฒนา

เป้าประสงค์ ๒ บรรลุการจัดการที่ยั่งยืนและการใช้ทรัพยากรทางธรรมชาติอย่างมีประสิทธิภาพ ภายในปี ๒๕๗๓

เป้าประสงค์ ๓ ลดขยะเศษอาหารของโลกครึ่งหนึ่งในระดับค้าปลีกและผู้บริโภค และลดการสูญเสียอาหารจากระบบการผลิตและห่วงโซ่อุปทาน รวมถึงการสูญเสียหลังการเก็บเกี่ยว ภายในปี ๒๕๗๓

เป้าประสงค์ ๔ บรรลุเรื่องการจัดการสารเคมีและของเสียทุกชนิดตลอดวงจรชีวิตของสิ่งเหล่านั้นด้วยวิธีที่เป็นมิตรต่อสิ่งแวดล้อม ตามกรอบความร่วมมือระหว่างประเทศที่ตกลงกันแล้ว และลดการปลดปล่อยสิ่งเหล่านั้นออกสู่อากาศ น้ำ และดินอย่างมีนัยสำคัญ เพื่อจะลดผลกระทบทางลบต่อสุขภาพของมนุษย์และสิ่งแวดล้อมให้มากที่สุด ภายในปี ๒๕๖๓

เป้าประสงค์ ๕ ลดการเกิดของเสียโดยให้มีการป้องกัน การลดปริมาณ การใช้ซ้ำ และการนำกลับมาใช้ใหม่ ภายในปี ๒๕๗๓

เป้าประสงค์ ๖ สนับสนุนให้บริษัท โดยเฉพาะบริษัทข้ามชาติและบริษัทขนาดใหญ่ รับแนวปฏิบัติที่ยั่งยืนไปใช้ และผนวกข้อมูลด้านความยั่งยืนลงในวงจรการรายงานของบริษัทเหล่านั้น

เป้าประสงค์ ๗ ส่งเสริมแนวปฏิบัติด้านการจัดซื้อจัดจ้างของภาครัฐที่ยั่งยืน ตามนโยบายและการให้ลำดับความสำคัญของประเทศ

เป้าประสงค์ ๘ สร้างหลักประกันว่าประชาชนในทุกแห่งมีข้อมูลที่เกี่ยวข้องและความตระหนักถึงการพัฒนายั่งยืนและวิถีชีวิตที่สอดคล้องกับธรรมชาติ ภายในปี ๒๕๗๓

เป้าประสงค์ ๙ สนับสนุนประเทศกำลังพัฒนาในการเสริมความแข็งแกร่งของขีดความสามารถด้านวิทยาศาสตร์และเทคโนโลยีที่จะขับเคลื่อนไปสู่รูปแบบการผลิตและการบริโภคที่ยั่งยืนยิ่งขึ้น

เป้าประสงค์ ๑๐ พัฒนาและดำเนินการใช้เครื่องมือเพื่อจะติดตามตรวจสอบผลกระทบของการพัฒนายั่งยืนสำหรับการท่องเที่ยวที่ยั่งยืนที่สร้างงานและส่งเสริมวัฒนธรรมและผลิตภัณฑ์ท้องถิ่น

เป้าประสงค์ ๑๑ ทำให้การอุดหนุนเชื้อเพลิงฟอสซิลที่ไร้ประสิทธิภาพและนำไปสู่การบริโภคที่สิ้นเปลืองมีความสมเหตุสมผล โดยกำจัดการบิดเบือนทางการตลาดโดยให้สอดคล้องสถานะแวดล้อมของประเทศ รวมถึงการปรับโครงสร้างภาษีและเลิกการอุดหนุนที่เป็นภัยเหล่านั้นในทันทีที่ยังมีการใช้อยู่ เพื่อให้สะท้อนผลกระทบต่อสิ่งแวดล้อม โดยคำนึงอย่างเต็มที่ถึงความจำเป็นและเงื่อนไขที่เจาะจงของประเทศกำลังพัฒนาและลดผลกระทบทางลบที่อาจเกิดขึ้นที่จะมีต่อการพัฒนาของประเทศเหล่านั้นในลักษณะที่เป็นการคุ้มครองคนจนและชุมชนที่ได้รับผลกระทบ

เป้าหมายที่ ๑๓ : ปฏิบัติการอย่างเร่งด่วนเพื่อต่อสู้การเปลี่ยนแปลงสภาพภูมิอากาศและผลกระทบที่เกิดขึ้น

เป้าประสงค์ ๑ เสริมภูมิต้านทานและขีดความสามารถในการปรับตัวต่ออันตรายและภัยพิบัติทางธรรมชาติที่เกี่ยวข้องกับภูมิอากาศในทุกประเทศ

เป้าประสงค์ ๒ บูรณาการมาตรการด้านการเปลี่ยนแปลงสภาพภูมิอากาศในนโยบาย ยุทธศาสตร์ และการวางแผนระดับชาติ

เป้าประสงค์ ๓ พัฒนาการศึกษ การสร้างความตระหนักรู้ และขีดความสามารถของมนุษย์ และของสถาบันในเรื่องการลดปัญหาการเปลี่ยนแปลงสภาพภูมิอากาศ การปรับตัว การลดผลกระทบ การเตือน ภัยล่วงหน้า

เป้าประสงค์ ๔ ดำเนินการให้เกิดผลตามพันธกรณีที่ผูกมัดต่อประเทศพัฒนาแล้วซึ่งเป็นภาคี ของอนุสัญญาสหประชาชาติว่าด้วยการเปลี่ยนแปลงสภาพภูมิอากาศที่มีเป้าหมายร่วมกันระดมทุนจากทุกแหล่ง ให้ได้จำนวน ๑ แสนล้านเหรียญสหรัฐต่อปี ภายในปี ๒๕๖๓ เพื่อจะแก้ปัญหาความจำเป็นของประเทศกำลัง พัฒนาในบริบทของการดำเนินการด้านการลดก๊าซเรือนกระจกที่สำคัญและมีความโปร่งใสในการดำเนินงานและ ทำให้กองทุน Green Climate Fund ดำเนินการอย่างเต็มที่โดยเร็วที่สุดผ่านการให้ทุน

เป้าประสงค์ ๕ ส่งเสริมกลไกที่จะเพิ่มขีดความสามารถในการวางแผนและการบริหารจัดการ ที่เกี่ยวข้องกับการเปลี่ยนแปลงสภาพภูมิอากาศอย่างมีประสิทธิภาพในประเทศพัฒนาน้อยที่สุด และให้ ความสำคัญต่อผู้หญิง เยาวชน และชุมชนท้องถิ่นและชายขอบ

เป้าหมายที่ ๑๔ : อนุรักษ์และใช้ประโยชน์จากมหาสมุทร ทะเล และทรัพยากรทางทะเลอย่าง ยั่งยืนเพื่อการพัฒนาที่ยั่งยืน

เป้าประสงค์ ๑ ป้องกันและลดมลพิษทางทะเลทุกประเภทอย่างมีนัยสำคัญ โดยเฉพาะจาก กิจกรรมบนแผ่นดิน รวมถึงเศษซากขยะในทะเลและมลพิษจากธาตุอาหาร (nutrient pollution) ภายในปี ๒๕๖๘

เป้าประสงค์ ๒ บริหารจัดการและปกป้องระบบนิเวศทางทะเลและชายฝั่งเพื่อหลีกเลี่ยง ผลกระทบทางลบที่มีนัยสำคัญ รวมถึงโดยการเสริมภูมิคุ้มกันและปฏิบัติการเพื่อฟื้นฟู เพื่อบรรลุการมี มหาสมุทรที่มีสุขภาพดีและมีผลดีภาพ ภายในปี ๒๕๖๓

เป้าประสงค์ ๓ ลดและแก้ปัญหาผลกระทบของการเป็นกรดในมหาสมุทร โดยรวมถึงผ่าน ทางการเพิ่มพูนความร่วมมือทางวิทยาศาสตร์ในทุกระดับ

เป้าประสงค์ ๔ ภายในปี ๒๕๖๓ ให้กำกับอย่างมีประสิทธิภาพในเรื่องการเก็บเกี่ยวและยุติการ ประมงเกินขีดจำกัด การประมงที่ผิดกฎหมายที่ไม่มีการรายงาน และที่ไม่มีการควบคุม และแนวปฏิบัติด้านการ ประมงที่เป็นไปในทางทำลาย และดำเนินการให้เป็นผลตามแผนการบริหารจัดการที่อยู่บนฐานวิทยาศาสตร์ เพื่อ จะฟื้นฟูมวลปลา (fish stock) ในเวลาที่สั้นที่สุดที่จะเป็นไปได้ อย่างน้อยที่สุดในระดับที่สามารถไปถึงจุดสูงสุดที่ ให้ผลตอบแทนแบบยั่งยืน (maximum sustainable yield) ตามคุณลักษณะทางชีววิทยาของสัตว์น้ำเหล่านั้น

เป้าประสงค์ ๕ ภายในปี ๒๕๖๓ อนุรักษ์พื้นที่ทางทะเลและชายฝั่งอย่างน้อยร้อยละ ๑๐ ให้ เป็นไปตามกฎหมายระหว่างประเทศและภายในประเทศ และอยู่บนพื้นฐานของข้อมูลทางวิทยาศาสตร์ที่ดีที่สุดที่ มีอยู่

เป้าประสงค์ ๖ ภายในปี ๒๕๖๓ ยับยั้งรูปแบบการอุดหนุนการประมงบางอย่างที่มีส่วนทำให้ เกิดการประมงเกินขีดจำกัด ขจัดการอุดหนุนที่มีส่วนทำให้เกิดการประมงที่ผิดกฎหมาย ที่ไม่มีการรายงาน และที่ ไม่มีการควบคุม และระงับการริเริ่มการอุดหนุนในลักษณะดังกล่าว ตระหนักว่าการปฏิบัติที่เป็นพิเศษและ แตกต่างที่เหมาะสมและมีประสิทธิภาพสำหรับประเทศกำลังพัฒนาและประเทศพัฒนาน้อยที่สุดควรเป็นส่วนควบ ในการเจรจาการอุดหนุนการประมงขององค์การการค้าโลก

เป้าประสงค์ ๗ ภายในปี ๒๕๗๓ เพิ่มผลประโยชน์ทางเศรษฐกิจแก่รัฐกำลังพัฒนาที่เป็นเกาะ ขนาดเล็กและประเทศพัฒนาน้อยที่สุดจากการใช้ทรัพยากรทางทะเลอย่างยั่งยืน รวมถึงผ่านทางการบริหาร จัดการอย่างยั่งยืนในเรื่องการประมง การเพาะเลี้ยงสัตว์น้ำ และการท่องเที่ยว

เป้าประสงค์ ๘ เพิ่มความรู้ทางวิทยาศาสตร์ พัฒนาขีดความสามารถในการวิจัย และถ่ายทอดเทคโนโลยีทางทะเล โดยคำนึงถึงหลักเกณฑ์และแนวปฏิบัติเกี่ยวกับการถ่ายทอดเทคโนโลยีทางทะเลของคณะกรรมการการสมุทรศาสตร์ระหว่างรัฐบาล เพื่อจะพัฒนาคุณภาพมหาสมุทรและเพิ่มพูนให้ความหลากหลายทางชีวภาพในทะเลมีส่วนสนับสนุนการพัฒนาของประเทศกำลังพัฒนามากขึ้น เฉพาะอย่างยิ่งในรัฐกำลังพัฒนาที่เป็นเกาะขนาดเล็กและประเทศพัฒนาน้อยที่สุด

เป้าประสงค์ ๙ จัดให้มีการเข้าถึงทรัพยากรทางทะเลและตลาดสำหรับชาวประมงพื้นบ้านรายเล็ก

เป้าประสงค์ ๑๐ เพิ่มพูนการอนุรักษ์และการใช้มหาสมุทรและทรัพยากรเหล่านั้นอย่างยั่งยืน โดยการดำเนินการให้เกิดผลตามกฎหมายระหว่างประเทศตามที่สะท้อนใน UNCLOS ซึ่งเป็นกรอบทางกฎหมายสำหรับการอนุรักษ์และการใช้มหาสมุทรและทรัพยากรเหล่านั้นอย่างยั่งยืน ตามที่ระบุในย่อหน้าที่ ๑๕๘ ของเอกสาร The Future We Want

เป้าหมายที่ ๑๕ : ปกป้อง ป่าไม้ และสนับสนุนการใช้ระบบนิเวศบนบกอย่างยั่งยืน จัดการป่าไม้อย่างยั่งยืนต่อสู้การกลายสภาพเป็นทะเลทราย หยุดการเสื่อมโทรมของที่ดินและพื้นสภาพดิน และหยุดยั้งการสูญเสียความหลากหลายทางชีวภาพ

เป้าประสงค์ ๑ สร้างหลักประกันว่าจะมีการอนุรักษ์ การฟื้นฟู และการใช้ระบบนิเวศบนบกและในน้ำจืดในแผ่นดินรวมทั้งบริการทางระบบนิเวศอย่างยั่งยืน เฉพาะอย่างยิ่ง ป่าไม้ พื้นที่ชุ่มน้ำ ภูเขาและเขตแห้งแล้ง โดยเป็นไปตามข้อบังคับภายใต้ความตกลงระหว่างประเทศ ภายในปี ๒๕๖๓

เป้าประสงค์ ๒ ส่งเสริมการดำเนินการด้านการบริหารจัดการป่าไม้ทุกประเภทอย่างยั่งยืน หยุดยั้งการตัดไม้ทำลายป่า ฟื้นฟูป่าที่เสื่อมโทรม และเพิ่มการปลูกป่าและฟื้นฟูป่าทั่วโลก ภายในปี ๒๕๖๓

เป้าประสงค์ ๓ ต่อสู้การกลายสภาพเป็นทะเลทราย ฟื้นฟูแผ่นดินที่เสื่อมโทรม รวมถึงแผ่นดินที่ได้รับผลกระทบจากการกลายสภาพเป็นทะเลทราย ความแห้งแล้ง และอุทกภัย และพยายามที่จะบรรลุถึงโลกที่ไร้ความเสื่อมโทรมของที่ดิน ภายในปี ๒๕๗๓

เป้าประสงค์ ๔ สร้างหลักประกันว่าจะมีการอนุรักษ์ระบบนิเวศภูเขาและความหลากหลายทางชีวภาพของระบบนิเวศเหล่านั้น เพื่อจะเพิ่มพูนขีดความสามารถของระบบนิเวศเหล่านั้นที่จะให้ผลประโยชน์อันสำคัญต่อการพัฒนาที่ยั่งยืน ภายในปี ๒๕๗๓

เป้าประสงค์ ๕ ปฏิบัติการที่จำเป็นและเร่งด่วนเพื่อลดการเสื่อมโทรมของถิ่นที่อยู่ตามธรรมชาติ หยุดยั้งการสูญเสียความหลากหลายทางชีวภาพ และภายในปี ๒๕๖๓ จะปกป้องและป้องกันการสูญเสียพันธุ์ของชนิดพันธุ์ที่ถูกคุกคาม

เป้าประสงค์ ๖ สร้างหลักประกันว่าจะมีการแบ่งปันผลประโยชน์ที่เกิดจากการใช้ประโยชน์ทรัพยากรพันธุกรรมอย่างเท่าเทียมและยุติธรรม และส่งเสริมการเข้าถึงทรัพยากรเหล่านั้นอย่างเหมาะสม

เป้าประสงค์ ๗ ปฏิบัติการอย่างเร่งด่วนเพื่อจะยุติการค้าและการขนย้ายชนิดพันธุ์พืชและสัตว์คุ้มครอง และแก้ปัญหาทั้งอุปสงค์และอุปทานต่อผลิตภัณฑ์สัตว์ป่าที่ผิดกฎหมาย

เป้าประสงค์ ๘ นำมาตรการมาใช้เพื่อป้องกันการนำเข้าและลดผลกระทบของชนิดพันธุ์ต่างถิ่นที่รุกรายในระบบนิเวศบกและน้ำและควบคุมหรือขจัด priority species ภายในปี ๒๕๖๓

เป้าประสงค์ ๙ บูรณาการมูลค่าของระบบนิเวศและความหลากหลายทางชีวภาพเข้าสู่การวางแผนกระบวนการพัฒนา ยุทธศาสตร์การลดความยากจน และบัญชีทั้งระดับท้องถิ่นและระดับประเทศ ภายในปี ๒๕๖๓

เป้าประสงค์ ๑๐ ระดมและเพิ่มทรัพยากรทางการเงินจากทุกแหล่งเพื่อการอนุรักษ์และการใช้ความหลากหลายทางชีวภาพและระบบนิเวศอย่างยั่งยืน

เป้าประสงค์ ๑๑ ระดมทรัพยากรจากทุกแหล่งและทุกระดับเพื่อสนับสนุนเงินแก่การบริหารจัดการป่าไม้อย่างยั่งยืน และจัดหาแรงจูงใจที่เหมาะสมสำหรับประเทศกำลังพัฒนาให้เกิดความก้าวหน้าในการบริหารจัดการ ซึ่งรวมถึงการอนุรักษ์และการปลูกป่า

เป้าประสงค์ ๑๒ เพิ่มพูนการสนับสนุนในระดับโลกสำหรับความพยายามที่จะต่อสู้กับการล่า การเคลื่อนย้ายชนิดพันธุ์คุ้มครอง รวมถึงโดยการเพิ่มขีดความสามารถของชุมชนท้องถิ่น

เป้าหมายที่ ๑๖ : ส่งเสริมสังคมที่สงบสุขและครอบคลุมเพื่อการพัฒนาที่ยั่งยืน ให้ทุกคนเข้าถึงความยุติธรรม และสร้างสถาบันที่มีประสิทธิภาพ รับผิดชอบ และครอบคลุมในทุกระดับ

เป้าประสงค์ ๑ ลดความรุนแรงทุกรูปแบบและอัตราการตายที่เกี่ยวข้องในทุกแห่งให้ลดลงอย่างมีนัยสำคัญ

เป้าประสงค์ ๒ ยุติการข่มเหง การใช้หาประโยชน์อย่างไม่ถูกต้อง การค้ามนุษย์ และความรุนแรงและการทรมานทุกรูปแบบที่มีต่อเด็ก

เป้าประสงค์ ๓ ส่งเสริมนิติธรรมทั้งในระดับชาติและระหว่างประเทศ และสร้างหลักประกันว่าจะมีการเข้าถึงความยุติธรรมอย่างเท่าเทียมแก่ทุกคน

เป้าประสงค์ ๔ ลดการลักลอบเคลื่อนย้ายอาวุธและเงิน เสริมความแข็งแกร่งของกระบวนการติดตามและการส่งคืนสินทรัพย์ที่ถูกขโมยไป และต่อสู้กับอาชญากรรมที่จัดตั้งในลักษณะองค์กรทุกรูปแบบภายในปี ๒๕๗๓

เป้าประสงค์ ๕ ลดการทุจริตในตำแหน่งหน้าที่และการรับสินบนทุกรูปแบบ

เป้าประสงค์ ๖ พัฒนาสถาบันที่มีประสิทธิผล มีความรับผิดชอบ และโปร่งใสในทุกระดับ

เป้าประสงค์ ๗ สร้างหลักประกันว่าจะมีกระบวนการตัดสินใจที่มีความรับผิดชอบ ครอบคลุม มีส่วนร่วม และมีความเป็นตัวแทนที่ดี ในทุกระดับการตัดสินใจ

เป้าประสงค์ ๘ ขยายและเสริมความแข็งแกร่งของการมีส่วนร่วมของประเทศกำลังพัฒนาในสถาบันโลกาภิบาล

เป้าประสงค์ ๙ จัดให้มีเอกลักษณ์ทางกฎหมายสำหรับทุกคน โดยรวมถึงการให้มีสติบัตรภายในปี ๒๕๗๓

เป้าประสงค์ ๑๐ สร้างหลักประกันว่าสาธารณชนสามารถเข้าถึงข้อมูลและมีการปกป้องเสรีภาพขั้นพื้นฐาน โดยเป็นไปตามกฎหมายภายในประเทศและความตกลงระหว่างประเทศ

เป้าประสงค์ ๑๑ เสริมความแข็งแกร่งของสถาบันระดับชาติที่เกี่ยวข้อง โดยรวมถึงกระทำผ่านทางความร่วมมือระหว่างประเทศ เพื่อสร้างขีดความสามารถในทุกระดับ โดยเฉพาะในประเทศกำลังพัฒนา เพื่อจะป้องกันความรุนแรงและต่อสู้กับการก่อการร้ายและอาชญากรรม

เป้าประสงค์ ๑๒ ส่งเสริมและบังคับใช้กฎหมายและนโยบายที่ไม่เลือกปฏิบัติเพื่อการพัฒนาที่ยั่งยืน

เป้าหมายที่ ๑๗ : เสริมความเข้มแข็งให้แก่กลไกการดำเนินงานและฟื้นฟูหุ้นส่วนความร่วมมือระดับโลกเพื่อการพัฒนาที่ยั่งยืน

เป้าประสงค์ ๑ เสริมความแข็งแกร่งของการระดมทรัพยากรภายในประเทศ โดยรวมถึงผ่านทาง การสนับสนุนระหว่างประเทศไปยังประเทศกำลังพัฒนา เพื่อพัฒนาขีดความสามารถภายในประเทศในการเก็บภาษีและรายได้อื่นๆ ของรัฐ

เป้าประสงค์ ๒ ประเทศพัฒนาแล้วจะดำเนินการให้เป็นผลตามพันธกรณีเรื่องการให้ความช่วยเหลือเพื่อการพัฒนาอย่างเป็นทางการโดยเต็มที่ โดยรวมถึงพันธกรณีที่ให้ไว้โดยประเทศพัฒนาแล้วหลาย

ประเทศที่จะบรรลุเป้าหมายการมีสัดส่วน ODA/GNI ร้อยละ ๐.๗ สำหรับให้แก่ประเทศกำลังพัฒนา และมีสัดส่วน ODA/GNI ร้อยละ ๐.๑๕ ถึง ๐.๒๐ สำหรับให้แก่ประเทศพัฒนาน้อยที่สุด โดยสนับสนุนให้ผู้ให้ ODA พิจารณาตั้งเป้าหมายที่จะให้มีสัดส่วน ODA/GNI ถึงอย่างน้อยร้อยละ ๐.๒๐ สำหรับให้แก่ประเทศพัฒนาน้อยที่สุด

เป้าประสงค์ ๓ ระดมทรัพยากรทางการเงินเพิ่มเติมจากแหล่งที่หลากหลายไปยังประเทศกำลังพัฒนา

เป้าประสงค์ ๔ ช่วยประเทศกำลังพัฒนาในการบรรลุความยั่งยืนของหนี้ระยะยาว โดยใช้นโยบายที่ประสานงานกันที่มุ่งส่งเสริมการจัดหาเงินทุนโดยการก่อหนี้ การบรรเทาหนี้และการปรับโครงสร้างหนี้ตามความเหมาะสม และแก้ปัญหาหนี้ต่างประเทศของประเทศที่ยากจนและมีหนี้สินในระดับสูงเพื่อลดการประสบปัญหาหนี้

เป้าประสงค์ ๕ ใช้และดำเนินการให้เกิดผลตามระบอบการส่งเสริมการลงทุนสำหรับประเทศพัฒนาน้อยที่สุด

เป้าประสงค์ ๖ เพิ่มพูนความร่วมมือระหว่างประเทศและในภูมิภาคแบบเหนือ-ใต้ ใต้-ใต้ และไตรภาคี และการเข้าถึงวิทยาศาสตร์ เทคโนโลยี และนวัตกรรม และยกระดับการแบ่งปันความรู้ตามเงื่อนไขที่ตกลงร่วมกัน โดยรวมถึงผ่านการพัฒนาการประสานงานระหว่างกลไกที่มีอยู่เดิมเฉพาะอย่างยิ่งในระดับของสหประชาชาติ และผ่านทางกลไกอำนวยความสะดวกด้านเทคโนโลยีของโลก

เป้าประสงค์ ๗ ส่งเสริมการพัฒนา การถ่ายทอด และการเผยแพร่เทคโนโลยีที่เป็นมิตรกับสิ่งแวดล้อมให้กับประเทศกำลังพัฒนาภายใต้เงื่อนไขที่อำนวยความสะดวกแก่ประเทศกำลังพัฒนารวมทั้งตามเงื่อนไขสิทธิพิเศษตามที่ตกลงร่วมกัน

เป้าประสงค์ ๘ ให้ธนาคารเทคโนโลยีและกลไกการเสริมสร้างขีดความสามารถด้านวิทยาศาสตร์ เทคโนโลยีและนวัตกรรมสำหรับประเทศพัฒนาน้อยที่สุด ทำงานได้อย่างเต็มที่ภายในปี ๒๕๖๐ และเพิ่มพูนการใช้เทคโนโลยีสนับสนุนที่สำคัญ

เป้าประสงค์ ๙ เพิ่มพูนการสนับสนุนระหว่างประเทศสำหรับการดำเนินการด้านการเสริมสร้างขีดความสามารถที่มีประสิทธิผลและมีการตั้งเป้าในประเทศกำลังพัฒนาเพื่อสนับสนุนแผนระดับชาติที่จะดำเนินงานในทุกเป้าหมายการพัฒนาที่ยั่งยืน รวมถึงผ่านทางความร่วมมือแบบเหนือ-ใต้ ใต้-ใต้ และไตรภาคี

เป้าประสงค์ ๑๐ ส่งเสริมระบบการค้าพหุภาคีที่เป็นสากล มีกติกา เปิดกว้าง ไม่เลือกปฏิบัติ และเสมอภาค ภายใต้องค์การการค้าโลก โดยรวมถึงผ่านการสิ้นสุดการเจรจาภายใต้วาระการพัฒนารอบโตฮา

เป้าประสงค์ ๑๑ เพิ่มส่วนแบ่งการส่งออกของประเทศกำลังพัฒนาในการส่งออกทั่วโลกให้สูงขึ้นอย่างมีนัยสำคัญ โดยเพิ่มส่วนแบ่งของประเทศพัฒนาน้อยที่สุดให้สูงขึ้น ๒ เท่าในปี ๒๕๖๓

เป้าประสงค์ ๑๒ ทำให้เกิดการดำเนินการในเวลาที่เหมาะสมในเรื่องการเข้าถึงตลาดปลอดภาษีและปลอดการจำกัดปริมาณในระยะยาวสำหรับประเทศพัฒนาน้อยที่สุด โดยให้สอดคล้องกับการตัดสินใจขององค์การการค้าโลก โดยรวมถึงการสร้างหลักประกันว่ากว่าด้วยแหล่งกำเนิดสินค้าที่มีการให้สิทธิพิเศษทางการค้าที่ใช้กับประเทศพัฒนาน้อยที่สุดจะมีความโปร่งใสและเรียบง่าย และมีส่วนช่วยอำนวยความสะดวกในการเข้าถึงตลาด

เป้าประสงค์ ๑๓ เพิ่มพูนเสถียรภาพเศรษฐกิจมหภาคของโลก โดยรวมถึงผ่านทาง การประสานงานนโยบายและความสอดคล้องเชิงนโยบาย

เป้าประสงค์ ๑๔ ยกกระดับความสอดคล้องเชิงนโยบายเพื่อการพัฒนาที่ยั่งยืน

เป้าประสงค์ ๑๕ เคารพพื้นที่ทางนโยบายและความเป็นผู้นำของแต่ละประเทศที่จะสร้างและดำเนินงานตามนโยบายเพื่อการขจัดความยากจนและการพัฒนาที่ยั่งยืน

เป้าประสงค์ ๑๖ ยกระดับหุ้นส่วนความร่วมมือระดับโลกเพื่อการพัฒนาที่ยั่งยืน โดยร่วมเติมเต็มโดยหุ้นส่วนความร่วมมือจากภาคส่วนที่หลากหลายซึ่งจะระดมและแบ่งปันความรู้ ความเชี่ยวชาญ เทคโนโลยี และทรัพยากรเงิน เพื่อจะสนับสนุนการบรรลุเป้าหมายการพัฒนาที่ยั่งยืนในทุกประเทศ โดยเฉพาะในประเทศกำลังพัฒนา

เป้าประสงค์ ๑๗ สนับสนุนการส่งเสริมหุ้นส่วนความร่วมมือระหว่างภาครัฐ ภาครัฐ-ภาคเอกชน และประชาสังคม โดยสร้างบนประสบการณ์และกลยุทธ์ด้านทรัพยากรของหุ้นส่วน

เป้าประสงค์ ๑๘ ต่อยอดจากข้อริเริ่มที่มีอยู่แล้วในการพัฒนาการตรวจวัดความก้าวหน้าของการพัฒนาที่ยั่งยืนที่มีผลต่อผลิตภัณฑ์มวลรวมภายในประเทศ และสนับสนุนการสร้างขีดความสามารถด้านสถิติในประเทศกำลังพัฒนา ภายในปี ๒๕๗๓

๑.๓) แผนพัฒนาภาค/แผนพัฒนากลุ่มจังหวัด/แผนพัฒนาจังหวัด

๑.๓.๑ แผนพัฒนากลุ่มจังหวัดภาคใต้ชายแดน (พ.ศ. ๒๕๖๖ - ๒๕๗๐)

❖ เป้าหมายการพัฒนาของกลุ่มจังหวัด

“ศูนย์กลางการเกษตร การท่องเที่ยวและอุตสาหกรรมการค้าชายแดน
บนสังคมพหุวัฒนธรรมเข้มแข็งอย่างยั่งยืน”

❖ เป้าหมายและตัวชี้วัดความสำเร็จ

■ เป้าหมายรวม

การขยายตัวทางเศรษฐกิจภาคการเกษตร ท่องเที่ยว อุตสาหกรรม และการค้าชายแดนของกลุ่มจังหวัดเพิ่มขึ้น และลดความเหลื่อมล้ำ

■ ตัวชี้วัดความสำเร็จ

- ๑) อัตราการขยายตัวมูลค่าผลิตภัณฑ์มวลรวมของกลุ่มจังหวัดภาคใต้ชายแดนเพิ่มขึ้น
- ๒) สัมประสิทธิ์การกระจายรายได้ของกลุ่มจังหวัดภาคใต้ชายแดนลดลง

ประเด็นการพัฒนาของกลุ่มจังหวัดจังหวัด ๕ ปี (พ.ศ. ๒๕๖๖ - ๒๕๗๐)

๑. พัฒนาคุณภาพการผลิตและการแปรรูปสินค้าเกษตรหลักของกลุ่มจังหวัด
๒. ส่งเสริมศักยภาพภาคอุตสาหกรรม การค้าการลงทุนและการค้าชายแดนเพื่อรองรับการขยายตัวทางเศรษฐกิจ
๓. พัฒนาภาคการท่องเที่ยวและบริการบนฐานภูมิปัญญา วัฒนธรรม และทรัพยากรธรรมชาติที่มีคุณภาพ
๔. พัฒนาและยกระดับคุณภาพชีวิตของประชาชนและแก้ไขปัญหาความยากจนเพื่อลดความเหลื่อมล้ำ

ประเด็นการพัฒนาที่ ๑ พัฒนาคูณภาพการผลิตและการแปรรูปสินค้าเกษตรหลักของกลุ่มจังหวัด

๑. วัตถุประสงค์

- ๑) เพื่อลดปัญหาความยากจนของเกษตรกรโดยส่งเสริมการทำเกษตรประณีต เกษตรผสมผสาน เกษตรแปลงใหญ่
- ๒) เพื่อเพิ่มมูลค่าผลผลิตทางการเกษตร ปศุสัตว์ ประมง โดย ส่งเสริมการแปรรูป ยกระดับอุตสาหกรรม และพัฒนาระบบตลาด
- ๓) เพื่อยกระดับความยั่งยืนด้านเศรษฐกิจ โดยการขับเคลื่อนโมเดลเศรษฐกิจ BCG (เ ศ ร ช ฐ กิ จ ชีวภาพ เศรษฐกิจหมุนเวียน เศรษฐกิจสีเขียว)

๒. แนวทางการพัฒนา

- ๑) พัฒนาศักยภาพการผลิตสินค้าภาคเกษตรเพื่อเพิ่มมูลค่า สินค้าเกษตรหลักของกลุ่มจังหวัด เช่นยางพารา ปาล์ม ผลไม้ โดยเน้นการพัฒนาตลอดห่วงโซ่คุณค่าการผลิต

๒) ส่งเสริมเกษตรกรรายย่อยปรับระบบการผลิตเพื่อการพึ่งตนเองโดยส่งเสริมการทำวนเกษตรเกษตรผสมผสาน การปลูกพืชหรือทำปศุสัตว์ร่วมยาง ปาล์มของเกษตรกรที่ทำเกษตรเชิงเดี่ยว เช่นยางพารา ปาล์มน้ำมัน

๓) การส่งเสริมและยกระดับการเลี้ยงปศุสัตว์และการแปรรูปของเกษตรกรรายย่อยสู่การเลี้ยงเชิงพาณิชย์เพิ่มขึ้น โดยเฉพาะ (โคเนื้อ แพะ ไก่เบตง)

๔) เพิ่มประสิทธิภาพการผลิตและเพิ่มมูลค่าผลผลิตยางพารา

๕) เพิ่มประสิทธิภาพการผลิตและเพิ่มมูลค่าผลผลิตปาล์มน้ำมัน

๖) เพิ่มประสิทธิภาพการผลิตและเพิ่มมูลค่าผลผลิตไม้ผลและมะพร้าว

๗) ยกระดับอุตสาหกรรมประมง การเพาะเลี้ยงกุ้งและสัตว์น้ำชายฝั่ง

๘) พัฒนาอุตสาหกรรมอาหารฮาลาลจากวัตถุดิบการเกษตรในพื้นที่

๙) พัฒนาผู้ประกอบการธุรกิจ SMEs ให้มีความสามารถแข่งขันได้ ให้เข้าถึงแหล่งทุน และสนับสนุนเงินทุนดอกเบี้ยต่ำ

ประเด็นการพัฒนาที่ ๒ พัฒนาและยกระดับการท่องเที่ยว

๑. วัตถุประสงค์

เพื่อยกระดับการท่องเที่ยว การค้าชายแดนโดยเชื่อมโยงพื้นที่เศรษฐกิจของประเทศเพื่อนบ้านและอาเซียน

๒. แนวทางการพัฒนา

๑) พัฒนาการท่องเที่ยวทางธรรมชาติ ท่องเที่ยวเชิงวัฒนธรรมและเมืองเก่า โดยการพัฒนาโครงสร้างพื้นฐาน สิ่งอำนวยความสะดวก และพัฒนาแหล่งท่องเที่ยวให้ได้มาตรฐาน

๒) พัฒนาศักยภาพบุคลากรที่เกี่ยวข้องกับการท่องเที่ยวกระแสหลักและการท่องเที่ยวโดยชุมชน ส่งเสริมการตลาดและประชาสัมพันธ์โดยใช้เทคโนโลยีที่ทันสมัย

๓) พัฒนาเมืองท่องเที่ยวชายแดน เมืองสุโขทัย-ลก และเมืองเบตง ให้เป็นเมืองการค้าและเมืองท่องเที่ยวชายแดนที่เชื่อมโยงกับประเทศกลุ่มอาเซียนและกลุ่มประเทศมุสลิม

ประเด็นการพัฒนาที่ ๓ พัฒนาเศรษฐกิจและส่งเสริมอุตสาหกรรมการค้าชายแดน

๑. วัตถุประสงค์

เพื่อยกระดับการท่องเที่ยว การค้าชายแดนโดยเชื่อมโยงพื้นที่เศรษฐกิจของประเทศเพื่อนบ้านและอาเซียน

๒. แนวทางการพัฒนา

๑) พัฒนาโครงสร้างพื้นฐานและสิ่งอำนวยความสะดวกในการพัฒนาด้านชายแดน พื้นที่เศรษฐกิจพิเศษ

๒) ส่งเสริมอุตสาหกรรมเกษตรแปรรูปที่สำคัญของกลุ่มจังหวัด และพัฒนาเมืองชายแดนเพื่อเชื่อมโยงการค้า การตลาดและการท่องเที่ยวกับพื้นที่ภาคใต้และการพัฒนาเศรษฐกิจของประเทศมาเลเซีย และสิงคโปร์ กลุ่มอาเซียน และกลุ่มประเทศมุสลิม

๓) พัฒนาเมืองสุโขทัย-ลก และเมืองเบตง ให้เป็นเมืองการค้าและเมืองท่องเที่ยวชายแดน

ประเด็นการพัฒนาที่ ๔ ยกระดับคุณภาพชีวิต รายได้ การศึกษา สมรรถนะแรงงาน และสาธารณสุขเพื่อวิถีชีวิตที่ยั่งยืนและสันติสุข

๑. วัตถุประสงค์

เพื่อเพิ่มขีดความสามารถของทรัพยากรมนุษย์ทั้งทักษะฝีมือแรงงาน ระดับและคุณภาพการศึกษา โดยส่งเสริมการเรียนรู้ตลอดชีวิต รวมถึงการจัดการทรัพยากรธรรมชาติและสิ่งแวดล้อม และสร้างสังคมเข้มแข็ง ยั่งยืนด้วยทุนพหุวัฒนธรรมและการมีระบบสุขภาพที่ดี

๒. แนวทางการพัฒนา

- ๑) พัฒนาและยกระดับคุณภาพการศึกษา เพื่อประกอบอาชีพ
- ๒) ขยายโอกาสในการเข้าถึงแหล่งเรียนรู้ทั้งในและนอกห้องเรียน
- ๓) พัฒนาและสนับสนุนยกระดับทักษะฝีมือแรงงาน
- ๔) ส่งเสริมเศรษฐกิจชุมชนให้มีความเข้มแข็ง
- ๕) พัฒนาและสร้างระบบรับมือและปรับตัวต่อโรคอุบัติใหม่และโรคอุบัติซ้ำ
- ๖) สนับสนุนสร้างความรู้ความเข้าใจในการป้องกันและเฝ้าระวังการเกิดโรค การดูแลสุขภาพของ สตรีตั้งครรภ์และทักษะการเลี้ยงดูทารก
- ๗) สนับสนุนให้กีฬาเป็นฐานในการสร้างวิถีชีวิตเพื่อสุขภาพ การอยู่ร่วมกันในสังคมพหุวัฒนธรรม และแก้ปัญหาสังคม
- ๘) ส่งเสริมลดปริมาณขยะจากต้นทางเพื่อนำไปสู่ Zero Waste
- ๙) เพิ่มประสิทธิภาพการใช้ประโยชน์จากขยะอินทรีย์
- ๑๐) เพิ่มประสิทธิภาพการจัดการขยะให้ถูกต้องตามหลักวิชาการ

๑.๓.๒ แผนพัฒนาจังหวัดนราธิวาส พ.ศ.๒๕๖๖-๒๕๗๐ (ฉบับทบทวน) ประจำปีงบประมาณ พ.ศ.๒๕๖๗

เป้าหมายการพัฒนาจังหวัดนราธิวาส

“เศรษฐกิจมั่นคง การค้ามั่งคั่ง สันติสุขยั่งยืน สุนรราน่าอยู่”

Stability economy, Prosperity commercial, Sustainability peace and to be Lively Narathiwat

ประเด็นการพัฒนาของจังหวัด

๑) ประเด็นการพัฒนา ประเด็นการพัฒนา มี ๒ ประเด็นดังนี้ ๑. พัฒนาภาคการผลิต ภาคการเกษตรกรรม ท่องเที่ยว อุตสาหกรรม การค้า การค้าชายแดน การลงทุน นำไปสู่การสร้างมูลค่าเพิ่มอย่างต่อเนื่อง และเกิดรายได้ภาคประชาชนยั่งยืน

๒) วัตถุประสงค์เป้าหมายและตัวชี้วัด แนวทางการพัฒนา แผนงานและโครงการสำคัญ วัตถุประสงค์เป้าหมายและตัวชี้วัด แนวทางการพัฒนา แผนงานและโครงการสำคัญของ ประเด็นการพัฒนาจังหวัดนราธิวาส มีรายละเอียด ๒ ประเด็นดังนี้

ประเด็นการพัฒนาที่ ๑ พัฒนาภาคการผลิต ภาคการเกษตรกรรม ท่องเที่ยว อุตสาหกรรม การค้า การค้าชายแดน การลงทุน นำไปสู่การสร้างมูลค่าเพิ่มอย่างต่อเนื่อง และเกิดรายได้ภาคประชาชนยั่งยืน

วัตถุประสงค์

๑. เพื่อเพิ่มประสิทธิภาพการผลิตสินค้าเกษตร เกษตรแปรรูป มีมูลค่าเพิ่ม ให้เป็นผลิตภัณฑ์ที่เป็นอัตลักษณ์ของจังหวัด

๒. เพื่อส่งเสริมพัฒนาการท่องเที่ยวเชิงนิเวศ ทางธรรมชาติและวัฒนธรรม

๓. เพื่อส่งเสริมสนับสนุนการค้า การลงทุน รองรับการเป็นประตูเศรษฐกิจของประเทศ

๔. เพื่อให้ประชาชนในจังหวัดมีรายได้มากขึ้น และยกระดับรายได้ต่อหัวของประชาชน

เป้าหมายของประเด็นการพัฒนาที่ ๑

๑. ผลิตภัณฑ์ภาคการเกษตร มีการขยายตัวเพิ่มขึ้น
๒. ผลิตภัณฑ์ทางการเกษตรเฉลี่ย ต่อหน่วยการผลิตเพิ่มขึ้น
๓. ภาคอุตสาหกรรมมีการ ขยายตัวเพิ่มขึ้น
๔. มูลค่าการค้าชายแดนเพิ่มขึ้น
๕. รายได้ผลิตภัณฑ์ชุมชน (OTOP) เพิ่มขึ้น
๖. รายได้ด้านการท่องเที่ยวของ ผู้มาเยือนชาวไทยเพิ่มขึ้น

แนวทางการพัฒนา

๑. พัฒนาภาคการผลิต ทั้งเกษตรกรรม อุตสาหกรรม พาณิชยกรรม และท่องเที่ยว ให้สามารถเชื่อมโยง และมีผลผลิตและผลิตภัณฑ์ ที่สอดคล้องและสอดคล้องกันตาม หลักของห่วงโซ่มูลค่า (Value Chain)
๒. พัฒนาการท่องเที่ยวเชิงนิเวศ ทางธรรมชาติ อาหารและวัฒนธรรม ที่มีความหลากหลาย โดยใช้ ศักยภาพของชุมชน
๓. พัฒนาการสร้างสรรค์ผลผลิตและผลิตภัณฑ์ เพื่อเพิ่มมูลค่าสอดคล้องกับความต้องการของตลาดโดย เน้นนวัตกรรมและอัตลักษณ์ประจำจังหวัด
๔. เร่งพัฒนาและส่งเสริมเขตเศรษฐกิจพิเศษ ให้สามารถเป็นศูนย์กลางการค้าชายแดน รองรับการเป็น ประตูเศรษฐกิจของประเทศ

ประเด็นการพัฒนาที่ ๒ พัฒนาคุณภาพชีวิต ลดความเหลื่อมล้ำ พัฒนา จัดการโครงสร้างพื้นฐาน ทรัพยากรธรรมชาติและสิ่งแวดล้อมอย่างเป็นระบบ นำไปสู่ความมั่นคง และสันติสุขที่ยั่งยืน

วัตถุประสงค์

๑. เพื่อยกระดับคุณภาพชีวิตและสันติสุขของประชาชน ให้เกิดความเข้มแข็งในการดำรงชีวิตบนสังคม พหุวัฒนธรรม ลดความเหลื่อมล้ำ ทั้งการศึกษา สาธารณสุข สมรรถนะแรงงานทั้งในและนอกระบบ
๒. เพื่อยกระดับรายได้ครัวเรือนและส่งเสริมเศรษฐกิจชุมชนให้มีความเข้มแข็งสามารถพึ่งพาตนเองได้
๓. เพื่อบริหารจัดการทรัพยากรธรรมชาติและสิ่งแวดล้อมให้เกิดความยั่งยืน ให้เป็นปัจจัยการผลิตภาค เกษตรกรรม อุตสาหกรรม การท่องเที่ยว และคุณภาพ ชีวิตที่ดีให้กับประชาชน
๔. เพื่อพัฒนาและบริหารจัดการโครงสร้างพื้นฐาน ให้เกิดความมั่นคง ปลอดภัย เชื่อมโยงการคมนาคม และ โลจิสติกส์ ที่ครอบคลุมและมีมาตรฐาน รองรับ การขยายตัวทางเศรษฐกิจ การค้า การลงทุน และการ ท่องเที่ยวอย่างมีประสิทธิภาพ
๕. เพื่อพัฒนาระบบอำนวยความสะดวกสบาย ความสันติสุข ให้มีประสิทธิภาพ และลดความสูญเสีย จากเหตุการณ์ความไม่สงบ

เป้าหมายของประเด็นการพัฒนาที่ ๒

๑. ประชากรที่อยู่ใต้เส้น ความยากจนลดลง
๒. ทารกแรกเกิดที่มีน้ำหนัก ต่ำกว่าเกณฑ์
๓. ทารกตายต่อการเกิดมีชีพ พ้นคนลดลง
๔. ปีการศึกษาเฉลี่ย ประชากรไทย อายุ ๑๕- ๕๙ ปี เพิ่มขึ้น
๕. ประชากรระดับ มัธยมศึกษาตอนปลายและ อาชีวศึกษาเข้าเรียนเพิ่มขึ้น
๖. คะแนน O-net เฉลี่ย ระดับมัธยมศึกษาตอน ปลายเพิ่มขึ้น

๗. ประชากรว่างงานใน จังหวัดลดลง
๘. คดีอาชญากรรมต่อ ประชากรแสนคนลดลง
๙. หมู่บ้าน/ชุมชนที่ไม่พบ ปัญหายาเสพติดเพิ่มขึ้น
๑๐. เหตุการณ์ความไม่สงบใน จังหวัดนราธิวาสลดลง
๑๑. ชยะที่กำลังถูกตัดต้องมี ปริมาณเพิ่มขึ้น
๑๒. ประชากรที่ประสบ อุทกภัยลดลง

แนวทางการพัฒนา

๑. พัฒนาและส่งเสริมการศึกษา การพัฒนาทักษะและสมรรถนะ อาชีพ แรงงานและสาธารณสุข ให้สอดคล้องกับสถานการณ์ปัจจุบัน โดยกระจายความทั่วถึง ลดความเหลื่อมล้ำ อย่างเป็นองค์รวมและบูรณาการ
๒. ส่งเสริมความร่วมมือของทุกองค์การและภาคประชาชนในการบริหารและจัดการทรัพยากรธรรมชาติและสิ่งแวดล้อมให้เกิดความเป็นธรรมและยั่งยืน
๓. ส่งเสริมและสนับสนุนให้จังหวัดและองค์การปกครองท้องถิ่นในการพัฒนาโครงสร้างพื้นฐานเพื่อสนับสนุนกิจกรรมทางเศรษฐกิจและยกระดับคุณภาพชีวิต
๔. ส่งเสริมและพัฒนาระบบอำนวยความสะดวก ความสงบ สันติสุข แบบมีประสิทธิภาพ โดยเน้นความร่วมมือ ที่ใช้เทคโนโลยีดิจิทัล และนวัตกรรม อย่างสร้างสรรค์

๑.๔) ยุทธศาสตร์การพัฒนาขององค์กรปกครองส่วนท้องถิ่นในเขตจังหวัดนราธิวาส

วิสัยทัศน์องค์กรปกครองส่วนท้องถิ่นในเขตจังหวัดนราธิวาส

“บริการสาธารณะครอบคลุม เศรษฐกิจมั่นคง ประชาชนมั่นคง ท้องถิ่นพัฒนานำสังคมสู่ความยั่งยืน”

ยุทธศาสตร์การพัฒนา ๗ ด้าน

๑) ด้านโครงสร้างพื้นฐาน ประกอบด้วย ๕ กลยุทธ์

- ๑.๑ บุกเบิก สร้าง ปรับปรุง บำรุงรักษาเส้นทางคมนาคมทางบก ทางน้ำ สะพาน เขื่อน ระบบระบายน้ำ
- ๑.๒ สร้างและปรับปรุงแหล่งน้ำอุปโภค บริโภค
- ๑.๓ จัดทำผังเมืองรวมจังหวัด ผังเมืองและผังตำบล
- ๑.๔ พัฒนาและปรับปรุงระบบจราจร
- ๑.๕ จัดให้มีไฟฟ้าและระบบโทรคมนาคมอย่างทั่วถึง

๒) ด้านงานส่งเสริมคุณภาพชีวิต ประกอบด้วย ๗ กลยุทธ์

- ๒.๑ ส่งเสริมและสนับสนุนการสร้างงานสร้างอาชีพแบบยั่งยืนให้กับประชาชนในท้องถิ่น
- ๒.๒ ส่งเสริมงานด้านสังคมสงเคราะห์และสวัสดิการชุมชนแก่ผู้ด้อยโอกาสทางสังคม
- ๒.๓ ส่งเสริมการศึกษาทั้งใน นอกระบบ และตามอัธยาศัย โดยสนับสนุนให้ประชาชนมีส่วนร่วม

ในการจัดการศึกษา

- ๒.๔ สนับสนุนการป้องกันและแก้ไขปัญหาเสพติด
- ๒.๕ ส่งเสริมด้านการออกกำลังกาย การกีฬา และนันทนาการ
- ๒.๖ ส่งเสริมสุขภาพ ควบคุมและป้องกันโรค รักษาฟื้นฟูสมรรถภาพ และพัฒนาระบบบริการ

สาธารณสุข

- ๒.๗ ส่งเสริมสนับสนุนการพัฒนาคุณภาพชีวิตของประชาชน

๓) ด้านการจัดระเบียบชุมชน/สังคม และการรักษาความสงบเรียบร้อย ประกอบด้วย ๔ กลยุทธ์

- ๓.๑ ส่งเสริมให้ความรู้ความเข้าใจแก่ประชาชนเกี่ยวกับการเมือง การปกครองระบบประชาธิปไตย

๓.๒ พัฒนาศักยภาพของท้องถิ่นในการป้องกันและบรรเทาสาธารณภัยตลอดจนการรักษาความสงบเรียบร้อยในท้องถิ่น

๓.๓ เสริมสร้างความเข้มแข็งของชุมชนให้มีส่วนร่วมในการรักษาความสงบเรียบร้อยในท้องถิ่น

๓.๔ ส่งเสริมให้ผู้นำศาสนาเข้ามามีบทบาทเพื่อเพิ่มศักยภาพในการแก้ปัญหาความมั่นคง

๔) ด้านการวางแผน การส่งเสริมการลงทุนพาณิชย์ยกรรม และการท่องเที่ยว ประกอบด้วย ๕ กลยุทธ์

๔.๑ ส่งเสริมการตลาด การค้า การลงทุนในท้องถิ่น และเมืองชายแดน

๔.๒ ส่งเสริมระบบเศรษฐกิจชุมชน และผลิตภัณฑ์ในท้องถิ่น

๔.๓ ส่งเสริมการค้าออนไลน์ผ่านดิจิทัลแพลตฟอร์ม

๔.๔ ส่งเสริมให้ประชาชนยึดหลักเศรษฐกิจพอเพียง

๔.๕ ส่งเสริมโครงการตามแนวพระราชดำริ

๔.๖ พัฒนาส่งเสริมการท่องเที่ยวและแหล่งท่องเที่ยวเชิงอนุรักษ์

๕) ด้านการบริหารจัดการและการอนุรักษ์ทรัพยากรธรรมชาติและสิ่งแวดล้อม ประกอบด้วย ๕ กลยุทธ์

๕.๑ อนุรักษ์และฟื้นฟูทรัพยากรธรรมชาติและสิ่งแวดล้อม

๕.๒ ส่งเสริม สนับสนุนให้ประชาชนในชุมชนมีจิตสำนึกในการร่วมกันอนุรักษ์ทรัพยากรธรรมชาติและสิ่งแวดล้อม

๕.๓ ปรับปรุงภูมิทัศน์ในชุมชนและเมือง

๕.๔ จัดทำระบบกำจัดขยะและสิ่งปฏิกูลตลอดจนระบบบำบัดน้ำเสีย

๕.๕ ส่งเสริมและสนับสนุนการใช้พลังงานทดแทน

๖) ด้านศิลปะ วัฒนธรรม จารีตประเพณีและภูมิปัญญาท้องถิ่น ประกอบด้วย ๕ กลยุทธ์

๖.๑ ส่งเสริมการอนุรักษ์ ฟื้นฟู สืบทอดจารีตประเพณี ศิลปวัฒนธรรม

๖.๒ ส่งเสริมและสนับสนุนภูมิปัญญาท้องถิ่น และปราชญ์บุคคล

๖.๓ เสริมสร้างและทำนุบำรุงศาสนา ตลอดจนศิลปวัฒนธรรมท้องถิ่น

๖.๔ ส่งเสริมและสนับสนุนการอนุรักษ์โบราณวัตถุและโบราณสถานในท้องถิ่น

๖.๕ ส่งเสริมสนับสนุนการพัฒนาคุณธรรม จริยธรรม ของเด็ก เยาวชนและประชาชน

๗) ด้านการบริหารจัดการตามหลักธรรมาภิบาล ประกอบด้วย ๖ กลยุทธ์

๗.๑ พัฒนาความรู้ความสามารถและคุณธรรมจริยธรรมแก่บุคลากรในองค์กร

๗.๒ พัฒนาปรับปรุงจัดหาเครื่องมือ เครื่องใช้ ตลอดจนสถานที่ในการปฏิบัติงาน

๗.๓ พัฒนาปรับปรุงระบบบริหารจัดการองค์กรตามหลักธรรมาภิบาล

๗.๔ ปรับปรุงและสร้างระบบการให้บริการที่ทันสมัย รวดเร็ว และมีประสิทธิภาพ

๗.๕ ส่งเสริมและสร้างทัศนคติที่ดีต่อการปฏิบัติงานเพื่อการบริการประชาชน

๗.๖ พัฒนาส่งเสริมระบบการประชาสัมพันธ์และเผยแพร่การดำเนินงานขององค์กร

ไทยแลนด์ ๔.๐ (THAILAND ๔.๐)

การจัดทำแผนพัฒนาท้องถิ่นต้องมีความสัมพันธ์กับไทยแลนด์ ๔.๐ โดยให้ความสำคัญกับการพัฒนาด้านเทคโนโลยีกลุ่มอาหาร เกษตร และเทคโนโลยีชีวภาพ กลุ่มสาธารณสุข สุขภาพ และเทคโนโลยีทางการแพทย์ กลุ่มเครื่องมือ อุปกรณ์อัจฉริยะ หุ่นยนต์ และระบบเครื่องกลที่ใช้ระบบอิเล็กทรอนิกส์ควบคุม กลุ่มดิจิทัล เทคโนโลยีอินเทอร์เน็ตที่เชื่อมต่อและบังคับอุปกรณ์ต่างๆ ปัญญาประดิษฐ์และเทคโนโลยีสมองกลฝังตัว กลุ่มอุตสาหกรรมสร้างสรรค์ วัฒนธรรม และบริการที่มีมูลค่าสูง โดยรายละเอียดไทยแลนด์ ๔.๐ มีดังนี้



ประเทศไทย ๔.๐ ถือเป็นการพัฒนา เครื่องยนต์เพื่อขับเคลื่อนการเติบโตทางเศรษฐกิจชุดใหม่ (New Engines of Growth) ด้วยการเปลี่ยนแปลง ความได้เปรียบเชิงเปรียบเทียบ ของประเทศที่มีอยู่ ๒ ด้าน คือ ความหลากหลายเชิงชีวภาพ และ ความหลากหลายเชิงวัฒนธรรม ให้เป็นความได้เปรียบในเชิงแข่งขัน โดยการเติมเต็มด้วยวิทยาการ ความคิดสร้างสรรค์ นวัตกรรม วิทยาศาสตร์ เทคโนโลยี การวิจัยและพัฒนา แล้วต่อยอดความได้เปรียบเชิงเปรียบเทียบเป็น ๕ กลุ่มเทคโนโลยีและอุตสาหกรรมเป้าหมาย ประกอบด้วย

๑. กลุ่มอาหาร เกษตร และเทคโนโลยีชีวภาพ (Food, Agriculture & Bio-Tech) อาทิ เทคโนโลยีการเกษตร (Agritech) เทคโนโลยีอาหาร (Foodtech) เป็นต้น
๒. กลุ่มสาธารณสุข สุขภาพ และเทคโนโลยีทางการแพทย์ (Health, Wellness & Bio-Med) อาทิ เทคโนโลยีสุขภาพ (Healthtech) เทคโนโลยีการแพทย์ (Medtech) สปา (Spa) เป็นต้น
๓. กลุ่มเครื่องมือ อุปกรณ์อัจฉริยะ หุ่นยนต์ และระบบเครื่องกลที่ใช้ระบบอิเล็กทรอนิกส์ (Smart Devices, Robotics & Mechatronics) อาทิ เทคโนโลยีหุ่นยนต์ (Robotech) เป็นต้น
๔. กลุ่มดิจิทัล เทคโนโลยีอินเทอร์เน็ตที่เชื่อมต่อและบังคับอุปกรณ์ต่างๆ ปัญญาประดิษฐ์และเทคโนโลยีสมองกลฝังตัว (Digital, IOT, Artificial intelligence & Embedded Technology) อาทิ เทคโนโลยีการเงิน (Fintech) อุปกรณ์เชื่อมต่อออนไลน์โดยไม่ต้องใช้คน (IoT) เทคโนโลยีการศึกษา (Edtech) อี-มาร์เก็ตเพลส (E-Market place) อี-คอมเมิร์ซ (E-Commerce) เป็นต้น
๕. กลุ่มอุตสาหกรรมสร้างสรรค์ วัฒนธรรม และบริการที่มีมูลค่าสูง (Creative, Culture & High Value Services) อาทิ เทคโนโลยีการออกแบบ (Designtech) ธุรกิจไลฟ์สไตล์ (Lifestyle Business) เทคโนโลยีการท่องเที่ยว (Traveltech) การเพิ่มประสิทธิภาพการบริการ (Service Enhancing) เป็นต้น

(๒) ยุทธศาสตร์ขององค์กรปกครองส่วนท้องถิ่น

๒.๑) วิสัยทัศน์

“คุณภาพชีวิตที่ดี วัฒนธรรมประเพณีงดงาม ธรรมชาติบำบัดเพื่อประชาชน ผู้ตำบลน่าอยู่”

พันธกิจ

๑. พัฒนาและปรับปรุงระบบสาธารณูปโภค โครงสร้างพื้นฐานให้ได้มาตรฐาน
๒. พัฒนาและยกระดับคุณภาพชีวิตของประชาชน
๓. ส่งเสริมการอนุรักษ์ ฟื้นฟูศิลปวัฒนธรรม จารีตประเพณีและภูมิปัญญาท้องถิ่น

๔. พัฒนาการบริหารจัดการตามหลักธรรมาภิบาล
๕. จัดระเบียบชุมชน/สังคม และการรักษาความสงบเรียบร้อยในท้องถิ่น
๖. บริหารทรัพยากรธรรมชาติและสิ่งแวดล้อมที่ยั่งยืน
๗. ส่งเสริมและพัฒนาด้านการค้า การท่องเที่ยว สนับสนุนผลิตภัณฑ์ชุมชน โครงการตามแนวพระราชดำริ

จุดมุ่งหมายเพื่อการพัฒนา

๑. มีระบบโครงสร้างพื้นฐานที่สะดวก ครอบคลุม
๒. ประชาชนมีคุณภาพชีวิตที่ดีขึ้น มีความเข้มแข็ง สามารถพึ่งพาตนเองได้
๓. ชุมชนมีความเป็นระเบียบเรียบร้อย ประชาชนมีความปลอดภัยในชีวิตและทรัพย์สิน
๔. พัฒนาและส่งเสริมการอนุรักษ์ทรัพยากรธรรมชาติและสิ่งแวดล้อม
๕. ส่งเสริมให้ประชาชนมีคุณธรรม จริยธรรมและอนุรักษ์คุณค่าทางวัฒนธรรม
๖. การบริหารจัดการมีประสิทธิภาพตามหลักธรรมาภิบาล
๗. ส่งเสริมและสนับสนุนการตลาด การค้า การลงทุน พัฒนาระบบเศรษฐกิจชุมชนและการท่องเที่ยวให้เข้มแข็ง และแข่งขันได้

๒.๒) ยุทธศาสตร์

- ยุทธศาสตร์ที่ ๑ ด้านโครงสร้างพื้นฐาน
- ยุทธศาสตร์ที่ ๒ ด้านงานส่งเสริมคุณภาพชีวิต
- ยุทธศาสตร์ที่ ๓ ด้านการจัดระเบียบชุมชน/สังคม และการรักษาความสงบเรียบร้อย
- ยุทธศาสตร์ที่ ๔ ด้านการวางแผน การส่งเสริมการลงทุนพานิชยกรรม และการท่องเที่ยว
- ยุทธศาสตร์ที่ ๕ ด้านการบริหารจัดการและการอนุรักษ์ทรัพยากรธรรมชาติและสิ่งแวดล้อม
- ยุทธศาสตร์ที่ ๖ ด้านศิลปะ วัฒนธรรม จารีตประเพณีและภูมิปัญญาท้องถิ่น
- ยุทธศาสตร์ที่ ๗ ด้านการบริหารจัดการตามหลักธรรมาภิบาล

๒.๓) เป้าประสงค์

๑. ประชาชนได้รับบริการด้านสาธารณสุขโรคและสาธารณสุขการอย่างทั่วถึงและเพียงพอ
๒. ประชาชนมีคุณภาพชีวิตที่ดี ชุมชนเข้มแข็งและยั่งยืน
๓. ประชาชนมีส่วนร่วมในระบบประชาธิปไตยการป้องกันบรรเทาสาธารณภัย การรักษา ความสงบเรียบร้อย และมีความปลอดภัยในชีวิตและทรัพย์สิน
๔. ส่งเสริมการค้าการลงทุนเพื่อรองรับประชาคมอาเซียน สนับสนุนเศรษฐกิจชุมชนตามแนวพระราชดำริโดยยึดหลักเศรษฐกิจพอเพียง
๕. ประชาชนมีส่วนร่วมในการอนุรักษ์ทรัพยากรธรรมชาติและสิ่งแวดล้อม
๖. บำรุง รักษา ศิลปะ จารีตประเพณี ภูมิปัญญาท้องถิ่นและวัฒนธรรมอันดีงามของท้องถิ่น
๗. การบริหารงานเป็นไปอย่างถูกต้อง รวดเร็ว มีประสิทธิภาพ โปร่งใส ตรวจสอบได้

๒.๔) ตัวชี้วัด

ประเด็นยุทธศาสตร์ที่ ๑ ยุทธศาสตร์การพัฒนาด้านโครงสร้างพื้นฐาน

➤ ตัวชี้วัดระดับเป้าประสงค์

- จำนวนถนน/ระบบระบายน้ำ/ที่ได้ตามที่ อบต. กำหนดเพิ่มขึ้น
- จำนวนแหล่งน้ำที่ได้รับปรับปรุง
- จำนวนพื้นที่ที่มีระบบจราจร/ฝังตำบลได้มาตรฐาน
- จำนวนพื้นที่ที่มีระบบไฟฟ้าใช้อย่างทั่วถึง

ประเด็นยุทธศาสตร์ที่ ๒ ยุทธศาสตร์การพัฒนาด้านงานส่งเสริมคุณภาพชีวิต

➤ **ตัวชี้วัดระดับเป้าประสงค์**

- ประชากรในวัยแรงงาน (๑๘-๖๐ปี) ที่มีงานทำและมีรายได้
- ประชากรที่ด้อยโอกาส (คนพิการ คนชรา ผู้ป่วยเอดส์) ได้รับการสงเคราะห์อย่างทั่วถึง
- เด็กที่ผ่านการศึกษาขั้นพื้นฐานภาคบังคับ
- ผู้ติดยาเสพติดลดลง
- ประชาชนในตำบลพร้อมออกกำลังกายเพิ่มมากขึ้น
- ประชากรในพื้นที่ตำบลพร้อม ได้รับการป้องกันจากโรคติดต่อ
- ประชาชนได้รับการพัฒนาคุณภาพชีวิตเพื่อรองรับการเข้าสู่อาเซียน

ประเด็นยุทธศาสตร์ที่ ๓ ยุทธศาสตร์การพัฒนาด้านการจัดระเบียบชุมชน/สังคมและการรักษาความสงบเรียบร้อย

➤ **ตัวชี้วัดระดับเป้าประสงค์**

- ประชาชนในพื้นที่ตำบลพร้อม เข้าร่วมในกิจกรรมเพิ่มมากขึ้น
- ประชาชนที่สัญจรไปมาไม่ได้รับอุบัติเหตุ
- อปพร.มีความพร้อมในการปฏิบัติงาน/พัฒนาทักษะในการปฏิบัติงาน

ประเด็นยุทธศาสตร์ที่ ๔ ยุทธศาสตร์การพัฒนาด้านการวางแผน การส่งเสริมการลงทุนพาณิชย์ยกรรม และการท่องเที่ยว

➤ **ตัวชี้วัดระดับเป้าประสงค์**

- ศูนย์กลางในการถ่ายทอดเทคโนโลยีทางเกษตร ศูนย์ข้อมูลทางการเกษตร และเป็นเวทีชาวบ้านเพื่อการวางแผนพัฒนา
- ประชาชนเข้าถึงแหล่งทุนที่สามารถตอบสนองต่อความต้องการได้
- รายได้จากจำหน่ายผลิตภัณฑ์ชุมชนเพิ่มขึ้น
- ประชาชนที่ใช้ประโยชน์จากเส้นทางท่องเที่ยว

ประเด็นยุทธศาสตร์ที่ ๕ ยุทธศาสตร์การพัฒนาด้านการบริหารจัดการและการอนุรักษ์ทรัพยากรธรรมชาติและสิ่งแวดล้อม

➤ **ตัวชี้วัดระดับเป้าประสงค์**

- ประชาชนได้ร่วมกันปลูกป่าในตำบลและร่วมกันดูแลรักษา
- การพัฒนาความสะอาดในตำบลพร้อม ๑๐ หมู่บ้าน
- การพัฒนาคุณภาพสร้างความพึงพอใจของผู้ใช้บริการ
- ประชาชนในพื้นที่ตำบลพร้อม รู้จักใช้พลังงานทดแทน

ประเด็นยุทธศาสตร์ที่ ๖ ยุทธศาสตร์การพัฒนาด้านศิลปะ วัฒนธรรม จารีตประเพณีและภูมิปัญญาท้องถิ่น

➤ **ตัวชี้วัดระดับเป้าประสงค์**

- ประชาชนเข้ามามีส่วนร่วมในการพัฒนา อนุรักษ์ พื้นฟู สืบสานจารีตประเพณี
- ประชาชนเข้ามามีส่วนร่วมในการพัฒนา สืบสานภูมิปัญญาท้องถิ่น
- ประชาชนเข้ามามีส่วนร่วมในการพัฒนา ศาสนา ศิลปะวัฒนธรรมท้องถิ่น
- ประชาชนเข้ามามีส่วนร่วมในการอนุรักษ์ โบราณวัตถุ และโบราณสถานในท้องถิ่น
- เด็ก เยาวชน เข้ามามีส่วนร่วมในการพัฒนาคุณธรรม จริยธรรม

ประเด็นยุทธศาสตร์ที่ ๗ ยุทธศาสตร์การพัฒนาด้านการบริหารจัดการตามหลักธรรมาภิบาล

➤ **ตัวชี้วัดระดับเป้าประสงค์**

- บุคลากรในองค์กรได้พัฒนาความรู้ความสามารถและคุณธรรมจริยธรรม
- อบต.พร่อน มีเครื่องมือเครื่องใช้ ในการบริการประชาชนอย่างทั่วถึง
- การพัฒนาปรับปรุงระบบบริหารจัดการองค์กรตามหลักธรรมาภิบาล
- การปรับปรุงและสร้างระบบการให้บริการที่ทันสมัย รวดเร็ว และมีประสิทธิภาพ
- การส่งเสริมและสร้างทัศนคติที่ดีต่อการปฏิบัติงานเพื่อการบริการประชาชน
- การพัฒนาส่งเสริมระบบการประชาสัมพันธ์และเผยแพร่การดำเนินงานขององค์กร เพื่อรองรับประชาคมอาเซียน

๒.๕) ค่าเป้าหมาย

๑. ระบบโครงสร้างพื้นฐาน สาธารณูปโภค สาธารณูปการ ระบบจราจร ผังตำบล ได้มาตรฐาน
๒. ประชาชนมีอาชีพ รายได้ ที่มั่นคงและยั่งยืน บริการด้านสวัสดิการสังคม กีฬา นันทนาการ การศึกษา และการสาธารณสุขอย่างทั่วถึง การปฏิบัติงานของศูนย์ปฏิบัติการการต่อสู้เพื่อเอาชนะยาเสพติดของตำบลมีประสิทธิภาพ รวมทั้งพัฒนาคุณภาพชีวิตที่ดีในการเข้าสู่ประชาคมอาเซียน
๓. ประชาชนมีส่วนร่วมตามระบอบประชาธิปไตย มีความปลอดภัยในชีวิตและทรัพย์สิน การปฏิบัติงานด้านการป้องกันและบรรเทาสาธารณภัยมีประสิทธิภาพ
๔. การส่งเสริมการค้า การลงทุน ผลิตรถยนต์ชุมชน การท่องเที่ยว ในท้องถิ่น อย่างมั่นคงและยั่งยืนสู่ประชาคมอาเซียน
๕. ระบบการจัดการขยะ น้ำเสีย สิ่งปฏิกูล ตลอดทั้งอนุรักษ์ทรัพยากรธรรมชาติ สิ่งแวดล้อม และการใช้พลังงานอย่างยั่งยืน
๖. ประชาชนเข้ามามีส่วนร่วมในการพัฒนาคุณธรรม จริยธรรม ทำนุบำรุงศาสนา อนุรักษ์ ฟื้นฟู สืบสานจารีตประเพณี ศิลปวัฒนธรรมพื้นบ้าน ภูมิปัญญาท้องถิ่น อนุรักษ์โบราณสถาน โบราณวัตถุ คงอยู่สืบไป
๗. การบริหารจัดการขององค์กรดำเนินการตามหลักธรรมาภิบาลอย่างมีประสิทธิภาพและตอบสนองความต้องการของประชาชน

๒.๖) กลยุทธ์

ยุทธศาสตร์ที่ ๑ ด้านโครงสร้างพื้นฐาน

กลยุทธ์

๑. บุกเบิก สร้าง ปรับปรุง บำรุงรักษาเส้นทางคมนาคม ทางน้ำ สะพาน เขื่อน ระบบระบายน้ำ
๒. สร้างและปรับปรุงแหล่งน้ำอุปโภค บริโภค
๓. จัดทำผังเมืองรวมจังหวัด ผังเมืองและผังตำบล
๔. พัฒนาและปรับปรุงระบบจราจร
๕. จัดให้มีไฟฟ้าและระบบโทรคมนาคมอย่างทั่วถึง

ยุทธศาสตร์ที่ ๒ ด้านงานส่งเสริมคุณภาพชีวิต

กลยุทธ์

๑. ส่งเสริมและสนับสนุนการสร้างงานสร้างอาชีพแบบยั่งยืนให้กับประชาชนในท้องถิ่น
๒. ส่งเสริมงานด้านสังคมสงเคราะห์และสวัสดิการชุมชนแก่ผู้ด้อยโอกาสทางสังคม

๓. ส่งเสริมการศึกษาทั้งใน นอกระบบและตามอัธยาศัย โดยสนับสนุนให้ประชาชนมีส่วนร่วมในการจัดการศึกษา

๔. สนับสนุนการป้องกันและแก้ไขปัญหาเสพติด

๕. ส่งเสริมด้านการออกกำลังกาย การกีฬา และนันทนาการ

๖. ส่งเสริมสุขภาพ ควบคุมและป้องกันโรค รักษาฟื้นฟูสมรรถภาพและพัฒนาระบบบริการสาธารณสุข

๗. ส่งเสริมสนับสนุนการพัฒนาคุณภาพชีวิตของประชาชน

ยุทธศาสตร์ที่ ๓ ด้านการจัดระเบียบชุมชน/สังคม และการรักษาความสงบเรียบร้อย

กลยุทธ์

๑. ส่งเสริมให้ความรู้ ความเข้าใจ แก่ประชาชน เกี่ยวกับการเมืองการปกครองระบบประชาธิปไตย

๒. พัฒนาศักยภาพของท้องถิ่นในการป้องกันและบรรเทาสาธารณภัยตลอดจนการรักษาความสงบเรียบร้อยในท้องถิ่น

๓. เสริมสร้างความเข้มแข็งของชุมชนให้มีส่วนร่วมในการรักษาความสงบเรียบร้อยในท้องถิ่น

๔. ส่งเสริมให้ผู้นำศาสนาเข้ามามีบทบาทเพื่อเพิ่มศักยภาพในการแก้ปัญหาความมั่นคง

ยุทธศาสตร์ที่ ๔ ด้านการวางแผน การส่งเสริมการลงทุนพาณิชยกรรมและการท่องเที่ยว

กลยุทธ์

๑. ส่งเสริมการตลาด การค้า การลงทุนในท้องถิ่น และเมืองชายแดน

๒. ส่งเสริมระบบเศรษฐกิจชุมชนและผลิตภัณฑ์ในท้องถิ่น

๓. ส่งเสริมการค้าออนไลน์ผ่านดิจิทัลแพลตฟอร์ม

๔. ส่งเสริมให้ประชาชนยึดหลักเศรษฐกิจพอเพียง

๕. ส่งเสริมโครงการตามแนวพระราชดำริ

๖. พัฒนาส่งเสริมการท่องเที่ยวและแหล่งท่องเที่ยวเชิงอนุรักษ์

ยุทธศาสตร์ที่ ๕ ด้านการบริหารจัดการและการอนุรักษ์ทรัพยากรธรรมชาติและสิ่งแวดล้อม

กลยุทธ์

๑. อนุรักษ์และฟื้นฟูทรัพยากรธรรมชาติและสิ่งแวดล้อม

๒. ส่งเสริม สนับสนุนให้ประชาชนในชุมชนมีจิตสำนึกในการร่วมกันอนุรักษ์ทรัพยากรธรรมชาติและสิ่งแวดล้อม

๓. ปรับปรุงภูมิทัศน์ในชุมชนและเมือง

๔. จัดทำระบบกำจัดขยะและสิ่งปฏิกูลตลอดจนระบบกำจัดน้ำเสีย

๕. ส่งเสริมและสนับสนุนการใช้พลังงานทดแทน

ยุทธศาสตร์ที่ ๖ ด้านศิลปะ วัฒนธรรม จารีตประเพณีและภูมิปัญญาท้องถิ่น

กลยุทธ์

๑. ส่งเสริมการอนุรักษ์ ฟื้นฟู สืบทอดจารีตประเพณี ศิลปวัฒนธรรม

๒. ส่งเสริมและสนับสนุนภูมิปัญญาท้องถิ่น และปราชญ์บุคคล

๓. เสริมสร้างและทำนุบำรุงศาสนา ตลอดจนศิลปวัฒนธรรมท้องถิ่น

๔. ส่งเสริมและสนับสนุนการอนุรักษ์โบราณวัตถุและโบราณสถานในท้องถิ่น

๕. ส่งเสริมสนับสนุนการพัฒนาคุณธรรม จริยธรรม ของเด็ก เยาวชนและประชาชน

ยุทธศาสตร์ที่ ๗ ด้านการบริหารจัดการตามหลักธรรมาภิบาล

กลยุทธ์

๑. พัฒนาความรู้ความสามารถและคุณธรรมจริยธรรมแก่บุคลากรในองค์กร
๒. พัฒนา ปรับปรุงจัดหาเครื่องมือ เครื่องใช้ ตลอดจนสถานที่ในการปฏิบัติงาน
๓. พัฒนาปรับปรุงระบบบริหารจัดการองค์กรตามหลักธรรมาภิบาล
๔. ปรับปรุงและสร้างระบบการให้บริการที่ทันสมัย รวดเร็ว และมีประสิทธิภาพ
๕. ส่งเสริมและสร้างทัศนคติที่ดีต่อการปฏิบัติงานเพื่อการบริการประชาชน
๖. พัฒนาส่งเสริมระบบการประชาสัมพันธ์และเผยแพร่การดำเนินงานขององค์กร

๒.๗) จุดยืนทางยุทธศาสตร์(Positioning)

- (๑) การพัฒนาชุมชนให้น่าอยู่มีความเข้มแข็ง โดยได้รับบริการสาธารณะด้านโครงสร้างพื้นฐานที่จำเป็นเพื่อรองรับการขยายตัวของชุมชนและเศรษฐกิจ
- (๒) การพัฒนาระบบการศึกษาและส่งเสริมศิลปวัฒนธรรมท้องถิ่น
- (๓) ส่งเสริมและพัฒนาศักยภาพคนและความเข้มแข็งของชุมชนในการพึ่งตนเอง
- (๔) การกำจัดขยะมูลฝอย สิ่งปฏิกูลและมลภาวะสิ่งแวดล้อมที่มีอย่างยั่งยืน
- (๕) การพัฒนาระบบการบริหารจัดการภาครัฐที่ดีและมีส่วนร่วมจากทุกภาคส่วน

๒.๘ ความเชื่อมโยงของยุทธศาสตร์ในภาพรวม

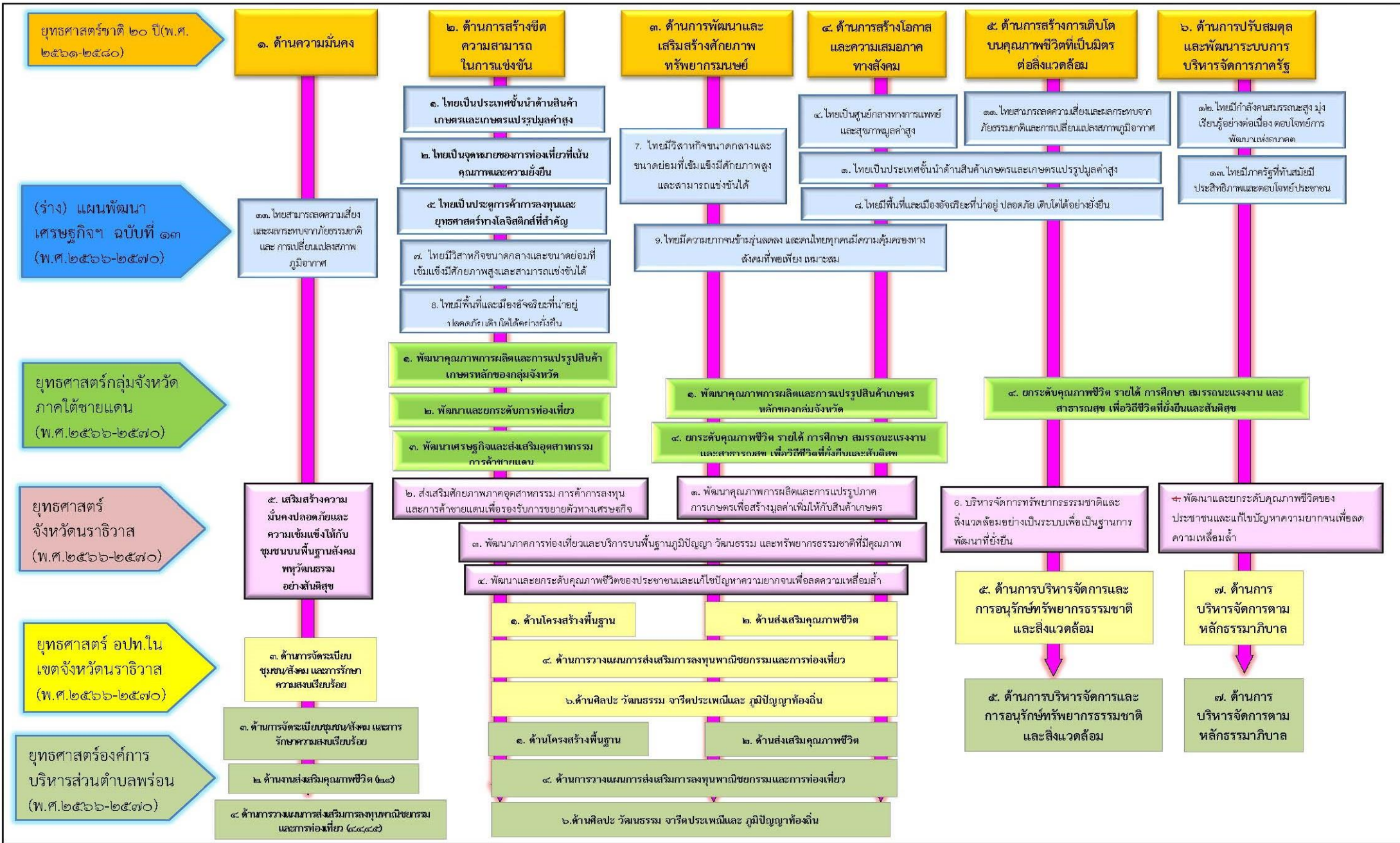

แผนผังยุทธศาสตร์

(Strategic Map)

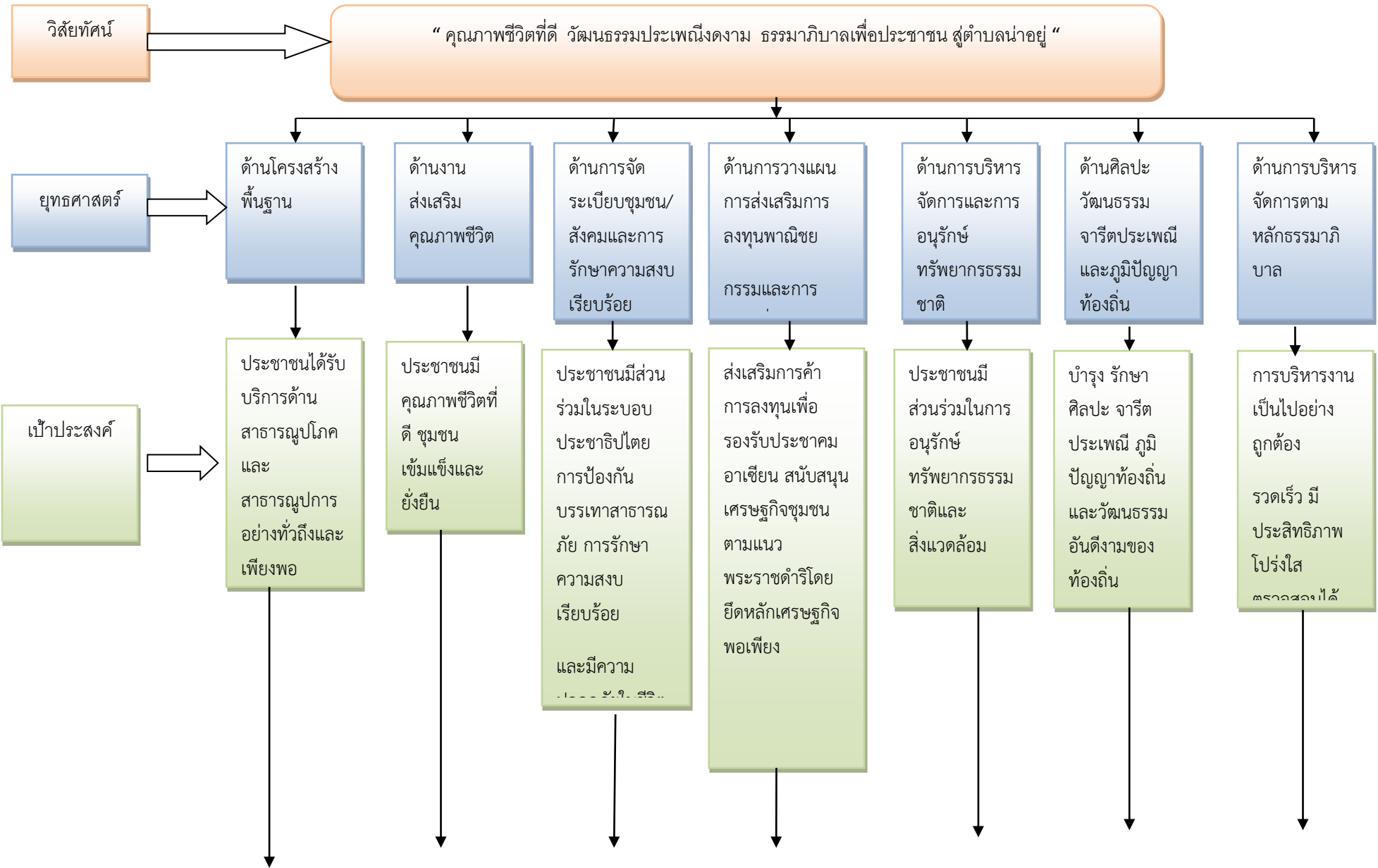

วิสัยทัศน์

“ คุณภาพชีวิตที่ดี วัฒนธรรมประเพณีงดงาม ธรรมชาติบำบัดเพื่อประชาชน ผู้ตำบลน่าอยู่ “

ยุทธศาสตร์

ด้านโครงสร้างพื้นฐาน

ด้านงานส่งเสริมคุณภาพชีวิต

ด้านการจัดระเบียบชุมชน/สังคมและการรักษาความสงบเรียบร้อย

ด้านการวางแผนการส่งเสริมการลงทุนพาณิชย์กรรมและการ

ด้านการบริหารจัดการและการอนุรักษ์ทรัพยากรธรรมชาติ

ด้านศิลปะวัฒนธรรมจารีตประเพณีและภูมิปัญญาท้องถิ่น

ด้านการบริหารจัดการตามหลักธรรมาภิบาล

เป้าประสงค์

ประชาชนได้รับบริการด้านสาธารณูปโภคและสาธารณูปการอย่างทั่วถึงและเพียงพอ

ประชาชนมีคุณภาพชีวิตที่ดี ชุมชนเข้มแข็งและยั่งยืน

ประชาชนมีส่วนร่วมในระบอบประชาธิปไตย การป้องกันบรรเทาสาธารณภัย การรักษาความสงบเรียบร้อย และมีความ

ส่งเสริมการค้าการลงทุนเพื่อรองรับประชาคมอาเซียน สนับสนุนเศรษฐกิจชุมชนตามแนวพระราชดำริโดยยึดหลักเศรษฐกิจพอเพียง

ประชาชนมีส่วนร่วมในการอนุรักษ์ทรัพยากรธรรมชาติและสิ่งแวดล้อม

บำรุงรักษา ศิลปะ จารีต ประเพณี ภูมิปัญญาท้องถิ่น และวัฒนธรรมอันดีงามของท้องถิ่น

การบริหารงานเป็นไปอย่างถูกต้อง รวดเร็ว มีประสิทธิภาพ โปร่งใส ตรวจสอบได้

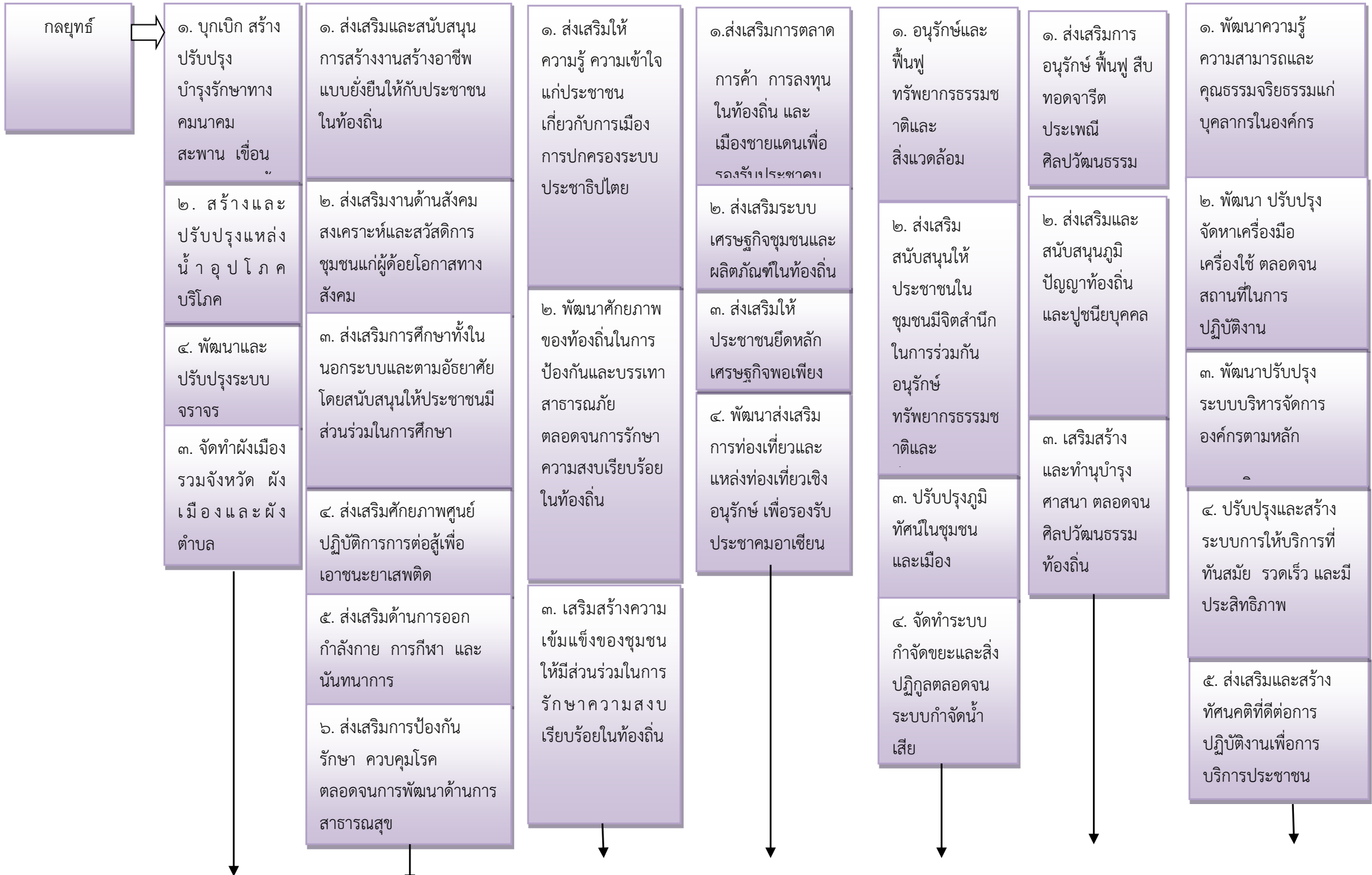

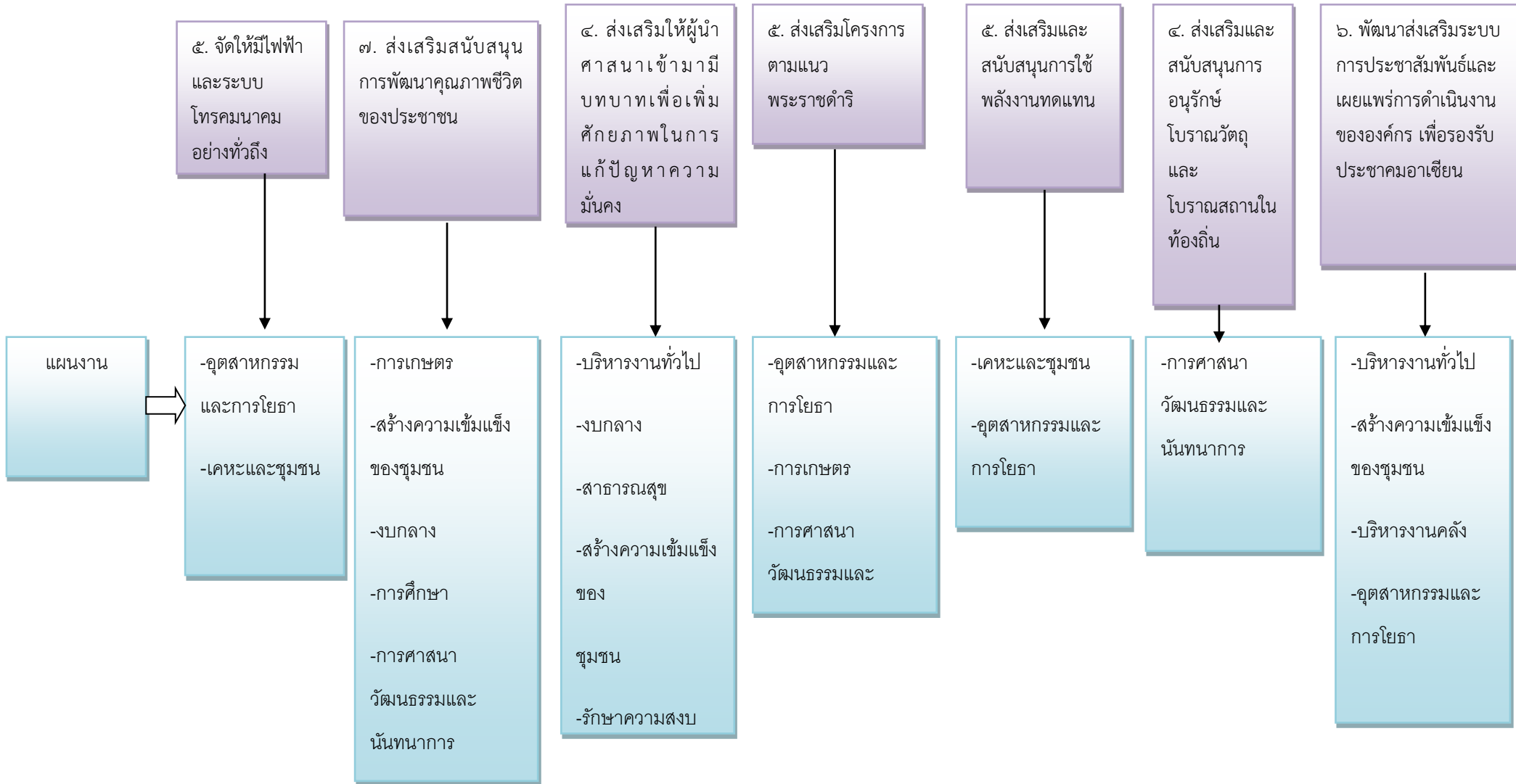

๓.การวิเคราะห์เพื่อพัฒนาท้องถิ่น

๓.๑ การวิเคราะห์กรอบการจัดทำยุทธศาสตร์ขององค์กรปกครองส่วนท้องถิ่น เป็นการประเมินโดยวิเคราะห์ถึงจุดแข็ง จุดอ่อน อันเป็นสภาวะแวดล้อมภายในของท้องถิ่น และโอกาส อุปสรรคหรือข้อจำกัด อันเป็นสภาวะแวดล้อมภายนอกซึ่งเป็นการประเมินว่า ปัจจุบันท้องถิ่นมีสถานภาพการพัฒนายู่จุดไหน สำหรับใช้ประโยชน์ในการกำหนดการดำเนินงานในอนาคตต่อไป ทั้งนี้โดยใช้เทคนิค SWOT Analysis เป็นเครื่องมือดังนี้

ปัจจัยภายใน

๑.จุดแข็ง(Strang-s)

๑. บุคลากรให้ความร่วมมือในการดำเนินงานเป็นอย่างดี มีการทำงานเป็นทีม
๒. มีระบบเส้นทางคมนาคมที่สามารถเชื่อมโยงการสัญจรไปมาได้โดยสะดวก
๓. มีการมอบอำนาจ กระจายอำนาจและการบริหารจัดการที่ดี
๔. ผู้บริหารท้องถิ่นมีวิสัยทัศน์ ความรู้ความสามารถและนโยบายที่ดี ยึดถือแนวทางการบริหารงานตามหลักธรรมาภิบาลเป็นสำคัญ
๕. มีวัสดุอุปกรณ์เพียงพอในการดำเนินงาน
๖. มีการเปิดเผยข้อมูลข่าวสารให้ประชาชนทราบอย่างสม่ำเสมอ
๗. ไม่มีการแทรกแซงทางการเมือง
๘. มีความหลากหลายทางวัฒนธรรม
๙. ประชาชนให้ความสนใจและให้ความร่วมมือในการมีส่วนร่วมบริหารท้องถิ่น
๑๐. มีขนบธรรมเนียมประเพณีที่เป็นวัฒนธรรมหรือเป็นอัตลักษณ์ของท้องถิ่น เช่น ภาษาเงี้ยว เป็นต้น
๑๑. มีแหล่งท่องเที่ยวทางธรรมชาติ เช่น เกาะยาว และโบราณสถานโคกอิฐ
๑๒. ตำบลพร้อมมีสินค้า OTOP ที่มีชื่อเสียง เช่น ผ้าทอ ข้าวซ้อมมือ
๑๓. ตำบลพร้อมมีทรัพยากรธรรมชาติอุดมสมบูรณ์ เหมาะสำหรับอาชีพเกษตรกรรม เช่น ปาล์ม ลองกอง เงาะ ทุเรียน ฯลฯ
๑๔. มีโครงการพระราชดำรินำมาซึ่งการพัฒนาในด้านเศรษฐกิจ

๒.จุดอ่อน(Weak-W)

๑. ขาดแคลนบุคลากรบางประเภท เช่น เจ้าหน้าที่ตรวจสอบภายใน
๒. สมาชิกและพนักงานบางส่วนยังขาดความเข้าใจในระเบียบกฎหมายและอำนาจหน้าที่ขององค์การบริหารส่วนตำบล
๓. งบประมาณมีอยู่อย่างจำกัด
๔. ไม่มีตลาดกลางรองรับผลผลิตทางการเกษตร
๕. ผลผลิตทางการเกษตรมีราคาตกต่ำ ซึ่งประชาชนส่วนใหญ่มีอาชีพเกษตร
๖. ประชาชนบางส่วนยังขาดการมีส่วนร่วมและไม่เข้าใจบทบาทหน้าที่ขององค์กรปกครองส่วนท้องถิ่น

๓.โอกาส(Opportunity-O)

๑. รัฐให้ความสนใจด้านการพัฒนา ๓ จังหวัดชายแดนภาคใต้เป็นพิเศษ
๒. พรบ.กำหนดแผนและขั้นตอนการกระจายอำนาจให้แก่ อปท.พ.ศ.๒๕๔๒ กำหนดให้ อปท.มีอำนาจหน้าที่ในการจัดระบบบริการสาธารณะเพื่อประโยชน์ของ

ประชาชนในท้องถิ่น โดยมีหน่วยงานราชการส่วนกลาง ส่วนภูมิภาค ส่งเสริมและสนับสนุนให้แก่ อปท.

๓. รัฐบาลมีนโยบายให้ประชาชนมีส่วนร่วมในการพัฒนาท้องถิ่นของตนเอง

๔.อุปสรรค(Threat-T)

- ๑. ปัญหาการบริโภควัตถุดิบ/ค่านิยมในสังคมปัจจุบัน
- ๒. ค่าครองชีพสูงขึ้น ทำให้ประชาชนมีรายได้ไม่พอกับรายจ่าย
- ๓. ปัญหายาเสพติดในชุมชนมีการแพร่ระบาดและมีแนวโน้มทวีความรุนแรงมากขึ้น
- ๔. ระเบียบกฎหมายที่เกี่ยวข้อง ค่อนข้างมาก ทำให้การดำเนินงานไม่คล่องตัว เกิดความล่าช้าในการทำงาน ประชาชนจึงเกิดความเบื่อหน่าย
- ๕. ปัญหาความไม่สงบในพื้นที่ ส่งผลกระทบต่อในหลายด้าน เช่น ด้านเศรษฐกิจ ความไม่ปลอดภัยในชีวิตและทรัพย์สิน
- ๖. การดำเนินงานตามนโยบายต่างๆของรัฐบาลมีจำนวนเพิ่มมากขึ้น ความรับผิดชอบเพิ่มมากขึ้น ประกอบกับปัญหาในพื้นที่และความต้องการของประชาชนมีมาก แต่ไม่สามารถปฏิบัติได้ครบถ้วน เนื่องจากจำกัดด้วยอำนาจหน้าที่ จำนวนบุคลากรและจำนวนงบประมาณที่จำกัด

๓.๒ การประเมินสถานการณ์สภาพแวดล้อมภายนอกที่เกี่ยวข้อง

สภาพปัญหา	พื้นที่เป้าหมาย/กลุ่มเป้าหมาย	การคาดการณ์แนวโน้มในอนาคต
๑.ปัญหาด้านโครงสร้างพื้นฐาน ๑.๑ ไฟฟ้าแสงสว่างไม่เพียงพอและครอบคลุมทุกพื้นที่ ๑.๒ ถนนบางส่วนยังชำรุดเสียหาย ประชาชนสัญจรไปมาไม่สะดวก ๑.๓ ระบบระบายน้ำไม่สามารถระบายน้ำได้ทันในฤดูฝนเกิดปัญหาน้ำท่วมขังบริเวณพื้นที่ลุ่มซึ่งเป็นจุดรองรับน้ำ ๒. ด้านงานส่งเสริมคุณภาพชีวิต ๒.๑ การแพร่ระบาดของยาเสพติด ทั้งผู้เสพและผู้จำหน่ายเป็นปัญหาใหญ่ของกลุ่มวัยรุ่นในปัจจุบัน	-เส้นทางและสถานที่ในเขตพื้นที่ตำบลพร่อน/ตำบลเจ๊ะเห -เส้นทางในเขตตำบลพร่อน/ตำบลเจ๊ะเห -ชุมชนและพื้นที่ทำการเกษตรตำบลพร่อน/ตำบลเจ๊ะเห -ประชาชนเขตพื้นที่ตำบลพร่อน/ตำบลเจ๊ะเห	- ติดตั้งไฟฟ้าแสงสว่างให้ครอบคลุม และเพิ่มกำลังไฟเพื่อลดปัญหาความไม่ปลอดภัยในชีวิตและทรัพย์สิน - ประชาชนสามารถใช้เส้นทางสัญจรไปมาสะดวกรวดเร็วยิ่งขึ้น - ปรับปรุงระบบระบายน้ำและสร้างระบบการจัดการน้ำที่ดีเพื่อเตรียมรับมือกับสภาพอากาศที่มีความแปรปรวน -เพิ่มมาตรการการดูแลและสร้างความคุ้มกันทางสังคมให้แก่เด็กและเยาวชนให้รู้เท่าทันถึงโทษและรูปแบบการแพร่ระบาดซึ่งมีความหลากหลายมากขึ้นทำให้ยากแก่การควบคุมและการป้องกันปราบปรามและจัดกิจกรรมให้เด็กห่างไกลยาเสพติด

สภาพปัญหา	พื้นที่เป้าหมาย/กลุ่มเป้าหมาย	การคาดการณ์แนวโน้มในอนาคต
<p>๒.๒ ประชาชนขาดความรู้ความเข้าใจในการรักษาสุขภาพทำให้มีปัญหา</p>	<p>-เขตพื้นที่ตำบลพร่อน/ตำบลเจ๊ะเห</p>	<p>-จัดกิจกรรมให้ประชาชนตระหนักถึงความสำคัญกับการดูแลสุขภาพมีความรู้ความเข้าใจและลดความเสี่ยงจากปัญหาด้านสุขภาพ -ผู้ประกอบการร้านจำหน่ายอาหารมีจิตสำนึกในการประกอบอาหารที่ไม่ปนเปื้อนและประกอบอาหารได้อย่างถูกสุขลักษณะผู้บริโภคได้บริโภคอาหารที่สะอาดไม่มีสารปนเปื้อนที่เกิดอันตรายแก่ชีวิต</p>
<p>๒.๓ ประชาชนในตำบล ต้องการสิ่งรองรับการกำจัดขยะในชุมชน</p> <p>๒.๔ ประชาชนมีการจับจ่ายใช้สอยน้อย ภาระหนี้สิน รายได้ไม่พอกับรายจ่าย และนักศึกษาจบใหม่ไม่มีงานทำ</p>	<p>-ประชาชนเขตพื้นที่ตำบลพร่อน/ตำบลเจ๊ะเห</p> <p>-ประชาชนเขตพื้นที่ตำบลพร่อน/ตำบลเจ๊ะเห</p>	<p>-ประชาชนสามารถคัดแยกประเภทของขยะและจัดเก็บขยะอย่างถูกวิธี</p> <p>-ส่งเสริมให้มีการวางแผนการประกอบอาชีพและแผนการใช้จ่ายเงิน ส่งเสริมให้ประชาชนพัฒนาผลิตภัณฑ์เชิงสร้างสรรค์</p> <p>-พัฒนาผลิตภัณฑ์ของกลุ่มอาชีพให้มีความเข้มแข็ง ส่งเสริมการรวมกลุ่มโดยการให้ความรู้ การบริหารจัดการและการจัดหาตลาดเพื่อรองรับผลิตภัณฑ์</p>
<p>๒.๕ ประชาชนขาดความรู้ความเข้าใจในการป้องกันและควบคุมโรคทำให้เกิดการระบาดของโรคต่างๆ เช่นโรคไข้เลือดออก</p>	<p>-ประชาชนเขตพื้นที่ตำบลพร่อน/ตำบลเจ๊ะเห</p>	<p>-การเกิดโรคระบาดลดลง ประชาชนมีความรู้ความเข้าใจและให้ความสำคัญกับการควบคุมการแพร่ระบาดของโรคเพิ่มขึ้น</p>
<p>๓. ด้านการจัดระเบียบชุมชน/สังคม และการรักษาความสงบเรียบร้อย</p>		
<p>๓.๑ ประชาชนไม่มีความปลอดภัยในชีวิตและทรัพย์สิน เนื่องจากสถานการณ์ความไม่สงบ</p>	<p>-ประชาชน/หน่วยงานราชการในเขตพื้นที่ตำบลพร่อน/ตำบลเจ๊ะเห</p>	<p>- มีการป้องกันและรักษาความปลอดภัยในชีวิตและทรัพย์สินของประชาชนและหน่วยงานราชการ เช่นการติดตั้งกล้องวงจรปิด เป็นต้น</p>
<p>๔. ด้านการวางแผน การส่งเสริมการลงทุนพาณิชย์กรรม และการท่องเที่ยว</p> <p>๔.๑ ขาดตลาดกลางรองรับสินค้าทางการเกษตร</p>	<p>-ประชาชน/หน่วยงานราชการในเขตพื้นที่ตำบลพร่อน/ตำบลเจ๊ะเห</p>	<p>-ประชาชนมีตลาดกลางรองรับสินค้าทางการเกษตรในพื้นที่</p>

สภาพปัญหา	พื้นที่เป้าหมาย/กลุ่มเป้าหมาย	การคาดการณ์แนวโน้มในอนาคต
<p>๕. ด้านการบริหารจัดการและอนุรักษ์ทรัพยากรธรรมชาติและสิ่งแวดล้อม</p> <p>๕.๑ พื้นที่ ราบลุ่มชายฝั่งทะเลเกิดการกัดเซาะชายฝั่ง</p> <p>๕.๒ ปริมาณขยะมูลฝอยเพิ่มขึ้นอย่างต่อเนื่อง</p> <p>๖. ด้านศิลปะ วัฒนธรรม จารีตประเพณีและภูมิปัญญาท้องถิ่น</p> <p>๖.๑ ศิลปะ วัฒนธรรม จารีตประเพณีและภูมิปัญญาท้องถิ่นบางอย่างในพื้นที่ขาดผู้สืบทอดอาจทำให้เลือนหายไป</p> <p>๗. ด้านการบริหารจัดการตามหลักธรรมาภิบาล</p> <p>๗.๑ ประชาชนขาดความเข้าใจในขั้นตอนการปฏิบัติงานการให้บริการ ของ อปท.</p> <p>๗.๒ ประชาชนไม่เข้าใจในขอบเขตอำนาจหน้าที่ของ อปท.</p>	<p>-เขตชายฝั่งพื้นที่ตำบลเจ๊ะเห</p> <p>-พื้นที่ตำบลพร่อนและตำบลเจ๊ะเห</p> <p>-ประชาชนตำบลพร่อน/ตำบลเจ๊ะเห</p> <p>-ประชาชนตำบลพร่อน/ตำบลเจ๊ะเห</p> <p>-ประชาชนตำบลพร่อน/ตำบลเจ๊ะเห</p>	<p>-ก่อสร้างเขื่อนป้องกันตลิ่งในพื้นที่ที่เกิดการกัดเซาะชายฝั่ง</p> <p>-จัดระบบการกำจัดขยะที่มีประสิทธิภาพ ทั้งขยะธรรมดาและติดเชื้อ สร้างจิตสำนึกในการทิ้งขยะและส่งเสริมให้มีการคัดแยกขยะ รวมถึงส่งเสริมให้มีการลดปริมาณการใช้ถุงพลาสติกเพื่อรักษาสภาพแวดล้อม</p> <p>-ยกย่อง เชิดชูผู้สืบทอดด้านศิลปะ วัฒนธรรม จารีตประเพณีและภูมิปัญญาท้องถิ่นเพื่อเป็นแบบอย่างให้แก่เยาวชนคนรุ่นหลัง</p> <p>-ประชาสัมพันธ์สร้างความเข้าใจในขั้นตอนการปฏิบัติงานการบริการประชาชน</p> <p>-สร้างความเข้าใจให้ประชาชนทราบถึงขอบเขตอำนาจหน้าที่ของ อปท.ที่สามารถดำเนินการได้</p>

ส่วนที่ ๓

การนำแผนพัฒนาท้องถิ่นไปสู่การปฏิบัติ

๑. ยุทธศาสตร์การพัฒนาและแผนงาน

ที่	ยุทธศาสตร์	ด้าน	แผนงาน	หน่วยงาน รับผิดชอบหลัก	หน่วยงาน สนับสนุน
๑	ด้านโครงสร้าง พื้นฐาน	ด้านการเศรษฐกิจ ด้านบริการชุมชนและสังคม ด้านการเศรษฐกิจ	-อุตสาหกรรมและการ โยธา -เคหะและชุมชน -การพาณิชย์	กองช่าง กองช่าง กองช่าง	องค์การ บริหารส่วน ตำบล พร่อน
๒	ด้านงานส่งเสริม คุณภาพชีวิต	ด้านการเศรษฐกิจ ด้านบริการชุมชนและสังคม ด้านการเศรษฐกิจ ด้านบริการชุมชนและสังคม ด้านบริการชุมชนและสังคม ด้านบริการชุมชนและสังคม ด้านบริการชุมชนและสังคม	-การเกษตร -สร้างความเข้มแข็งของ ชุมชน -อุตสาหกรรมและการ โยธา -การศึกษา -การศาสนาวัฒนธรรม และนันทนาการ -สาธารณสุข เคหะและชุมชน	สำนักงานปลัด สำนักงานปลัด กองช่าง กองศึกษาฯ กองศึกษาฯ กองสาธารณสุขและ สิ่งแวดล้อม กองช่าง	
๓	ด้านการจัดระเบียบ ชุมชน/สังคมและ การรักษาความสงบ เรียบร้อย	ด้านบริการชุมชนและสังคม ด้านบริหารทั่วไป	-สร้างความเข้มแข็งของ ชุมชน -รักษาความสงบภายใน	สำนักงานปลัด สำนักงานปลัด	
๔	ด้านการวาง แผนการส่งเสริมการ ลงทุนพาณิชย์กรรม และการท่องเที่ยว	ด้านการเศรษฐกิจ ด้านการเศรษฐกิจ	-อุตสาหกรรมและการ โยธา -การเกษตร	กองช่าง สำนักงานปลัด	
๕	ด้านการบริหาร จัดการและการ อนุรักษ์ ทรัพยากรธรรมชาติและ สิ่งแวดล้อม	ด้านบริการชุมชนและสังคม ด้านบริการชุมชนและสังคม	-สาธารณสุข -เคหะและชุมชน	กองสาธารณสุขและ สิ่งแวดล้อม กองช่าง	

ที่	ยุทธศาสตร์	ด้าน	แผนงาน	หน่วยงาน รับผิดชอบหลัก	หน่วยงาน สนับสนุน
๖	ด้านศิลปวัฒนธรรมจารีต ประเพณีและภูมิปัญญา ท้องถิ่น	ด้านบริการชุมชนและ สังคม ด้านบริหารทั่วไป	-การศาสนาวัฒนธรรม และนันทนาการ -บริหารงานทั่วไป	กองการศึกษาฯ สำนักงานปลัด	
๗	ด้านการบริหารจัดการ ตามหลักธรรมาภิบาล	ด้านบริหารทั่วไป ด้านการเศรษฐกิจ ด้านบริการชุมชนและ สังคม	-บริหารงานทั่วไป -อุตสาหกรรมและการ โยธา -สร้างความเข้มแข็ง ของชุมชน	สำนักงานปลัด กองช่าง สำนักงานปลัด	
รวม	๗ ยุทธศาสตร์	๓ ด้าน	๑๐ แผนงาน		

๒.บัญชีโครงการพัฒนาท้องถิ่น

บัญชีสรุปโครงการพัฒนา
ท้องถิ่น (พ.ศ.๒๕๖๖-๒๕๗๐)
องค์การบริหารส่วนตำบลพร่อน

แบบ ผ ๐๑

ยุทธศาสตร์	ปี ๒๕๖๖		ปี ๒๕๖๗		ปี ๒๕๖๘		ปี ๒๕๖๙		ปี ๒๕๗๐		รวม ๕ ปี	
	จำนวนโครงการ	งบประมาณ (บาท)	จำนวนโครงการ	งบประมาณ (บาท)	จำนวนโครงการ	งบประมาณ (บาท)	จำนวนโครงการ	งบประมาณ (บาท)	จำนวนโครงการ	งบประมาณ (บาท)	จำนวนโครงการ	งบประมาณ (บาท)
๑) ยุทธศาสตร์ด้านโครงสร้างพื้นฐาน												
๑.๑ แผนงานอุตสาหกรรมและการโยธา	๗	๔๔,๒๓๒,๐๐๐	๕	๒๓,๓๒๖,๐๐๐	๖	๓๖,๗๗๓,๕๐๐	๕	๙,๓๖๓,๐๐๐	๓	๑๔,๙๕๖,๐๐๐	๒๖	๑๒๘,๑๕๐,๕๐๐
รวม	๗	๔๔,๒๓๒,๐๐๐	๕	๒๓,๓๒๖,๐๐๐	๖	๓๖,๗๗๓,๕๐๐	๕	๙,๓๖๓,๐๐๐	๓	๑๔,๙๕๖,๐๐๐	๒๖	๑๒๘,๑๕๐,๕๐๐
๒) ยุทธศาสตร์ด้านงานส่งเสริมคุณภาพชีวิต												
๒.๑ แผนงานการเกษตร	๑	๑๐,๐๐๐	๑	๑๐,๐๐๐	๑	๑๐,๐๐๐	๑	๑๐,๐๐๐	๑	๑๐,๐๐๐	๕	๕๐,๐๐๐
๒.๒ แผนงานสร้างความเข้มแข็งของชุมชน	๗	๒๑๙,๑๕๐	๓	๕๒,๘๐๐	๔	๖๒,๘๐๐	๓	๕๒,๘๐๐	๓	๕๒,๘๐๐	๒๐	๔๔๐,๓๕๐
๒.๓ แผนงานการศึกษา	๖	๔,๗๔๔,๒๕๒	๖	๔,๗๔๔,๒๕๒	๖	๔,๗๔๔,๒๕๒	๖	๔,๗๔๔,๒๕๒	๖	๔,๗๔๔,๒๕๒	๓๐	๒๓,๗๒๑,๒๖๐
๒.๔ แผนงานการศาสนาวัฒนธรรมและนันทนาการ	๑	๑๒๐,๐๐๐	๑	๑๒๐,๐๐๐	๒	๑,๑๒๐,๐๐๐	๑	๑๒๐,๐๐๐	๒	๑,๑๒๐,๐๐๐	๗	๒,๖๐๐,๐๐๐
๒.๕ แผนงานสาธารณสุข	๔	๓๐๖,๙๓๐	๔	๓๐๖,๙๓๐	๔	๓๐๖,๙๓๐	๔	๓๐๖,๙๓๐	๔	๓๐๖,๙๓๐	๒๐	๑,๕๓๔,๖๕๐
๒.๖ แผนงานอุตสาหกรรมและการโยธา	๑	๓๐๓,๐๐๐	-	-	-	-	-	-	-	-	๑	๓๐๓,๐๐๐
รวม	๒๐	๕,๗๐๓,๓๓๒	๑๕	๕,๒๓๓,๙๘๒	๑๗	๖,๒๔๓,๙๘๒	๑๕	๕,๒๓๓,๙๘๒	๑๖	๖,๒๓๓,๙๘๒	๘๓	๒๘,๖๔๙,๒๖๐

-๖๘-

บัญชีสรุปโครงการพัฒนา
แผนพัฒนาท้องถิ่น (พ.ศ.๒๕๖๖-๒๕๗๐)
องค์การบริหารส่วนตำบลพร่อน

ยุทธศาสตร์	ปี ๒๕๖๖		ปี ๒๕๖๗		ปี ๒๕๖๘		ปี ๒๕๖๙		ปี ๒๕๗๐		รวม ๕ ปี	
	จำนวนโครงการ	งบประมาณ (บาท)	จำนวนโครงการ	งบประมาณ (บาท)	จำนวนโครงการ	งบประมาณ (บาท)	จำนวนโครงการ	งบประมาณ (บาท)	จำนวนโครงการ	งบประมาณ (บาท)	จำนวนโครงการ	งบประมาณ (บาท)
๓) ยุทธศาสตร์ด้านการจัดระเบียบชุมชน/สังคมและการรักษาความสงบเรียบร้อย												
๓.๑ แผนงานสร้างความเข้มแข็งของชุมชน	๑	๔๐,๐๐๐	๑	๔๐,๐๐๐	๑	๔๐,๐๐๐	๑	๔๐,๐๐๐	๑	๔๐,๐๐๐	๕	๒๐๐,๐๐๐
๓.๒ แผนงานรักษาความสงบภายใน	๓	๔๗,๖๕๐	๓	๔๗,๖๕๐	๓	๔๗,๖๕๐	๓	๔๗,๖๕๐	๓	๔๗,๖๕๐	๑๕	๒๓๘,๒๕๐
รวม	๔	๘๗,๖๕๐	๔	๘๗,๖๕๐	๔	๘๗,๖๕๐	๔	๘๗,๖๕๐	๔	๘๗,๖๕๐	๒๐	๘๓๘,๒๕๐
๔) ยุทธศาสตร์ด้านการวางแผนการส่งเสริมการลงทุน พาณิชยกรรมและการท่องเที่ยว												
๔.๑ แผนงานการเกษตร	๑	๕๐,๐๐๐	๑	๕๐,๐๐๐	๑	๕๐,๐๐๐	๑	๕๐,๐๐๐	๑	๕๐,๐๐๐	๕	๒๕๐,๐๐๐
รวม	๑	๕๐,๐๐๐	๑	๕๐,๐๐๐	๑	๕๐,๐๐๐	๑	๕๐,๐๐๐	๑	๕๐,๐๐๐	๕	๒๕๐,๐๐๐
๕) ยุทธศาสตร์ด้านการบริหารจัดการและการอนุรักษ์ทรัพยากรธรรมชาติและสิ่งแวดล้อม												
๕.๑ แผนงานสาธารณสุข	๓	๑๓๔,๐๔๐	๓	๑๓๔,๐๔๐	๓	๑๓๔,๐๔๐	๓	๑๓๔,๐๔๐	๓	๑๓๔,๐๔๐	๑๕	๖๗๐,๒๐๐
๕.๒ แผนงานเคหะชุมชน	๑	๑๔,๑๐๐	๑	๑๔,๑๐๐	๑	๑๔,๑๐๐	๑	๑๔,๑๐๐	๑	๑๔,๑๐๐	๕	๗๐,๕๐๐
รวม	๔		๔		๔		๔		๔		๒๐	๗๔๐,๗๐๐

บัญชีสรุปโครงการพัฒนา
แผนพัฒนาท้องถิ่น (พ.ศ.๒๕๖๖-๒๕๗๐)
องค์การบริหารส่วนตำบลพร่อน

ยุทธศาสตร์	ปี ๒๕๖๖		ปี ๒๕๖๗		ปี ๒๕๖๘		ปี ๒๕๖๙		ปี ๒๕๗๐		รวม ๕ ปี	
	จำนวนโครงการ	งบประมาณ (บาท)	จำนวนโครงการ	งบประมาณ (บาท)	จำนวนโครงการ	งบประมาณ (บาท)	จำนวนโครงการ	งบประมาณ (บาท)	จำนวนโครงการ	งบประมาณ (บาท)	จำนวนโครงการ	งบประมาณ (บาท)
๖) ยุทธศาสตร์ด้านศิลปะวัฒนธรรมจารีตประเพณี และภูมิปัญญาท้องถิ่น												
๖.๑ แผนงานการศาสนา วัฒนธรรมและนันทนาการ	๑๒	๘๒๐,๐๐๐	๑๒	๘๒๐,๐๐๐	๑๒	๘๒๐,๐๐๐	๑๒	๘๒๐,๐๐๐	๑๒	๘๒๐,๐๐๐	๖๐	๔,๑๐๐,๐๐๐
๖.๒ แผนงานบริหารงานทั่วไป	๑	๒๘๐,๐๐๐	๑	๒๒๖,๔๐๐	๑	๒๒๖,๔๐๐	๑	๒๒๖,๔๐๐	๑	๒๒๖,๔๐๐	๕	๑,๑๘๕,๖๐๐
รวม	๑๓	๑,๑๐๐,๐๐๐	๑๓	๑,๔๖๔,๐๐๐	๑๓	๑,๔๖๔,๐๐๐	๑๓	๑,๔๖๔,๐๐๐	๑๓	๑,๔๖๔,๐๐๐	๖๕	๕,๒๘๕,๖๐๐
๗) ยุทธศาสตร์ด้านการบริหารจัดการตามหลักธรรมาภิบาล												
๗.๑ แผนงานบริหารงานทั่วไป	๔	๔๑๔,๐๐๐	๓	๓๑๔,๐๐๐	๓	๓๑๔,๐๐๐	๓	๓๑๔,๐๐๐	๓	๓๑๔,๐๐๐	๑๖	๑,๖๗๐,๐๐๐
๗.๒ แผนงานอุตสาหกรรมและการโยธา	๑	๑๓๔,๐๐๐	๑	-	๑	๓๐,๐๐๐,๐๐๐	-	-	-	-	๓	๓๐,๑๓๔,๐๐๐
๗.๓ แผนงานสร้างความเข้มแข็งของชุมชน	๑	๓,๕๐๐	๑	๓,๕๐๐	๑	๓,๕๐๐	๑	๓,๕๐๐	๑	๓,๕๐๐	๕	๑๗,๕๐๐
รวม	๖	๕๕๑,๕๐๐	๕	๓๑๗,๕๐๐	๕	๓๐,๓๑๗,๕๐๐	๔	๓๑๗,๕๐๐	๔	๓๑๗,๕๐๐	๒๔	๓๑,๘๒๑,๕๐๐
รวมทั้งสิ้น	๕๕	๕๑,๘๗๒,๖๒๓	๔๗	๓๐,๖๒๗,๒๗๒	๕๐	๗๕,๐๘๔,๗๗๒	๔๖	๑๖,๖๖๔,๒๗๒	๔๕	๒๓,๒๕๗,๒๗๕	๒๔๓	๑๙๕,๘๓๕,๘๑๐

บัญชีสรุปโครงการพัฒนา ที่นำมาจากแผนพัฒนาหมู่บ้าน
องค์การบริหารส่วนตำบลพร่อน

	ปี ๒๕๖๖		ปี ๒๕๖๗		ปี ๒๕๖๘		ปี ๒๕๖๙		ปี ๒๕๗๐		รวม ๕ ปี	
	จำนวนโครงการ	งบประมาณ (บาท)	จำนวนโครงการ	งบประมาณ (บาท)	จำนวนโครงการ	งบประมาณ (บาท)	จำนวนโครงการ	งบประมาณ (บาท)	จำนวนโครงการ	งบประมาณ (บาท)	จำนวนโครงการ	งบประมาณ (บาท)
โครงการพัฒนาที่นำมาจากแผนพัฒนาหมู่บ้าน	๒๔	๓,๓๖๐,๖๐๐	๑๙	๒๗,๔๙๗,๘๐๐	๑๗	๒๐,๘๒๖,๐๐๐	๑๙	๙,๙๓๕,๐๐๐	๒๒	๔๐,๐๓๙,๕๐๐	๑๐๑	๑๐๑,๖๕๘,๙๐๐
รวมทั้งสิ้น	๒๔	๓,๓๖๐,๖๐๐	๑๙	๒๗,๔๙๗,๘๐๐	๑๗	๒๐,๘๒๖,๐๐๐	๑๙	๙,๙๓๕,๐๐๐	๒๒	๔๐,๐๓๙,๕๐๐	๑๐๑	๑๐๑,๖๕๘,๙๐๐

๒.บัญชีโครงการพัฒนาท้องถิ่น

รายละเอียดโครงการพัฒนา
แผนพัฒนาท้องถิ่น(พ.ศ.๒๕๖๖-๒๕๗๐)
องค์การบริหารส่วนตำบลพร่อน

- ก. ยุทธศาสตร์ชาติ ๒๐ ปี ยุทธศาสตร์ที่ ๒ ด้านความสามารถในการแข่งขัน
 ข. แผนพัฒนาเศรษฐกิจและสังคมแห่งชาติ ฉบับที่ ๑๓ หมายความว่า ๕ ไทยเป็นประตูการค้าการลงทุนและยุทธศาสตร์ทางโลจิสติกส์ที่สำคัญของภูมิภาค
 ค. SDGs เป้าหมายที่ ๙ สร้างโครงสร้างพื้นฐานที่มีความทนทาน ส่งเสริมการพัฒนาอุตสาหกรรมที่ครอบคลุมและยั่งยืน และส่งเสริมนวัตกรรม
 ง. ยุทธศาสตร์จังหวัดที่ ๒ พัฒนาคุณภาพชีวิตลดความเหลื่อมล้ำ พัฒนาจัดการโครงสร้างพื้นฐาน ทรัพยากรธรรมชาติและสิ่งแวดล้อมอย่างเป็นระบบนำไปสู่ความมั่นคงและสันติสุขที่ยั่งยืน
 จ. ยุทธศาสตร์การพัฒนาของ อปท. ในเขตจังหวัดที่ ๑ ด้านโครงสร้างพื้นฐาน
 ๑. ยุทธศาสตร์ที่ ๑ ด้านโครงสร้างพื้นฐาน
 ๑.๑ กลยุทธ์ บุกเบิก สร้าง ปรับปรุง บำรุงรักษาเส้นทางคมนาคม ทางน้ำ สะพาน เขื่อน ระบบระบายน้ำ

(๑) แผนงาน อุตสาหกรรมและการโยธา

ที่	โครงการ	วัตถุประสงค์	เป้าหมาย (ผลผลิตของโครงการ)	งบประมาณ					ตัวชี้วัด (KPI)	ผลที่คาดว่าจะ ได้รับ	หน่วยงาน รับผิดชอบ
				๒๕๖๖ (บาท)	๒๕๖๗ (บาท)	๒๕๖๘ (บาท)	๒๕๖๙ (บาท)	๒๕๗๐ (บาท)			
๑.	โครงการบุกเบิกถนนลูกรัง สายนางนิตย์ หมู่ที่ ๒ ต.เจ๊ะเห	-เพื่อความสะดวก ในการสัญจรไปมา ในการใช้ ยานพาหนะ	ถนนลูกรัง กว้าง ๕.๐๐ เมตร ยาว ๕๒๕.๐๐ เมตร หนา ๐.๒๕ เมตร หรือปริมาณงานไม่น้อย กว่า ๒,๖๒๕ ตร.ม	๘๒๗,๐๐๐	-	-	-	-	ถนน ๑สาย ตามแบบที่ อบต.กำหนด	-ประชาชนได้ใช้ ประโยชน์จากการ ก่อสร้างถนนได้ อย่างมี ประสิทธิภาพ	กองช่าง
๒.	โครงการก่อสร้างราง ระบายน้ำ คลส.สายแยก ทางหลวงชนบท (ป้อม ชรบ.) บ.ปลักช้าง หมู่ที่ ๔ ต.พร่อน	-เพื่อให้การระบาย น้ำเป็นไปด้วย ความสะดวก รวดเร็ว	รางระบายน้ำ คลส. กว้าง ๐.๕๔ เมตร ลึก ๐.๘๐ เมตร ระยะทาง ๑,๕๐๐ เมตร	๑๔,๐๓๙,๐๐๐	-	-	-	-	รางระบายน้ำ ระยะทาง ๑,๕๐๐ เมตร	-ลดปัญหาน้ำท่วม ขังในพื้นที่	กองช่าง

- ก. ยุทธศาสตร์ชาติ ๒๐ ปี ยุทธศาสตร์ที่ ๒ ด้านความสามารถในการแข่งขัน
- ข. แผนพัฒนาเศรษฐกิจและสังคมแห่งชาติ ฉบับที่ ๑๓ หมายความว่า ๕ ไทยเป็นประตูการค้าการลงทุนและยุทธศาสตร์ทางโลจิสติกส์ที่สำคัญของภูมิภาค
- ค. SDGs เป้าหมายที่ ๙ สร้างโครงสร้างพื้นฐานที่มีความทนทาน ส่งเสริมการพัฒนาอุตสาหกรรมที่ครอบคลุมและยั่งยืน และส่งเสริมนวัตกรรม
- ง. ยุทธศาสตร์จังหวัดที่ ๒ พัฒนาคุณภาพชีวิตลดความเหลื่อมล้ำ พัฒนาจัดการโครงสร้างพื้นฐาน ทรัพยากรธรรมชาติและสิ่งแวดล้อมอย่างเป็นระบบนำไปสู่ความมั่นคงและสันติสุขที่ยั่งยืน
- จ. ยุทธศาสตร์การพัฒนาของ อปท. ในเขตจังหวัดที่ ๑ ด้านโครงสร้างพื้นฐาน
 - ๑. ยุทธศาสตร์ที่ ๑ ด้านโครงสร้างพื้นฐาน
 - ๑.๑ กลยุทธ์ บุกเบิก สร้าง ปรับปรุง บำรุงรักษาเส้นทางคมนาคม ทางน้ำ สะพาน เขื่อน ระบบระบายน้ำ
 - (๑) แผนงาน อุตสาหกรรมและการโยธา

ที่	โครงการ	วัตถุประสงค์	เป้าหมาย (ผลผลิตของโครงการ)	งบประมาณ					ตัวชี้วัด (KPI)	ผลที่คาดว่าจะ ได้รับ	หน่วยงาน รับผิดชอบ
				๒๕๖๖ (บาท)	๒๕๖๗ (บาท)	๒๕๖๘ (บาท)	๒๕๖๙ (บาท)	๒๕๗๐ (บาท)			
๓	โครงการก่อสร้างรางระบายน้ำ คสล.สายพอสี-ถนนสี่เลน หมู่ที่ ๔ ต.พร่อน	-เพื่อให้การระบายน้ำเป็นไปด้วยความสะดวกรวดเร็ว	รางระบายน้ำ คสล. กว้าง ๐.๕๔ เมตร ลึก ๐.๘๐ เมตร ระยะทาง ๑,๐๐๐ เมตร	-	-	-	๙,๓๖๓,๐๐๐	-	รางระบายน้ำ ระยะทาง ๑,๐๐๐ เมตร	-ลดปัญหาน้ำท่วมขังในพื้นที่	กองช่าง

- ก. ยุทธศาสตร์ชาติ ๒๐ ปี ยุทธศาสตร์ที่ ๒ ด้านความสามารถในการแข่งขัน
- ข. แผนพัฒนาเศรษฐกิจและสังคมแห่งชาติ ฉบับที่ ๑๓ หมายความว่า ๑ ไทยเป็นประเทศชั้นนำด้านสินค้าเกษตรและเกษตรแปรรูปมูลค่าสูง
- ค. SDGs เป้าหมายที่ ๒ : ยุติความหิวโหย บรรลุความมั่นคงทางอาหารและยกระดับโภชนาการและส่งเสริมเกษตรกรรมที่ยั่งยืน
- ง. ยุทธศาสตร์จังหวัดที่ ๑ พัฒนาภาคการผลิต ภาคการเกษตรกรรม ท้องเที่ยว อุตสาหกรรม การค้า การค้าชายแดน การลงทุน นำไปสู่การสร้างมูลค่าเพิ่มอย่างต่อเนื่องและเกิดรายได้ภาคประชาชนยั่งยืน
- จ. ยุทธศาสตร์การพัฒนาของ อปท. ในเขตจังหวัดที่ ๒ ด้านงานส่งเสริมคุณภาพชีวิต
- ๑. ยุทธศาสตร์ที่ ๒ ด้านงานส่งเสริมคุณภาพชีวิต
 - ๑.๑ กลยุทธ์ ส่งเสริมและสนับสนุนการสร้างงานสร้างอาชีพแบบยั่งยืนให้กับประชาชนในท้องถิ่น
 - (๑) แผนงาน การเกษตร

ที่	โครงการ	วัตถุประสงค์	เป้าหมาย (ผลผลิตของโครงการ)	งบประมาณ					ตัวชี้วัด (KPI)	ผลที่คาดว่าจะได้รับ	หน่วยงานที่ รับผิดชอบ
				๒๕๖๖ (บาท)	๒๕๖๗ (บาท)	๒๕๖๘ (บาท)	๒๕๖๙ (บาท)	๒๕๗๐ (บาท)			
๑	โครงการส่งเสริมอาชีพ เกษตรกรองค์การบริหารส่วนตำบล พร่อน	-เพื่อพัฒนาทักษะ ด้านอาชีพแก่ เกษตรกรตำบล พร่อน	กลุ่มเกษตรกรปลูกผัก สวนครัวในตำบล จำนวน ๒๐ คน	๑๐,๐๐๐	๑๐,๐๐๐	๑๐,๐๐๐	๑๐,๐๐๐	๑๐,๐๐๐	สมาชิกกลุ่มปลูก ผักสวนครัวได้ ผ่านการฝึกอบรม จำนวน ๒๐ คน	กลุ่มเกษตรกร สามารถนำความรู้ที่ ได้ไปประกอบอาชีพ สร้างรายได้	สำนักปลัด

ก. ยุทธศาสตร์ชาติ ๒๐ ปี ยุทธศาสตร์ที่ ๑ ด้านความมั่นคง

ข. แผนพัฒนาเศรษฐกิจและสังคมแห่งชาติ ฉบับที่ ๑๓ หมายความว่า ๙ ไทยมีความยากจนข้ามรุ่นลดลงและคนไทยทุกคนมีความคุ้มครองทางสังคมที่เพียงพอ เหมาะสม

ค. SDGs เป้าหมายที่ ๓ : ดำเนินการให้เป็นไปตามระบบและมาตรการคุ้มครองทางสังคมที่เหมาะสมของแต่ละประเทศและให้ครอบคลุมถึงกลุ่มที่ยากจนและเปราะบางภายในปี ๒๕๗๓

ง. ยุทธศาสตร์จังหวัดที่ ๒ พัฒนาคุณภาพชีวิต ลดความเหลื่อมล้ำ พัฒนา จัดการโครงสร้างพื้นฐาน ทรัพยากรธรรมชาติและสิ่งแวดล้อมอย่างเป็นระบบ นำไปสู่ความมั่นคงและสันติสุขที่ยั่งยืน

จ. ยุทธศาสตร์การพัฒนาของ อปท. ในเขตจังหวัดที่ ๒ ด้านงานส่งเสริมคุณภาพชีวิต

๑. ยุทธศาสตร์ที่ ๒ ด้านงานส่งเสริมคุณภาพชีวิต

๑.๑ กลยุทธ์ ส่งเสริมและสนับสนุนการสร้างงานสร้างอาชีพแบบยั่งยืนให้กับประชาชนในท้องถิ่น

(๑) แผนงาน สร้างความเข้มแข็งของชุมชน

ที่	โครงการ	วัตถุประสงค์	เป้าหมาย (ผลผลิตของ โครงการ)	งบประมาณ					ตัวชี้วัด (KPI)	ผลที่คาดว่าจะ ได้รับ	หน่วยงานที่ รับผิดชอบ
				๒๕๖๖ (บาท)	๒๕๖๗ (บาท)	๒๕๖๘ (บาท)	๒๕๖๙ (บาท)	๒๕๗๐ (บาท)			
๑	โครงการฝึกอบรมอาชีพการจักสานเส้นพลาสติก	-เพื่อส่งเสริมความรู้และทักษะด้านอาชีพให้แก่กลุ่มสตรีและประชาชนในตำบลที่สนใจ	-กลุ่มสตรี แม่บ้านประชาชนในพื้นที่ จำนวน ๑๕ คน	๒๑,๖๕๐	-	-	-	-	ประชาชนมีความรู้ด้านการจักสานเส้นพลาสติก	ประชาชนสามารถนำไปประกอบอาชีพสร้างรายได้ให้กับครอบครัวและใช้เวลาว่างให้เกิดประโยชน์	สำนักปลัด
๒	โครงการเรียนรู้สื่อออนไลน์ สร้างรายได้ สร้างอาชีพ	-เพื่อส่งเสริมความรู้และทักษะด้านอาชีพให้แก่กลุ่มสตรีและประชาชนในตำบลที่สนใจ	-ประชาชนในพื้นที่ จำนวน ๑๕ คน	๒๘,๖๕๐	-	-	-	-	ประชาชนสามารถนำความรู้ไปประกอบอาชีพได้	สามารถสร้างรายได้ให้กับครอบครัวและใช้เวลาว่างให้เกิดประโยชน์	สำนักปลัด

ง. ยุทธศาสตร์จังหวัดที่ ๒ พัฒนาคุณภาพชีวิต ลดความเหลื่อมล้ำ พัฒนา จัดการโครงสร้างพื้นฐาน ทรัพยากรธรรมชาติและสิ่งแวดล้อมอย่างเป็นระบบ นำไปสู่ความมั่นคงและสันติสุขที่ยั่งยืน

จ. ยุทธศาสตร์การพัฒนาของ อปท. ในเขตจังหวัดที่ ๒ ด้านงานส่งเสริมคุณภาพชีวิต

๑. ยุทธศาสตร์ที่ ๒ ด้านงานส่งเสริมคุณภาพชีวิต

๑.๑ กลยุทธ์ ส่งเสริมและสนับสนุนการสร้างงานสร้างอาชีพแบบยั่งยืนให้กับประชาชนในท้องถิ่น

(๑) แผนงาน สร้างความเข้มแข็งของชุมชน

ที่	โครงการ	วัตถุประสงค์	เป้าหมาย (ผลผลิตของ โครงการ)	งบประมาณ					ตัวชี้วัด (KPI)	ผลที่คาดว่าจะได้รับ	หน่วยงานที่ รับผิดชอบ
				๒๕๖๖ (บาท)	๒๕๖๗ (บาท)	๒๕๖๘ (บาท)	๒๕๖๙ (บาท)	๒๕๗๐ (บาท)			
๓	โครงการฝึกอบรม การทำขนม	-เพื่อส่งเสริมความรู้และ ทักษะด้านอาชีพให้แก่กลุ่ม แม่บ้าน กลุ่มสตรีและ ประชาชนในหมู่บ้านที่สนใจ	กลุ่มแม่บ้าน กลุ่ม สตรีและ ประชาชนในเขต องค์การบริหาร ส่วนตำบลพร้อม จำนวน ๑๕ คน	๑๐,๕๕๐	-	-	-	-	กลุ่มสตรีมีความรู้ ด้านอาชีพเพิ่มขึ้น	กลุ่มสตรีมีความรู้ที่ ได้ไปประกอบอาชีพ สร้างรายได้	สำนักปลัด
๔	โครงการฝึกอบรม อาชีพหลักสูตรการ ทำกระเป่าจาก กระดาษ	-เพื่อส่งเสริมพัฒนาทักษะ ด้านอาชีพให้กับกลุ่มสตรี และประชาชนทั่วไป	กลุ่มสตรีในเขต องค์การบริหาร ส่วนตำบลพร้อม จำนวน ๑๕ คน	๒๘,๒๐๐	-	-	-	-	กลุ่มสตรีมีความรู้ ด้านอาชีพเพิ่มขึ้น	กลุ่มสตรีมีความรู้ที่ ได้ไปประกอบอาชีพ สร้างรายได้	สำนักปลัด
๕	โครงการฝึกอบรม อาชีพการตัดผม	-เพื่อส่งเสริมพัฒนาทักษะ ด้านอาชีพให้กับประชาชน	ประชาชนในพื้นที่ จำนวน ๑๐ คน	๑๕,๘๐๐	-	-	-	-	ประชาชนมีความรู้ ด้านอาชีพเพิ่มขึ้น	ผู้เข้าร่วมโครงการมี ความรู้ในการ ประกอบอาชีพเสริม เพิ่มรายได้	สำนักปลัด

-๗๖-

ง. ยุทธศาสตร์จังหวัดที่ ๒ พัฒนาคุณภาพชีวิต ลดความเหลื่อมล้ำ พัฒนา จัดการโครงสร้างพื้นฐาน ทรัพยากรธรรมชาติและสิ่งแวดล้อมอย่างเป็นระบบ นำไปสู่ความมั่นคงและสันติสุขที่ยั่งยืน

จ. ยุทธศาสตร์การพัฒนาของ อปท. ในเขตจังหวัดที่ ๒ ด้านงานส่งเสริมคุณภาพชีวิต

๑. ยุทธศาสตร์ที่ ๒ ด้านงานส่งเสริมคุณภาพชีวิต

๑.๑ กลยุทธ์ ส่งเสริมและสนับสนุนการสร้างงานสร้างอาชีพแบบยั่งยืนให้กับประชาชนในท้องถิ่น

(๑) แผนงาน สร้างความเข้มแข็งของชุมชน

ที่	โครงการ	วัตถุประสงค์	เป้าหมาย (ผลผลิตของ โครงการ)	งบประมาณ					ตัวชี้วัด (KPI)	ผลที่คาดว่าจะได้รับ	หน่วยงานที่ รับผิดชอบ
				๒๕๖๖ (บาท)	๒๕๖๗ (บาท)	๒๕๖๘ (บาท)	๒๕๖๙ (บาท)	๒๕๗๐ (บาท)			
๖	โครงการฝึกอบรมกลุ่มอาชีพทอผ้าหลักสูตรทอผ้ามัดหมี่	-เพื่อส่งเสริมพัฒนาทักษะด้านอาชีพให้กับประชาชน	กลุ่มสตรี แม่บ้านประชาชนในเขตองค์การบริหารส่วนตำบลพร้อมจำนวน ๑๐ คน	๕๐,๐๐๐	-	-	-	-	กลุ่มสตรีมีความรู้ด้านอาชีพเพิ่มขึ้น	ผู้เข้าร่วมโครงการมีความรู้ในการประกอบอาชีพเสริมเพิ่มรายได้	สำนักปลัด
๗	โครงการฝึกอบรมอาชีพการทำของที่ระลึกจากวัสดุธรรมชาติ	-เพื่อส่งเสริมพัฒนาทักษะด้านอาชีพให้กับประชาชน	กลุ่มสตรี ในเขตองค์การบริหารส่วนตำบลพร้อมจำนวน ๑๐ คน	-	-	๑๐,๐๐๐	-	-	กลุ่มสตรีมีความรู้ด้านอาชีพเพิ่มขึ้น	ผู้เข้าร่วมโครงการมีความรู้ในการประกอบอาชีพเสริมเพิ่มรายได้	สำนักปลัด

- ก. ยุทธศาสตร์ชาติ ๒๐ ปี ยุทธศาสตร์ที่ ๓ ด้านการพัฒนาและเสริมสร้างศักยภาพทรัพยากรมนุษย์
- ข. แผนพัฒนาเศรษฐกิจและสังคมแห่งชาติ ฉบับที่ ๑๓ หมายความว่า ๙ ไทยมีความยากจนข้ามรุ่นลดลงและคนไทยทุกคนมีความคุ้มครองทางสังคมที่เพียงพอ เหมาะสม
- ค. SDGs เป้าหมายที่ ๓ : ดำเนินการให้เป็นไปตามระบบและมาตรการคุ้มครองทางสังคมที่เหมาะสมของแต่ละประเทศและให้ครอบคลุมถึงกลุ่มที่ยากจนและเปราะบางภายในปี ๒๕๗๓
- ง. ยุทธศาสตร์จังหวัดที่ ๒ พัฒนาคุณภาพชีวิต ลดความเหลื่อมล้ำ พัฒนา จัดการโครงสร้างพื้นฐาน ทรัพยากรธรรมชาติและสิ่งแวดล้อมอย่างเป็นระบบ นำไปสู่ความมั่นคงและสันติสุขที่ยั่งยืน
- จ. ยุทธศาสตร์การพัฒนาของ อปท. ในเขตจังหวัดที่ ๒ ด้านงานส่งเสริมคุณภาพชีวิต
๑. ยุทธศาสตร์ที่ ๒ ด้านงานส่งเสริมคุณภาพชีวิต
- ๑.๒ กลยุทธ์ ส่งเสริมสนับสนุนการพัฒนาคุณภาพชีวิตของประชาชน
- (๑) แผนงาน สร้างความเข้มแข็งของชุมชน

ที่	โครงการ	วัตถุประสงค์	เป้าหมาย (ผลผลิตของ โครงการ)	งบประมาณ					ตัวชี้วัด (KPI)	ผลที่คาดว่าจะ ได้รับ	หน่วยงานที่ รับผิดชอบ
				๒๕๖๖ (บาท)	๒๕๖๗ (บาท)	๒๕๖๘ (บาท)	๒๕๖๙ (บาท)	๒๕๗๐ (บาท)			
๑	โครงการพัฒนา ศักยภาพคนพิการ และผู้ดูแล	-เพื่อให้ผู้พิการ ผู้ดูแลผู้ พิการและบุคลากรที่ เกี่ยวข้องได้รับทราบและ เข้าใจถึงสิทธิประโยชน์และ สวัสดิการในด้านต่างๆของ ตนเองซึ่งได้รับรองและ คุ้มครองไว้ในกฎหมายฉบับ ต่างๆ	-คนพิการและผู้ดูแล คนพิการ รวม ๔๐ คน -คนพิการและผู้ดูแล ที่รู้หน้าที่ ของตนเองในการ ที่จะเข้าถึง สวัสดิการที่รัฐได้ จัดให้	๑๑,๕๐๐	๑๑,๕๐๐	๑๑,๕๐๐	๑๑,๕๐๐	๑๑,๕๐๐	ผู้พิการและผู้ดูแลได้รับ ข่าวสาร ระเบียบ เกี่ยวกับสวัสดิการของ คนพิการให้ทั่วถึงและมี ความเข้าใจไปในทิศทาง เดียวกัน	ผู้พิการมี คุณภาพชีวิตที่ดี ขึ้น	สำนักปลัด

- ก. ยุทธศาสตร์ชาติ ๒๐ ปี ยุทธศาสตร์ที่ ๔ ด้านการสร้างโอกาสและความเสมอภาคทางสังคม
- ข. แผนพัฒนาเศรษฐกิจและสังคมแห่งชาติ ฉบับที่ ๑๓ หมายเหตุที่ ๑๒ ไทยมีกำลังคนสมรรถนะสูง มุ่งเรียนรู้อย่างต่อเนื่อง ตอบโจทย์การพัฒนาแห่งอนาคต
- SDGs เป้าหมายที่ ๕ : บรรลุความเท่าเทียมระหว่างเพศและเสริมอำนาจให้แก่สตรีและเด็กหญิง
- ง. ยุทธศาสตร์จังหวัดที่ ๒ พัฒนาคุณภาพชีวิต ลดความเหลื่อมล้ำ พัฒนา จัดการโครงสร้างพื้นฐาน ทรัพยากรธรรมชาติและสิ่งแวดล้อมอย่างเป็นระบบ นำไปสู่ความมั่นคงและสันติสุขที่ยั่งยืน
- จ. ยุทธศาสตร์การพัฒนาของ อปท. ในเขตจังหวัดที่ ๒ ด้านงานส่งเสริมคุณภาพชีวิต
- ๑. ยุทธศาสตร์ที่ ๒ ด้านงานส่งเสริมคุณภาพชีวิต
 - ๑.๒ กลยุทธ์ ส่งเสริมสนับสนุนการพัฒนาคุณภาพชีวิตของประชาชน
 - (๑) แผนงาน สร้างความเข้มแข็งของชุมชน

ที่	โครงการ	วัตถุประสงค์	เป้าหมาย (ผลผลิตของ โครงการ)	งบประมาณ					ตัวชี้วัด (KPI)	ผลที่คาดว่าจะ ได้รับ	หน่วยงานที่ รับผิดชอบ
				๒๕๖๖ (บาท)	๒๕๖๗ (บาท)	๒๕๖๘ (บาท)	๒๕๖๙ (บาท)	๒๕๗๐ (บาท)			
๑	โครงการเพิ่มพูน ศักยภาพกลุ่มสตรี องค์การบริหารส่วน ตำบลพร่อน	-เพื่อส่งเสริมศักยภาพในการ พัฒนาตนเองของสตรีให้เป็น ที่ยอมรับต่อสังคม	-กลุ่มสตรีในพื้นที่ จำนวน ๓๐ คน	๑๑,๐๐๐	๑๑,๐๐๐	๑๑,๐๐๐	๑๑,๐๐๐	๑๑,๐๐๐	กลุ่มสตรีมีความรู้ ทักษะ ของการพัฒนาตนเอง อย่างมีประสิทธิภาพให้ เป็นที่ยอมรับต่อสังคม	ผู้นำสตรีมีความ เข้มแข็งเป็นฐาน พลังในการ ขับเคลื่อน กิจกรรมต่างๆ เพื่อแก้ปัญหา ให้กับชุมชน ครอบครัว	สำนักปลัด

- ก. ยุทธศาสตร์ชาติ ๒๐ ปี ยุทธศาสตร์ที่ ๓ ด้านการพัฒนาและเสริมสร้างศักยภาพทรัพยากรมนุษย์
- ข. แผนพัฒนาเศรษฐกิจและสังคมแห่งชาติ ฉบับที่ ๑๓ หมายความว่า ๔ ไทยเป็นศูนย์กลางทางการแพทย์และสุขภาพมูลค่าสูง SDGs เป้าหมายที่ ๓ : สร้างหลักประกันว่าคนมีชีวิตที่มีสุขภาพดีและส่งเสริมความเป็นอยู่ที่ดี สำหรับทุกคนในทุกวัย
- ง. ยุทธศาสตร์จังหวัดที่ ๒ พัฒนาคุณภาพชีวิต ลดความเหลื่อมล้ำ พัฒนา จัดการโครงสร้างพื้นฐาน ทรัพยากรธรรมชาติและสิ่งแวดล้อมอย่างเป็นระบบ นำไปสู่ความมั่นคงและสันติสุขที่ยั่งยืน
- จ. ยุทธศาสตร์การพัฒนาของ อปท. ในเขตจังหวัดที่ ๒ ด้านงานส่งเสริมคุณภาพชีวิต
๑. ยุทธศาสตร์ที่ ๒ ด้านงานส่งเสริมคุณภาพชีวิต
- ๑.๓ กลยุทธ์ ส่งเสริมด้านการออกกำลังกาย การกีฬา และนันทนาการ
- (๑) แผนงาน สร้างความเข้มแข็งของชุมชน

ที่	โครงการ	วัตถุประสงค์	เป้าหมาย (ผลผลิตของ โครงการ)	งบประมาณ					ตัวชี้วัด (KPI)	ผลที่คาดว่าจะได้รับ	หน่วยงานที่ รับผิดชอบ
				๒๕๖๖ (บาท)	๒๕๖๗ (บาท)	๒๕๖๘ (บาท)	๒๕๖๙ (บาท)	๒๕๗๐ (บาท)			
๑	โครงการแข่งขันกีฬา ปรองดองสมานฉันท์ เยาวชน ประชาชน	-เพื่อเสริมสร้างความ สามัคคีปรองดองของ หน่วยงานและประชาชน ในท้องถิ่น	-ประชาชนในเขต พื้นที่รับผิดชอบ	๔๑,๘๐๐	๔๑,๘๐๐	๔๑,๘๐๐	๔๑,๘๐๐	๔๑,๘๐๐	ความพึงพอใจของ ผู้เข้าร่วมโครงการ ร้อยละ ๙๐	หน่วยงานและ ประชาชนในพื้นที่มี ความรักความ สามัคคี	สำนักปลัด

ก. ยุทธศาสตร์ชาติ ๒๐ ปี ยุทธศาสตร์ที่ ๓ ด้านการพัฒนาและเสริมสร้างศักยภาพทรัพยากรมนุษย์

ข. แผนพัฒนาเศรษฐกิจและสังคมแห่งชาติ ฉบับที่ ๑๓ หมายความว่า หมายความว่า ๔ ไทยเป็นศูนย์กลางทางการแพทย์และสุขภาพมูลค่าสูง SDGs เป้าหมายที่ ๓ : สร้างหลักประกันว่าคนมีชีวิตที่มีสุขภาพดีและส่งเสริมความเป็นอยู่ที่ดี สำหรับทุกคนในทุกวัย

ง. ยุทธศาสตร์จังหวัดที่ ๒ พัฒนาคุณภาพชีวิต ลดความเหลื่อมล้ำ พัฒนา จัดการโครงสร้างพื้นฐาน ทรัพยากรธรรมชาติและสิ่งแวดล้อมอย่างเป็นระบบ นำไปสู่ความมั่นคงและสันติสุขที่ยั่งยืน

จ. ยุทธศาสตร์การพัฒนาของ อปท. ในเขตจังหวัดที่ ๒ ด้านงานส่งเสริมคุณภาพชีวิต

๑. ยุทธศาสตร์ที่ ๒ ด้านงานส่งเสริมคุณภาพชีวิต

๑.๓ กลยุทธ์ ส่งเสริมด้านการออกกำลังกาย การกีฬาและนันทนาการ

(๑) แผนงาน การศาสนาวัฒนธรรมและนันทนาการ

ที่	โครงการ	วัตถุประสงค์	เป้าหมาย (ผลผลิตของโครงการ)	งบประมาณ					ตัวชี้วัด (KPI)	ผลที่คาดว่าจะได้รับ	หน่วยงานที่รับผิดชอบ
				๒๕๖๖ (บาท)	๒๕๖๗ (บาท)	๒๕๖๘ (บาท)	๒๕๖๙ (บาท)	๒๕๗๐ (บาท)			
๑	โครงการจัดการแข่งขันกีฬาชุมชนสัมพันธ์	-เพื่อให้ประชาชนมีความรักความสามัคคีและใช้เวลาว่างให้เกิดประโยชน์	-เด็ก เยาวชนและประชาชนในเขตพื้นที่องค์การบริหารส่วนตำบลพร่อน	๑๒๐,๐๐๐	๑๒๐,๐๐๐	๑๒๐,๐๐๐	๑๒๐,๐๐๐	๑๒๐,๐๐๐	-จำนวนผู้เข้าร่วมโครงการ	-เด็ก เยาวชนและประชาชนมีความสัมพันธ์อันดีระหว่างชุมชน	กองศึกษาฯ
๒	โครงการก่อสร้างลานกีฬาประจำหมู่บ้าน	-เพื่อส่งเสริมการออกกำลังกายให้กับประชาชน	-ก่อสร้างลานกีฬาหมู่บ้านที่ ๕ ต.พร่อน, หมู่ที่ ๒ ต.เจ๊ะเห	-	-	๑,๐๐๐,๐๐๐	-	๑,๐๐๐,๐๐๐	-ประชาชนมีการออกกำลังกายเพิ่มขึ้น	ประชาชนมีสุขภาพร่างกายที่สมบูรณ์แข็งแรง	กองช่าง

- ก. ยุทธศาสตร์ชาติ ๒๐ ปี ยุทธศาสตร์ที่ ๑ ด้านความมั่นคง
- ข. แผนพัฒนาเศรษฐกิจและสังคมแห่งชาติ ฉบับที่ ๑๓ หมายเหตุที่ ๑๒ ไทยมีกำลังคนสมรรถนะสูงมุ่งเรียนรู้อย่างต่อเนื่องตบโจทย์การพัฒนาแห่งอนาคต SDGs เป้าหมายที่ ๓ : สร้างหลักประกันว่าคนมีชีวิตที่มีสุขภาพดีและส่งเสริมความเป็นอยู่ที่ดี สำหรับทุกคนในทุกวัย
- ง. ยุทธศาสตร์จังหวัดที่ ๒ พัฒนาคุณภาพชีวิต ลดความเหลื่อมล้ำ พัฒนา จัดการโครงสร้างพื้นฐาน ทรัพยากรธรรมชาติและสิ่งแวดล้อมอย่างเป็นระบบ นำไปสู่ความมั่นคงและสันติสุขที่ยั่งยืน
- จ. ยุทธศาสตร์การพัฒนาของ อปท. ในเขตจังหวัดที่ ๒ ด้านงานส่งเสริมคุณภาพชีวิต
- ๑. ยุทธศาสตร์ที่ ๒ ด้านงานส่งเสริมคุณภาพชีวิต
 - ๑.๔ กลยุทธ์ ส่งเสริมสุขภาพ ควบคุมและป้องกันโรค รักษาฟื้นฟูสมรรถภาพและพัฒนาระบบบริการสาธารณสุข

(๑) แผนงาน การศึกษา

ที่	โครงการ	วัตถุประสงค์	เป้าหมาย (ผลผลิตของ โครงการ)	งบประมาณและที่มา					ตัวชี้วัด (KPI)	ผลที่คาดว่าจะได้รับ	หน่วยงาน รับผิดชอบ หลัก
				๒๕๖๖ (บาท)	๒๕๖๗ (บาท)	๒๕๖๘ (บาท)	๒๕๖๙ (บาท)	๒๕๗๐ (บาท)			
๑	โครงการอุดหนุน ค่าอาหารกลางวันให้แก่ โรงเรียนประถมศึกษา ในเขตพื้นที่รับผิดชอบ	-เพื่อเสริมสร้าง โภชนาการที่ดี เหมาะสมกับวัย ให้แก่เด็ก	-อุดหนุนอาหาร กลางวันสำหรับ นักเรียน คนละ ๒๑ บาท จำนวน ๔ โรงเรียน	๒,๑๘๔,๐๐๐	๒,๑๘๔,๐๐๐	๒,๑๘๔,๐๐๐	๒,๑๘๔,๐๐๐	๒,๑๘๔,๐๐๐	-ร้อยละ ๑๐๐ ของนักเรียนที่ ได้รับอาหาร กลางวัน	-เด็ก นักเรียนมี คุณภาพชีวิต ที่ดีขึ้น	กอง ศึกษา
๒	โครงการสนับสนุน อาหารเสริม(นม)	-เพื่อเสริมสร้าง โภชนาการที่ดี เหมาะสมกับวัย ให้แก่เด็ก	-จัดหาอาหารเสริม นมสำหรับโรงเรียน ๔ แห่งและศูนย์ พัฒนาเด็กเล็ก ๒ แห่ง	๑,๒๔๐,๒๕๒	๑,๒๔๐,๒๕๒	๑,๒๔๐,๒๕๒	๑,๒๔๐,๒๕๒	๑,๒๔๐,๒๕๒	-ร้อยละ ๑๐๐ ของนักเรียนที่ ได้รับอาหาร เสริมนม	-เด็ก นักเรียนมี โภชนาการที่ ดีเหมาะสม กับวัย	กอง ศึกษา

ก. ยุทธศาสตร์ชาติ ๒๐ ปี ยุทธศาสตร์ที่ ๓ ด้านการพัฒนาและเสริมสร้างศักยภาพทรัพยากรมนุษย์

ข. แผนพัฒนาเศรษฐกิจและสังคมแห่งชาติ ฉบับที่ ๑๓ หมายความว่า ๑๒ ไทยมีกำลังคนสมรรถนะสูงมุ่งเรียนรู้อย่างต่อเนื่องตบโจทย์การพัฒนาแห่งอนาคต

SDGs เป้าหมายที่ ๔ : การสร้างหลักประกันว่าทุกคนมีการศึกษาที่มีคุณภาพอย่างครอบคลุมและเท่าเทียมและสนับสนุนโอกาสในการเรียนรู้ตลอดชีวิต

ง. ยุทธศาสตร์จังหวัดที่ ๒ พัฒนาคุณภาพชีวิต ลดความเหลื่อมล้ำ พัฒนา จัดการโครงสร้างพื้นฐาน ทรัพยากรธรรมชาติและสิ่งแวดล้อมอย่างเป็นระบบ นำไปสู่ความมั่นคงและสันติสุขที่ยั่งยืน

จ. ยุทธศาสตร์การพัฒนาของ อปท. ในเขตจังหวัดที่ ๒ ด้านงานส่งเสริมคุณภาพชีวิต

๑. ยุทธศาสตร์ที่ ๒ ด้านงานส่งเสริมคุณภาพชีวิต

๑.๕ กลยุทธ์ ส่งเสริมการศึกษาทั้งใน นอกระบบและตามอัธยาศัย โดยสนับสนุนให้ประชาชนมีส่วนร่วมในการจัดการศึกษา

(๑) แผนงาน การศึกษา

ที่	โครงการ	วัตถุประสงค์	เป้าหมาย (ผลผลิตของโครงการ)	งบประมาณและที่มา					ตัวชี้วัด (KPI)	ผลที่คาดว่าจะได้รับ	หน่วยงาน รับผิดชอบหลัก
				๒๕๖๖ (บาท)	๒๕๖๗ (บาท)	๒๕๖๘ (บาท)	๒๕๖๙ (บาท)	๒๕๗๐ (บาท)			
๑	โครงการส่งเสริมกิจกรรมพัฒนาเด็กเล็ก	-เพื่อพัฒนาสุขภาพร่างกายจิตใจของเด็ก	นักเรียนศูนย์พัฒนาเด็กเล็ก จำนวน ๒ ศูนย์	๑๐๐,๐๐๐	๑๐๐,๐๐๐	๑๐๐,๐๐๐	๑๐๐,๐๐๐	๑๐๐,๐๐๐	-ร้อยละ ๑๐๐ ของนักเรียนที่ได้รับการส่งเสริมกิจกรรมพัฒนาเด็กเล็ก	เด็กเล็กมีพัฒนาการความพร้อมด้านร่างกายจิตใจ	กองการศึกษา
๒	โครงการสนับสนุนค่าใช้จ่ายจากการบริหารการศึกษา	-เพื่อให้เด็กนักเรียนมีความพร้อมที่จะได้รับการศึกษาที่มีคุณภาพและมาตรฐาน	-ศูนย์พัฒนาเด็กเล็ก จำนวน ๒ แห่ง เป็นค่าจัดการเรียนการสอน ค่าหนังสือเรียน ค่าอุปกรณ์การเรียน ค่าเครื่องแบบนักเรียน ค่ากิจกรรมพัฒนาผู้เรียน ค่าอาหารกลางวัน ศพด. ค่าสื่อการเรียนการสอนเชิงสัญลักษณ์ของความเป็นชาติ	๑,๐๐๐,๐๐๐	๑,๐๐๐,๐๐๐	๑,๐๐๐,๐๐๐	๑,๐๐๐,๐๐๐	๑,๐๐๐,๐๐๐	-ร้อยละ ๑๐๐ ของนักเรียนที่ได้รับการสนับสนุนค่าใช้จ่ายในการศึกษา	-เด็กเล็กมีพัฒนาการความพร้อมด้านร่างกายและจิตใจ	กองการศึกษา

ง. ยุทธศาสตร์จังหวัดที่ ๒ พัฒนาคุณภาพชีวิต ลดความเหลื่อมล้ำ พัฒนา จัดการโครงสร้างพื้นฐาน ทรัพยากรธรรมชาติและสิ่งแวดล้อมอย่างเป็นระบบ นำไปสู่ความมั่นคงและสันติสุขที่ยั่งยืน

จ. ยุทธศาสตร์การพัฒนาของ อปท. ในเขตจังหวัดที่ ๒ ด้านงานส่งเสริมคุณภาพชีวิต

๑. ยุทธศาสตร์ที่ ๒ ด้านงานส่งเสริมคุณภาพชีวิต

๑.๕ กลยุทธ์ ส่งเสริมการศึกษาทั้งใน นอกระบบและตามอัธยาศัย โดยสนับสนุนให้ประชาชนมีส่วนร่วมในการจัดการศึกษา

(๑) แผนงาน การศึกษา

ที่	โครงการ	วัตถุประสงค์	เป้าหมาย (ผลผลิตของ โครงการ)	งบประมาณ					ตัวชี้วัด (KPI)	ผลที่คาดว่าจะ ได้รับ	หน่วยงานที่ รับผิดชอบ
				๒๕๖๖ (บาท)	๒๕๖๗ (บาท)	๒๕๖๘ (บาท)	๒๕๖๙ (บาท)	๒๕๗๐ (บาท)			
๓	โครงการแก้ปัญหา นักเรียนภาวะ โภชนาการต่ำ	-เพื่อเสริมสร้าง โภชนาการที่ดี เหมาะสมกับวัย ให้แก่เด็ก	-อุดหนุนโรงเรียน วัดพระพุทธในการ แก้ไขปัญหา นักเรียนภาวะ โภชนาการต่ำ	๒๐,๐๐๐	๒๐,๐๐๐	๒๐,๐๐๐	๒๐,๐๐๐	๒๐,๐๐๐	-ร้อยละ ๑๐๐ ของ นักเรียนที่ได้รับ อาหารกลางวัน	-เด็กนักเรียนมี คุณภาพชีวิตที่ดี ขึ้น	กอง ศึกษาฯ
๔	โครงการงานวันเด็ก แห่งชาติ	-เพื่อส่งเสริมให้เด็ก กล้าแสดงออกทาง ความคิด สติปัญญา และอารมณ์ในทางที่ ถูกต้อง	-นักเรียน ผู้ปกครอง ประชาชน ประมาณ ๑,๕๐๐ คน	๒๐๐,๐๐๐	๒๐๐,๐๐๐	๒๐๐,๐๐๐	๒๐๐,๐๐๐	๒๐๐,๐๐๐	-เด็ก เยาวชนและ ผู้นำองค์กรต่างๆ เข้าร่วมกิจกรรมครบ ตามจำนวนที่ตั้งไว้	-เด็กและ เยาวชนกล้า แสดงออกและ ใช้เวลาว่างให้ เป็นประโยชน์	กอง ศึกษาฯ

- ก. ยุทธศาสตร์ชาติ ๒๐ ปี ยุทธศาสตร์ที่ ๑ ด้านความมั่นคง
- ข. แผนพัฒนาเศรษฐกิจและสังคมแห่งชาติ ฉบับที่ ๑๓ หมายความว่า ๔ ไทยเป็นศูนย์กลางทางการแพทย์และสุขภาพมูลค่าสูง SDGs เป้าหมายที่ ๓ : สร้างหลักประกันว่าคนมีชีวิตที่มีสุขภาพดีและส่งเสริมความเป็นอยู่ที่ดีสำหรับทุกคนในทุกวัย
- ง. ยุทธศาสตร์จังหวัดที่ ๒ พัฒนาคูณภาพชีวิต ลดความเหลื่อมล้ำ พัฒนา จัดการโครงสร้างพื้นฐาน ทรัพยากรธรรมชาติและสิ่งแวดล้อมอย่างเป็นระบบ นำไปสู่ความมั่นคงและสันติสุขที่ยั่งยืน
- จ. ยุทธศาสตร์การพัฒนาของ อปท. ในเขตจังหวัดที่ ๒ ด้านงานส่งเสริมคุณภาพชีวิต
- ๑. ยุทธศาสตร์ที่ ๒ ด้านงานส่งเสริมคุณภาพชีวิต
 - ๑.๖ กลยุทธ์ สนับสนุนการป้องกันและแก้ไขปัญหายาเสพติด
 - (๑) แผนงาน สาธารณสุข

ที่	โครงการ	วัตถุประสงค์	เป้าหมาย (ผลผลิตของ โครงการ)	งบประมาณ					ตัวชี้วัด (KPI)	ผลที่คาดว่าจะ ได้รับ	หน่วยงานที่ รับผิดชอบ
				๒๕๖๖ (บาท)	๒๕๖๗ (บาท)	๒๕๖๘ (บาท)	๒๕๖๙ (บาท)	๒๕๗๐ (บาท)			
๑	โครงการเสริมสร้าง ภูมิคุ้มกันในการ ป้องกันและแก้ไข ปัญหายาเสพติด	-เพื่อเสริมสร้างภูมิคุ้มกัน เพื่อป้องกันยาเสพติดใน กลุ่มเด็กและเยาวชนมิ ให้มีผู้เสพยาใหม่	-เด็กและ เยาวชนในพื้นที่ กลุ่มเสี่ยง จำนวน ๕๐ คน	๑๓,๑๗๐	๑๓,๑๗๐	๑๓,๑๗๐	๑๓,๑๗๐	๑๓,๑๗๐	-เด็กและเยาวชน เข้าร่วมใน กิจกรรมร้อยละ ๙๐	-เด็กและเยาวชน ได้รับการเพิ่ม ภูมิคุ้มกันเพื่อ ป้องกันและแก้ไข ปัญหายาเสพติด	กอง สาธารณสุขฯ

- ก. ยุทธศาสตร์ชาติ ๒๐ ปี ยุทธศาสตร์ที่ ๓ ด้านการพัฒนาและเสริมสร้างศักยภาพทรัพยากรมนุษย์
- ข. แผนพัฒนาเศรษฐกิจและสังคมแห่งชาติ ฉบับที่ ๑๓ หมายเหตุที่ ๔ ไทยเป็นศูนย์กลางทางการแพทย์และสุขภาพมูลค่าสูง
- SDGs เป้าหมายที่ ๓ : สร้างหลักประกันว่าคนมีชีวิตที่มีสุขภาพดีและส่งเสริมความเป็นอยู่ที่ดีสำหรับทุกคนในทุกวัย
- ง. ยุทธศาสตร์จังหวัดที่ ๒ พัฒนาคูณภาพชีวิต ลดความเหลื่อมล้ำ พัฒนา จัดการโครงสร้างพื้นฐาน ทรัพยากรธรรมชาติและสิ่งแวดล้อมอย่างเป็นระบบ นำไปสู่ความมั่นคงและสันติสุขที่ยั่งยืน
- จ. ยุทธศาสตร์การพัฒนาของ อปท. ในเขตจังหวัดที่ ๒ ด้านงานส่งเสริมคุณภาพชีวิต
๑. ยุทธศาสตร์ที่ ๒ ด้านงานส่งเสริมคุณภาพชีวิต
- ๑.๖ กลยุทธ์ ส่งเสริมสุขภาพ ควบคุมและป้องกันโรค รักษาฟื้นฟูสมรรถภาพและพัฒนาระบบบริการสาธารณสุข

(๑) แผนงาน สาธารณสุข

ที่	โครงการ	วัตถุประสงค์	เป้าหมาย (ผลผลิตของโครงการ)	งบประมาณ					ตัวชี้วัด (KPI)	ผลที่คาดว่าจะได้รับ	หน่วยงานที่รับผิดชอบ
				๒๕๖๖ (บาท)	๒๕๖๗ (บาท)	๒๕๖๘ (บาท)	๒๕๖๙ (บาท)	๒๕๗๐ (บาท)			
๒	โครงการสัตว์ปลอดโรคคนปลอดภัยจากโรคพิษสุนัขบ้า	-เพื่อสนองพระปณิธาน ศาสตราจารย์ ดร.สมเด็จฯ พระเจ้าน้องนางเธอเจ้าฟ้าจุฬาภรณวลัยลักษณ์อัครราชกุมารี กรมพระศรีสวางควัฒนวรขัตติยราชนารี -เพื่อป้องกันและควบคุมโรคพิษสุนัขบ้าในพื้นที่	-แกนนำครอบครัว/แกนนำสุขภาพและอาสาสมัครสำรวจข้อมูลสัตว์จำนวน ๕๐ คน -สุนัข แมว ลิง และกิ้ง จำนวน ๓,๓๕๕ ตัว	๘๗,๙๒๐	๘๗,๙๒๐	๘๗,๙๒๐	๘๗,๙๒๐	๘๗,๙๒๐	สุนัข แมว ลิง และกิ้งได้รับการฉีดวัคซีนป้องกันโรคพิษสุนัขบ้า ไม่น้อยกว่าร้อยละ ๕๐	เกิดการป้องกันและควบคุมโรคพิษสุนัขบ้า	กองสาธารณสุขฯ
๓	โครงการตามแนวพระราชดำริด้านสาธารณสุข	เพื่อส่งเสริมโครงการตามแนวพระราชดำริด้านสาธารณสุข	อุดหนุนคณะกรรมการหมู่บ้านหมู่ที่ ๑-๖ ตำบลพร่อนและหมู่ที่ ๑-๔ ตำบลเจ๊ะเห จำนวนหมู่บ้านละ ๒๐,๐๐๐ บาท	๒๐๐,๐๐๐	๒๐๐,๐๐๐	๒๐๐,๐๐๐	๒๐๐,๐๐๐	๒๐๐,๐๐๐	ประชาชนมีสุขภาพร่างกายที่สมบูรณ์ แข็งแรง	ประชาชนมีคุณภาพชีวิตที่ดีขึ้น	กองสาธารณสุขฯ

ง. ยุทธศาสตร์จังหวัดที่ ๒ พัฒนาคุณภาพชีวิต ลดความเหลื่อมล้ำ พัฒนา จัดการโครงสร้างพื้นฐาน ทรัพยากรธรรมชาติและสิ่งแวดล้อมอย่างเป็นระบบ นำไปสู่ความมั่นคงและสันติสุขที่ยั่งยืน

จ. ยุทธศาสตร์การพัฒนาของ อปท. ในเขตจังหวัดที่ ๒ ด้านงานส่งเสริมคุณภาพชีวิต

๑. ยุทธศาสตร์ที่ ๒ ด้านงานส่งเสริมคุณภาพชีวิต

๑.๖ กลยุทธ์ ส่งเสริมสุขภาพ ควบคุมและป้องกันโรค รักษาฟื้นฟูสมรรถภาพและพัฒนาระบบบริการสาธารณสุข

(๑) แผนงาน สาธารณสุข

ที่	โครงการ	วัตถุประสงค์	เป้าหมาย (ผลผลิตของ โครงการ)	งบประมาณ					ตัวชี้วัด (KPI)	ผลที่คาดว่าจะ ได้รับ	หน่วยงานที่ รับผิดชอบ
				๒๕๖๖ (บาท)	๒๕๖๗ (บาท)	๒๕๖๘ (บาท)	๒๕๖๙ (บาท)	๒๕๗๐ (บาท)			
๔	โครงการอบรมเพื่อ เพิ่มศักยภาพ อาสาสมัครการแพทย์ ฉุกเฉิน(EMS)	เพื่อให้ผู้ป่วยและผู้ ประสบเหตุได้รับการ บริการทางการแพทย์ อย่างรวดเร็วและถูก หลักวิชาการ	อาสาสมัคร การแพทย์ ฉุกเฉินองค์การ บริหารส่วน ตำบลพร้อม จำนวน ๙ คน	๕,๘๔๐	๕,๘๔๐	๕,๘๔๐	๕,๘๔๐	๕,๘๔๐	อาสาสมัคร การแพทย์ฉุกเฉิน เข้าร่วมโครงการ ร้อยละ ๑๐๐	อาสาสมัคร การแพทย์ฉุกเฉิน มีศักยภาพและ ความรู้ความเข้าใจ ในการให้ความ ช่วยเหลือเบื้องต้น แก่ผู้ประสบภัย ฉุกเฉิน ณ จุดเกิด เหตุได้อย่างมี ประสิทธิภาพ	กอง สาธารณสุขฯ

- ก. ยุทธศาสตร์ชาติ ๒๐ ปี ยุทธศาสตร์ที่ ๓ ด้านการพัฒนาและเสริมสร้างศักยภาพทรัพยากรมนุษย์
 - ข. แผนพัฒนาเศรษฐกิจและสังคมแห่งชาติ ฉบับที่ ๑๓ หมายความว่า ๑๒ ไทยมีกำลังคนสมรรถนะสูงมุ่งเรียนรู้อย่างต่อเนื่อง ตอบโจทย์การพัฒนาแห่งอนาคต
 - SDGs เป้าหมายที่ ๔ : สร้างหลักประกันว่าทุกคนมีการศึกษาที่มีคุณภาพอย่างครอบคลุมและเท่าเทียมและสนับสนุนโอกาสในการเรียนรู้ตลอดชีวิต
 - ง. ยุทธศาสตร์จังหวัดที่ ๒ พัฒนาคุณภาพชีวิต ลดความเหลื่อมล้ำ พัฒนา จัดการโครงสร้างพื้นฐาน ทรัพยากรธรรมชาติและสิ่งแวดล้อมอย่างเป็นระบบ นำไปสู่ความมั่นคงและสันติสุขที่ยั่งยืน
 - จ. ยุทธศาสตร์การพัฒนาของ อบต. ในเขตจังหวัดที่ ๒ ด้านงานส่งเสริมคุณภาพชีวิต
 - ๑. ยุทธศาสตร์ที่ ๒ ด้านงานส่งเสริมคุณภาพชีวิต
 - ๑.๖ กลยุทธ์ ส่งเสริมการศึกษาทั้งใน นอกระบบและตามอัธยาศัย โดยสนับสนุนให้ประชาชนมีส่วนร่วมในการจัดการศึกษา
- (๑) แผนงาน อุตสาหกรรมและการโยธา

ที่	โครงการ	วัตถุประสงค์	เป้าหมาย (ผลผลิตของ โครงการ)	งบประมาณ					ตัวชี้วัด (KPI)	ผลที่คาดว่าจะ ได้รับ	หน่วยงานที่ รับผิดชอบ
				๒๕๖๖ (บาท)	๒๕๖๗ (บาท)	๒๕๖๘ (บาท)	๒๕๖๙ (บาท)	๒๕๗๐ (บาท)			
๑	โครงการต่อเติมศูนย์ พัฒนาเด็กเล็กบ้านโคก กู่แว	-เพื่อต่อเติมอาคาร เรียนของศูนย์พัฒนา เด็กเล็กให้ได้ มาตรฐานและ ปลอดภัย	-ต่อเติมอาคาร ขนาดกว้าง ๕.๗๐ เมตร ยาว ๑๖.๐๐ เมตร ๒ ชั้น	๓๐๓,๐๐๐	-	-	-	-	-ตามแบบที่ อบต. กำหนด	ศูนย์พัฒนาเด็ก เล็กบ้านโคกกู่แวมี อาคารเรียนที่ได้ มาตรฐานและ ปลอดภัย	กอง ศึกษาฯ

ก. ยุทธศาสตร์ชาติ ๒๐ ปี ยุทธศาสตร์ที่ ๑ ด้านความมั่นคง

ข. แผนพัฒนาเศรษฐกิจและสังคมแห่งชาติ ฉบับที่ ๑๓ หมายความว่า ๘ ไทยมีพื้นที่และเมืองอัจฉริยะที่น่าอยู่ ปลอดภัย เติบโตได้อย่างยั่งยืน

SDGs เป้าหมายที่ ๑๖ : ส่งเสริมสังคมที่สงบสุขและครอบคลุมเพื่อการพัฒนาที่ยั่งยืนให้ทุกคนเข้าถึงความยุติธรรมและสร้างสถาบันที่มีประสิทธิภาพ รับผิดชอบและครอบคลุมในทุกระดับ

ง. ยุทธศาสตร์จังหวัดที่ ๒ พัฒนาคุณภาพชีวิต ลดความเหลื่อมล้ำ พัฒนา จัดการโครงสร้างพื้นฐาน ทรัพยากรธรรมชาติและสิ่งแวดล้อมอย่างเป็นระบบ นำไปสู่ความมั่นคงและสันติสุขที่ยั่งยืน

จ. ยุทธศาสตร์การพัฒนาของ อปท. ในเขตจังหวัดที่ ๒ ด้านการจัดระเบียบชุมชน/สังคมและการรักษาความสงบเรียบร้อย

๑. ยุทธศาสตร์ที่ ๓ ด้านการจัดระเบียบชุมชน/สังคมและการรักษาความสงบเรียบร้อย

๑.๖ กลยุทธ์ ส่งเสริมสุขภาพ ควบคุมและป้องกันโรค รักษาฟื้นฟูสมรรถภาพและพัฒนาระบบบริการสาธารณสุข

(๑) แผนงาน สร้างความเข้มแข็งของชุมชน

ที่	โครงการ	วัตถุประสงค์	เป้าหมาย (ผลผลิตของ โครงการ)	งบประมาณ					ตัวชี้วัด (KPI)	ผลที่คาดว่าจะ ได้รับ	หน่วยงานที่ รับผิดชอบ
				๒๕๖๖ (บาท)	๒๕๖๗ (บาท)	๒๕๖๘ (บาท)	๒๕๖๙ (บาท)	๒๕๗๐ (บาท)			
๑	โครงการพิทักษ์รักษาไว้ซึ่ง ชาติ ศาสนาและ พระมหากษัตริย์	-เพื่อให้ประชาชนเกิด ความตระหนักและ ร่วมกันรักษาสถาบัน หลักของชาติ	-ประชาชนทุก หมู่เหล่าและทุก สาขาอาชีพ	๔๐,๐๐๐	๔๐,๐๐๐	๔๐,๐๐๐	๔๐,๐๐๐	๔๐,๐๐๐	ประชาชนทุก ภาคส่วนร่วม กิจกรรมเพิ่มขึ้น	-สถาบันชาติ ศาสนาและ พระมหากษัตริย์ อยู่คู่กับ สังคมไทยสืบไป	สำนักปลัด

- ก. ยุทธศาสตร์ชาติ ๒๐ ปี ยุทธศาสตร์ที่ ๑ ด้านความมั่นคง
- ข. แผนพัฒนาเศรษฐกิจและสังคมแห่งชาติ ฉบับที่ ๑๓ หมายความว่า ๘ ไทยมีพื้นที่และเมืองอัจฉริยะที่น่าอยู่ ปลอดภัย เติบโตได้อย่างยั่งยืน
SDGs เป้าหมายที่ ๓ : สร้างหลักประกันว่าคนมีชีวิตที่มีสุขภาพดีและส่งเสริมความเป็นอยู่ที่ดีสำหรับทุกคนในทุกวัย
- ง. ยุทธศาสตร์จังหวัดที่ ๒ พัฒนาคูณภาพชีวิต ลดความเหลื่อมล้ำ พัฒนา จัดการโครงสร้างพื้นฐาน ทรัพยากรธรรมชาติและสิ่งแวดล้อมอย่างเป็นระบบ นำไปสู่ความมั่นคงและสันติสุขที่ยั่งยืน
- จ. ยุทธศาสตร์การพัฒนาของ อปท. ในเขตจังหวัดที่ ๒ ด้านการจัดระเบียบชุมชน/สังคมและการรักษาความสงบเรียบร้อย
๑. ยุทธศาสตร์ที่ ๓ ด้านการจัดระเบียบชุมชน/สังคมและการรักษาความสงบเรียบร้อย
- ๑.๖ กลยุทธ์ พัฒนาศักยภาพของท้องถิ่นในการป้องกันและบรรเทาสาธารณภัยตลอดจนการรักษาความสงบเรียบร้อยในท้องถิ่น
- (๑) แผนงาน รักษาความสงบภายใน

ที่	โครงการ	วัตถุประสงค์	เป้าหมาย (ผลผลิตของ โครงการ)	งบประมาณ					ตัวชี้วัด (KPI)	ผลที่คาดว่าจะ ได้รับ	หน่วยงานที่ รับผิดชอบ
				๒๕๖๖ (บาท)	๒๕๖๗ (บาท)	๒๕๖๘ (บาท)	๒๕๖๙ (บาท)	๒๕๗๐ (บาท)			
๑.	โครงการฝึกอบรม ทบทวนอาสาสมัคร ป้องกันภัยฝ่ายพล เรือนตำบลพร้อม	-เพื่อส่งเสริมการ ปฏิบัติงานด้านการ ป้องกันบรรเทาสาธารณ ภัย	-อาสาสมัคร ป้องกันภัยฝ่ายพล เรือน	๒๕,๐๐๐	๒๕,๐๐๐	๒๕,๐๐๐	๒๕,๐๐๐	๒๕,๐๐๐	-ร้อยละ ๘๐ ของ ผู้เข้าร่วมโครงการ มีความรู้เพิ่มเติม ด้านป้องกัน บรรเทาสาธารณ ภัย	-สามารถ ช่วยเหลือเมื่อเกิด ภัยต่างๆได้ ทันท่วงทีและมี ประสิทธิภาพ	สำนักปลัด
๒.	โครงการป้องกันและ ลดอุบัติเหตุช่วง เทศกาลปีใหม่	-เพื่อดูแลความปลอดภัย ให้กับประชาชนในช่วง เทศกาลปีใหม่	-ประชาชนผู้สัญจร ไปมา	๑๒,๑๕๐	๑๒,๑๕๐	๑๒,๑๕๐	๑๒,๑๕๐	๑๒,๑๕๐	ประชาชนมีความ สะดวกในการ สัญจรไปมา	-ประชาชนมีความ ปลอดภัยในชีวิต และทรัพย์สิน	สำนักปลัด

- ง. ยุทธศาสตร์จังหวัดที่ ๒ พัฒนาคูณภาพชีวิต ลดความเหลื่อมล้ำ พัฒนา จัดการโครงสร้างพื้นฐาน ทรพยากรธรรมชาติและสิ่งแวดล้อมอย่างเป็นระบบ นำไปสู่ความมั่นคงและสันติสุขที่ยั่งยืน
- จ. ยุทธศาสตร์การพัฒนาของ อปท. ในเขตจังหวัดที่ ๒ ด้านการจัดระเบียบชุมชน/สังคมและการรักษาความสงบเรียบร้อย
- ๑. ยุทธศาสตร์ที่ ๓ ด้านการจัดระเบียบชุมชน/สังคมและการรักษาความสงบเรียบร้อย
 - ๑.๖ กลยุทธ์ พัฒนาศักยภาพของท้องถิ่นในการป้องกันและบรรเทาสาธารณภัยตลอดจนการรักษาความสงบเรียบร้อยในท้องถิ่น
 - (๑) แผนงาน รักษาความสงบภายใน

ที่	โครงการ	วัตถุประสงค์	เป้าหมาย (ผลผลิตของ โครงการ)	งบประมาณ					ตัวชี้วัด (KPI)	ผลที่คาดว่าจะ ได้รับ	หน่วยงานที่ รับผิดชอบ
				๒๕๖๖ (บาท)	๒๕๖๗ (บาท)	๒๕๖๘ (บาท)	๒๕๖๙ (บาท)	๒๕๗๐ (บาท)			
๓	โครงการอบรมป้องกัน และระงับอัคคีภัยใน สถานศึกษา	-เพื่อให้เยาวชนและ ประชาชนมีความรู้ใน การการป้องกันภัย	-เยาวชนและ ประชาชนในพื้นที่ จำนวน ๕๖ คน	๑๐,๕๐๐	๑๐,๕๐๐	๑๐,๕๐๐	๑๐,๕๐๐	๑๐,๕๐๐	-ร้อยละ ๑๐๐ ของผู้เข้าร่วม โครงการมี ความรู้ เพิ่มเติมด้าน ป้องกัน บรรเทาสา ธารณภัย	-สามารถ ช่วยเหลือเมื่อเกิด ภัยต่างๆได้ ทันที่วงที่และมี ประสิทธิภาพ	สำนักปลัด

- ก. ยุทธศาสตร์ชาติ ๒๐ ปี ยุทธศาสตร์ที่ ๒ ด้านการสร้างความสามารถในการแข่งขัน
- ข. แผนพัฒนาเศรษฐกิจและสังคมแห่งชาติ ฉบับที่ ๑๓ หมายความว่า ๑ ไทยเป็นประเทศชั้นนำด้านสินค้าเกษตรและเกษตรแปรรูปมูลค่าสูง SDGs เป้าหมายที่ ๑๒ : สร้างหลักประกันให้มีรูปแบบการผลิตและการบริโภคที่ยั่งยืน
- ง. ยุทธศาสตร์จังหวัดที่ ๑ พัฒนาภาคการผลิต ภาคการเกษตรกรรม ท่องเที่ยว อุตสาหกรรม การค้า การค้าชายแดน การลงทุน นำไปสู่การสร้างมูลค่าเพิ่มอย่างต่อเนื่อง และเกิดรายได้ภาคประชาชนยั่งยืน
- จ. ยุทธศาสตร์การพัฒนาของ อปท. ในเขตจังหวัดที่ ๔ ด้านการวางแผน การส่งเสริมการลงทุนพาณิชย์กรรม และการท่องเที่ยว
๑. ยุทธศาสตร์ที่ ๔ ด้านการวางแผน การส่งเสริมการลงทุนพาณิชย์กรรม และการท่องเที่ยว
- ๑.๖ กลยุทธ์ ส่งเสริมโครงการตามแนวพระราชดำริ
- (๑) แผนงาน แผนงานการเกษตร

ที่	โครงการ	วัตถุประสงค์	เป้าหมาย (ผลผลิตของ โครงการ)	งบประมาณ					ตัวชี้วัด (KPI)	ผลที่คาดว่าจะ ได้รับ	หน่วยงานที่ รับผิดชอบ
				๒๕๖๑ (บาท)	๒๕๖๒ (บาท)	๒๕๖๓ (บาท)	๒๕๖๔ (บาท)	๒๕๖๕ (บาท)			
๑	โครงการส่งเสริม และสนับสนุน โครงการตาม พระราชดำริ	-เพื่อส่งเสริมโครงการ พระราชดำริในตำบล	-โครงการตาม แนวพระราช ดำริในตำบล	๕๐,๐๐๐	๕๐,๐๐๐	๕๐,๐๐๐	๕๐,๐๐๐	๕๐,๐๐๐	-จำนวนผู้เข้าร่วม ศึกษาโครงการตาม พระราชดำริ	-ประชาชนมี ชีวิตความ เป็นอยู่ที่ดีขึ้น	สำนักปลัด

- ก. ยุทธศาสตร์ชาติ ๒๐ ปี ยุทธศาสตร์ที่ ๕ ด้านการสร้างการเติบโตบนคุณภาพชีวิตที่เป็นมิตรกับสิ่งแวดล้อม
- ข. แผนพัฒนาเศรษฐกิจและสังคมแห่งชาติ ฉบับที่ ๑๓ หมายความว่า ๑๐ ไทยมีเศรษฐกิจหมุนเวียนและสังคมคาร์บอนต่ำ SDGs เป้าหมายที่ ๑๒ : สร้างหลักประกันให้มีรูปแบบการผลิตและการบริโภคที่ยั่งยืน
- ง. ยุทธศาสตร์จังหวัดที่ ๒ พัฒนาคุณภาพชีวิต ลดความเหลื่อมล้ำ พัฒนา จัดการโครงสร้างพื้นฐาน ทรัพยากรธรรมชาติและสิ่งแวดล้อมอย่างเป็นระบบ นำไปสู่ความมั่นคงและสันติสุขที่ยั่งยืน
- จ. ยุทธศาสตร์การพัฒนาของ อปท. ในเขตจังหวัดที่ ๕ ด้านการบริหารจัดการและการอนุรักษ์ทรัพยากรธรรมชาติและสิ่งแวดล้อม
๑. ยุทธศาสตร์ที่ ๕ ด้านการบริหารจัดการและการอนุรักษ์ทรัพยากรธรรมชาติและสิ่งแวดล้อม
- ๑.๖ กลยุทธ์ ส่งเสริม สนับสนุนให้ประชาชนในชุมชนมีจิตสำนึกในการร่วมกันอนุรักษ์ทรัพยากรธรรมชาติและสิ่งแวดล้อม
- (๑) แผนงาน สาธารณสุข

ที่	โครงการ	วัตถุประสงค์	เป้าหมาย (ผลผลิตของโครงการ)	งบประมาณ					ตัวชี้วัด (KPI)	ผลที่คาดว่าจะได้รับ	หน่วยงานที่ รับผิดชอบ
				๒๕๖๖ (บาท)	๒๕๖๗ (บาท)	๒๕๖๘ (บาท)	๒๕๖๙ (บาท)	๒๕๗๐ (บาท)			
๑	โครงการศึกษาดูงาน เพื่อพัฒนาศักยภาพ อาสาสมัครท้องถิ่นรักษ์โลก	-เพื่อพัฒนา ศักยภาพ อาสาสมัคร ท้องถิ่นรักษ์โลก	อาสาสมัครท้องถิ่นรักษ์โลก จำนวน ๔๐ คน	๒๕,๘๗๐	๒๕,๘๗๐	๒๕,๘๗๐	๒๕,๘๗๐	๒๕,๘๗๐	ประชาชนมีส่วนร่วม ในการปกป้องและ รักษาสิ่งแวดล้อม	สิ่งแวดล้อมได้รับการ ดูแลรักษาให้ยั่งยืน ตลอดไป	กอง สาธารณสุขฯ
๒.	โครงการอนุรักษ์ พันธุกรรมพืชอัน เนื่องมาจาก พระราชดำริสมเด็จพระ กนิษฐาธิราชเจ้ากรม สมเด็จพระเทพรัตนราชสุดาฯ สยามบรมราชกุมารี	-เพื่ออนุรักษ์ พันธุกรรมพืชใน เขตพื้นที่ รับผิดชอบของ อบต.พร่อน	อบรมให้ความรู้แก่ ประชาชน จำนวน ๕๐ คน	๒๘,๑๗๐	๒๘,๑๗๐	๒๘,๑๗๐	๒๘,๑๗๐	๒๘,๑๗๐	ประชาชนทั่วไปและ เด็กเยาวชนเข้าร่วม ในกิจกรรมร้อยละ ๙๐	ประชาชนทั่วไป สามารถอนุรักษ์ พันธุกรรมพืชในเขต พื้นที่รับผิดชอบของ อบต.พร่อนและให้ การศึกษาและสร้าง จิตสำนึกในการ อนุรักษ์พันธุกรรมพืช	กอง สาธารณสุขฯ

- ง. ยุทธศาสตร์จังหวัดที่ ๒ พัฒนาคุณภาพชีวิต ลดความเหลื่อมล้ำ พัฒนา จัดการโครงสร้างพื้นฐาน ทรัพยากรธรรมชาติและสิ่งแวดล้อมอย่างเป็นระบบ นำไปสู่ความมั่นคงและสันติสุขที่ยั่งยืน
- จ. ยุทธศาสตร์การพัฒนาของ อปท. ในเขตจังหวัดที่ ๕ ด้านการบริหารจัดการและการอนุรักษ์ทรัพยากรธรรมชาติและสิ่งแวดล้อม
๑. ยุทธศาสตร์ที่ ๕ ด้านการบริหารจัดการและการอนุรักษ์ทรัพยากรธรรมชาติและสิ่งแวดล้อม
- ๑.๖ กลยุทธ์ ส่งเสริม สนับสนุนให้ประชาชนในชุมชนมีจิตสำนึกในการร่วมกันอนุรักษ์ทรัพยากรธรรมชาติและสิ่งแวดล้อม
- (๑) แผนงาน สาธารณสุข

ที่	โครงการ	วัตถุประสงค์	เป้าหมาย (ผลผลิตของโครงการ)	งบประมาณ					ตัวชี้วัด (KPI)	ผลที่คาดว่าจะได้รับ	หน่วยงานที่ รับผิดชอบ
				๒๕๖๖ (บาท)	๒๕๖๗ (บาท)	๒๕๖๘ (บาท)	๒๕๖๙ (บาท)	๒๕๗๐ (บาท)			
๓	โครงการอบรมศักยภาพอาสาสมัครท้องถิ่นรักษ์โลก	-เพื่อพัฒนา ศักยภาพ อาสาสมัคร ท้องถิ่นรักษ์โลก	อาสาสมัครท้องถิ่น รักษ์โลก จำนวน ๑๕๐ คน	๘๐,๐๐๐	๘๐,๐๐๐	๘๐,๐๐๐	๘๐,๐๐๐	๘๐,๐๐๐	ประชาชนมีส่วนร่วมใน การป้องกันและรักษา สิ่งแวดล้อม	สิ่งแวดล้อมได้รับการดูแลรักษาให้ ยั่งยืนตลอดไป	กอง สาธารณสุขฯ

- ก. ยุทธศาสตร์ชาติ ๒๐ ปี ยุทธศาสตร์ที่ ๕ ด้านการสร้างการเติบโตบนคุณภาพชีวิตที่เป็นมิตรกับสิ่งแวดล้อม
- ข. แผนพัฒนาเศรษฐกิจและสังคมแห่งชาติ ฉบับที่ ๑๓ หมายความว่า ๑๐ ไทยมีเศรษฐกิจหมุนเวียนและสังคมคาร์บอนต่ำ SDGs เป้าหมายที่ ๑๒ : สร้างหลักประกันให้มีรูปแบบการผลิตและการบริโภคที่ยั่งยืน
- ง. ยุทธศาสตร์จังหวัดที่ ๒ พัฒนาคูณภาพชีวิต ลดความเหลื่อมล้ำ พัฒนา จัดการโครงสร้างพื้นฐาน ทรัพยากรธรรมชาติและสิ่งแวดล้อมอย่างเป็นระบบ นำไปสู่ความมั่นคงและสันติสุขที่ยั่งยืน
- จ. ยุทธศาสตร์การพัฒนาของ อปท. ในเขตจังหวัดที่ ๕ ด้านการบริหารจัดการและการอนุรักษ์ทรัพยากรธรรมชาติและสิ่งแวดล้อม
- ๑. ยุทธศาสตร์ที่ ๕ ด้านการบริหารจัดการและการอนุรักษ์ทรัพยากรธรรมชาติและสิ่งแวดล้อม
 - ๑.๖ กลยุทธ์ จัดทำระบบกำจัดขยะและสิ่งปฏิกูลต่อจนระบบกำจัดน้ำเสีย
 - (๑) แผนงาน เคหะและชุมชน

ที่	โครงการ	วัตถุประสงค์	เป้าหมาย (ผลผลิตของ โครงการ)	งบประมาณ					ตัวชี้วัด (KPI)	ผลที่คาดว่าจะ ได้รับ	หน่วยงานที่ รับผิดชอบ
				๒๕๖๖ (บาท)	๒๕๖๗ (บาท)	๒๕๖๘ (บาท)	๒๕๖๙ (บาท)	๒๕๗๐ (บาท)			
๑	โครงการถังขยะอินทรีย์ รักษ์สิ่งแวดล้อม	-เพื่อส่งเสริมและ สนับสนุนกิจกรรมการ มีส่วนร่วมของชุมชน ในการจัดการขยะ	อถล.หรือ อสม. หรือแกนนำ ครอบครัว จำนวน ๕๐ คน	๑๔,๑๐๐	๑๔,๑๐๐	๑๔,๑๐๐	๑๔,๑๐๐	๑๔,๑๐๐	ครัวเรือนมีและ ใช้ถังขยะ อินทรีย์ จำนวน ๕๐ หลังคาเรือน	ขยะอินทรีย์ได้รับ การจัดการที่ถูก หลักสุขาภิบาล	กอง สาธารณสุขฯ

- ก. ยุทธศาสตร์ชาติ ๒๐ ปี ยุทธศาสตร์ที่ ๓ ด้านการพัฒนาและเสริมสร้างศักยภาพทรัพยากรมนุษย์
- ข. แผนพัฒนาเศรษฐกิจและสังคมแห่งชาติ ฉบับที่ ๑๓ หมายความว่า ๘ ไทยมีพื้นที่และเมืองอัจฉริยะที่น่าอยู่ ปลอดภัย เติบโตได้อย่างยั่งยืน
- SDGs เป้าหมายที่ ๔ : สร้างหลักประกันว่าทุกคนมีการศึกษาที่มีคุณภาพอย่างครอบคลุมและเท่าเทียมและสนับสนุนโอกาสเรียนรู้ตลอดชีวิต
- ง. ยุทธศาสตร์จังหวัดที่ ๒ พัฒนาคุณภาพชีวิต ลดความเหลื่อมล้ำ พัฒนา จัดการโครงสร้างพื้นฐาน ทรัพยากรธรรมชาติและสิ่งแวดล้อมอย่างเป็นระบบ นำไปสู่ความมั่นคงและสันติสุขที่ยั่งยืน
- จ. ยุทธศาสตร์การพัฒนาของ อปท. ในเขตจังหวัดที่ ๖ ด้านศิลปะ วัฒนธรรม จารีตประเพณีและภูมิปัญญาท้องถิ่น
๑. ยุทธศาสตร์ที่ ๖ ด้านศิลปะ วัฒนธรรม จารีตประเพณีและภูมิปัญญาท้องถิ่น
- ๑.๖ กลยุทธ์ ส่งเสริมการอนุรักษ์ ฟื้นฟู สืบทอดจารีตประเพณี ศิลปวัฒนธรรม

(๑) แผนงาน การศาสนาวัฒนธรรมและนันทนาการ

ที่	โครงการ	วัตถุประสงค์	เป้าหมาย (ผลผลิตของ โครงการ)	งบประมาณ					ตัวชี้วัด (KPI)	ผลที่คาดว่าจะ ได้รับ	หน่วยงานที่ รับผิดชอบ
				๒๕๖๖ (บาท)	๒๕๖๗ (บาท)	๒๕๖๘ (บาท)	๒๕๖๙ (บาท)	๒๕๗๐ (บาท)			
๑	โครงการประเพณีลาซัง	-เพื่อสนับสนุน ประเพณีท้องถิ่น	-ประชาชนหมู่ที่ ๑-๖ ตำบลพร่อน	๒๐,๐๐๐	๒๐,๐๐๐	๒๐,๐๐๐	๒๐,๐๐๐	๒๐,๐๐๐	-จำนวนผู้เข้าร่วม โครงการ	-ประเพณี วัฒนธรรมได้รับ การเผยแพร่และ คงอยู่สืบต่อไป	กอง ศึกษา
๒	โครงการแมลิดกลาง ตำบลพร่อน	-เพื่อสนับสนุน ประเพณีท้องถิ่น	-เด็ก เยาวชน ผู้นำ ศาสนา ประชาชน หมู่ที่ ๕ ต.พร่อน และหมู่ที่ ๑ ต.เจ๊ะเห	๗๐,๐๐๐	๗๐,๐๐๐	๗๐,๐๐๐	๗๐,๐๐๐	๗๐,๐๐๐	-ร้อยละ ๘๐ ของ ความพึงพอใจของ ประชาชนที่มีต่อ การจัดงานแมลิด กลาง	-ประเพณี วัฒนธรรมได้รับ การเผยแพร่และ คงอยู่สืบต่อไป	กอง ศึกษา
๓	โครงการส่งเสริมวิถีชีวิต ครอบครัวและชุมชน	-เพื่ออนุรักษ์ วัฒนธรรมและวิถี ชีวิตคนไทย	-ผู้สูงอายุและ ประชาชน หมู่ที่ ๑-๖ ต.พร่อน หมู่ที่ ๒-๔ ต.เจ๊ะเห	๗๐,๐๐๐	๗๐,๐๐๐	๗๐,๐๐๐	๗๐,๐๐๐	๗๐,๐๐๐	- ประชาชน ผู้เข้าร่วมกิจกรรม มีความพึงพอใจ ร้อยละ ๘๐	-ประเพณี วัฒนธรรมได้รับ การเผยแพร่และ คงอยู่สืบต่อไป	กอง ศึกษา

- ง. ยุทธศาสตร์จังหวัดที่ ๒ พัฒนาคูณภาพชีวิต ลดความเหลื่อมล้ำ พัฒนา จัดการโครงสร้างพื้นฐาน ทรพยากรธรรมชาติและสิ่งแวดล้อมอย่างเป็นระบบ นำไปสู่ความมั่นคงและสันติสุขที่ยั่งยืน
- จ. ยุทธศาสตร์การพัฒนาของ อปท. ในเขตจังหวัดที่ ๖ ด้านศิลปะ วัฒนธรรม จารีตประเพณีและภูมิปัญญาท้องถิ่น
- ๑. ยุทธศาสตร์ที่ ๖ ด้านศิลปะ วัฒนธรรม จารีตประเพณีและภูมิปัญญาท้องถิ่น
 - ๑.๖ กลยุทธ์ ส่งเสริมการอนุรักษ์ ฟื้นฟู สืบทอดจารีตประเพณี ศิลปวัฒนธรรม
 - (๑) แผนงาน การศาสนาวัฒนธรรมและนันทนาการ

ที่	โครงการ	วัตถุประสงค์	เป้าหมาย (ผลผลิตของโครงการ)	งบประมาณ					ตัวชี้วัด (KPI)	ผลที่คาดว่าจะได้รับ	หน่วยงานที่ รับผิดชอบ
				๒๕๖๖ (บาท)	๒๕๖๗ (บาท)	๒๕๖๘ (บาท)	๒๕๖๙ (บาท)	๒๕๗๐ (บาท)			
๔	โครงการแข่งเรือหน้า พระที่นั่ง	-เพื่ออนุรักษ์ ศิลปวัฒนธรรม ประเพณีท้องถิ่น	-จัดส่งทีมเรือเข้าร่วม แข่งขัน จำนวน ๑ ทีม	๘๐,๐๐๐	๘๐,๐๐๐	๘๐,๐๐๐	๘๐,๐๐๐	๘๐,๐๐๐	-ร้อยละความพึง พอใจของผู้เข้าร่วม กิจกรรม	- ประเพณี วัฒนธรรมได้รับการ เผยแพร่และคงอยู่ สืบต่อไป	กอง ศึกษาฯ
๕	โครงการประเพณี ลอยกระทง	-เพื่ออนุรักษ์ วัฒนธรรม ประเพณีไทย	-ประชาชนตำบล พร่อน/เจ๊ะเหและ พื้นที่ใกล้เคียง	๑๐๐,๐๐๐	๑๐๐,๐๐๐	๑๐๐,๐๐๐	๑๐๐,๐๐๐	๑๐๐,๐๐๐	-ประชาชนมีส่วนร่วม ในการอนุรักษ์ วัฒนธรรมท้องถิ่น	-กิจกรรมด้าน ประเพณี วัฒนธรรม และศาสนายังคงอยู่ สืบต่อไป	กอง ศึกษาฯ
๖	โครงการแข่งขันเรือ พื้นบ้าน	-เพื่ออนุรักษ์ วัฒนธรรม ประเพณีท้องถิ่น	- ประชาชนตำบล พร่อนและตำบลเจ๊ะเห	๕๐,๐๐๐	๕๐,๐๐๐	๕๐,๐๐๐	๕๐,๐๐๐	๕๐,๐๐๐	-ร้อยละของความพึง พอใจของผู้เข้าร่วม โครงการ	-ประเพณีวัฒนธรรม คงอยู่สืบไป	กอง ศึกษาฯ

- ง. ยุทธศาสตร์จังหวัดที่ ๒ พัฒนาคุณภาพชีวิต ลดความเหลื่อมล้ำ พัฒนา จัดการโครงสร้างพื้นฐาน ทรัพยากรธรรมชาติและสิ่งแวดล้อมอย่างเป็นระบบ นำไปสู่ความมั่นคงและสันติสุขที่ยั่งยืน
- จ. ยุทธศาสตร์การพัฒนาของ อปท. ในเขตจังหวัดที่ ๖ ด้านศิลปะ วัฒนธรรม จารีตประเพณีและภูมิปัญญาท้องถิ่น
๑. ยุทธศาสตร์ที่ ๖ ด้านศิลปะ วัฒนธรรม จารีตประเพณีและภูมิปัญญาท้องถิ่น
- ๑.๖ กลยุทธ์ ส่งเสริมการอนุรักษ์ พื้นฟู สืบทอดจารีตประเพณี ศิลปวัฒนธรรม
- (๑) แผนงาน การศาสนาวัฒนธรรมและนันทนาการ

ที่	โครงการ	วัตถุประสงค์	เป้าหมาย (ผลผลิตของ โครงการ)	งบประมาณ					ตัวชี้วัด (KPI)	ผลที่คาดว่าจะได้รับ	หน่วยงานที่ รับผิดชอบ
				๒๕๖๖ (บาท)	๒๕๖๗ (บาท)	๒๕๖๘ (บาท)	๒๕๖๙ (บาท)	๒๕๗๐ (บาท)			
๗	โครงการประเพณี กวนอาซูรอ	-เพื่ออนุรักษ์ ประเพณี วัฒนธรรม ท้องถิ่น	-ประชาชน หมู่ที่ ๕ ต.พร่อนและหมู่ที่ ๑ ต.เจ๊ะเห จำนวน ๔๑๖ครัวเรือน	๕๐,๐๐๐	๕๐,๐๐๐	๕๐,๐๐๐	๕๐,๐๐๐	๕๐,๐๐๐	-ร้อยละของความ พึงพอใจของ ประชาชน	-กิจกรรมด้าน ประเพณี วัฒนธรรม และศาสนายังคงอยู่ สืบต่อไป	กอง ศึกษาฯ
๘	โครงการกิจกรรมวัน เข้าพรรษา	-เพื่ออนุรักษ์ ประเพณี วัฒนธรรม	-ประชาชนตำบล พร่อนและตำบล เจ๊ะเห ร่วมกิจกรรม จำนวน ๕๐๐ คน	๕๐,๐๐๐	๕๐,๐๐๐	๕๐,๐๐๐	๕๐,๐๐๐	๕๐,๐๐๐	-ร้อยละของความ พึงพอใจของ ประชาชน	-ประเพณีวัฒนธรรม ได้รับการเผยแพร่ และคงอยู่สืบต่อไป	กอง ศึกษาฯ
๙	โครงการส่งเสริม สนับสนุนกิจกรรม ในช่วงเดือนรอมฎอน	-เพื่ออนุรักษ์ วัฒนธรรม ประเพณี	-ประชาชนได้ร่วมละ ศีลอดพร้อมกัน ณ ศาสนสถานต่างๆ จำนวน ๗ แห่ง เป็น เวลา ๑ วัน	๘๐,๐๐๐	๘๐,๐๐๐	๘๐,๐๐๐	๘๐,๐๐๐	๘๐,๐๐๐	-ร้อยละของความ พึงพอใจของ ประชาชน	-กิจกรรมด้าน ประเพณี วัฒนธรรม และศาสนายังคงอยู่ สืบต่อไป	กอง ศึกษาฯ

- ง. ยุทธศาสตร์จังหวัดที่ ๒ พัฒนาคุณภาพชีวิต ลดความเหลื่อมล้ำ พัฒนา จัดการโครงสร้างพื้นฐาน ทรพยากรธรรมชาติและสิ่งแวดล้อมอย่างเป็นระบบ นำไปสู่ความมั่นคงและสันติสุขที่ยั่งยืน
- จ. ยุทธศาสตร์การพัฒนาของ อปท. ในเขตจังหวัดที่ ๖ ด้านศิลปะ วัฒนธรรม จารีตประเพณีและภูมิปัญญาท้องถิ่น
๑. ยุทธศาสตร์ที่ ๖ ด้านศิลปะ วัฒนธรรม จารีตประเพณีและภูมิปัญญาท้องถิ่น
- ๑.๖ กลยุทธ์ ส่งเสริมการอนุรักษ์ พื้นฟู สืบทอดจารีตประเพณี ศิลปวัฒนธรรม
- (๑) แผนงาน การศาสนาวัฒนธรรมและนันทนาการ

ที่	โครงการ	วัตถุประสงค์	เป้าหมาย (ผลผลิตของ โครงการ)	งบประมาณ					ตัวชี้วัด (KPI)	ผลที่คาดว่าจะได้รับ	หน่วยงานที่ รับผิดชอบ
				๒๕๖๖ (บาท)	๒๕๖๗ (บาท)	๒๕๖๘ (บาท)	๒๕๖๙ (บาท)	๒๕๗๐ (บาท)			
๑๐	โครงการงานวัด เมื่อวันวาน	-เพื่อกระตุ้นปลูก จิตสำนึกให้ประชาชน เกิดความภาคภูมิใจใน เอกลักษณ์ของ วัฒนธรรมท้องถิ่นและ มีการสืบสานมรดก วัฒนธรรมให้ยั่งยืน	-เด็ก เยาวชนและ ประชาชนในตำบล เกิดความภาคภูมิใจ และมีความตื่นตัว ในมรดกและภูมิ ปัญญาไทย	๑๕๐,๐๐๐	๑๕๐,๐๐๐	๑๕๐,๐๐๐	๑๕๐,๐๐๐	๑๕๐,๐๐๐	-ร้อยละของ ความพึงพอใจ ของประชาชน	-มีการใช้มรดกทาง วัฒนธรรมในการ สร้างการมีส่วนร่วม เพื่อความมั่นคงและ ยั่งยืนทางเศรษฐกิจ สังคมให้กับชุมชน	กอง ศึกษาฯ

- ก. ยุทธศาสตร์ชาติ ๒๐ ปี ยุทธศาสตร์ที่ ๓ ด้านการพัฒนาและเสริมสร้างศักยภาพทรัพยากรมนุษย์
- ข. แผนพัฒนาเศรษฐกิจและสังคมแห่งชาติ ฉบับที่ ๑๓ หมายเหตุที่ ๘ ไทยมีพื้นที่และเมืองอัจฉริยะที่น่าอยู่ ปลอดภัย เติบโตได้อย่างยั่งยืน SDGs เป้าหมายที่ ๔ : สร้างหลักประกันว่าทุกคนมีการศึกษาที่มีคุณภาพอย่างครอบคลุมและเท่าเทียมและสนับสนุนโอกาสเรียนรู้ตลอดชีวิต
- ง. ยุทธศาสตร์จังหวัดที่ ๒ พัฒนาคุณภาพชีวิต ลดความเหลื่อมล้ำ พัฒนา จัดการโครงสร้างพื้นฐาน ทรัพยากรธรรมชาติและสิ่งแวดล้อมอย่างเป็นระบบ นำไปสู่ความมั่นคงและสันติสุขที่ยั่งยืน
- จ. ยุทธศาสตร์การพัฒนาของ อปท. ในเขตจังหวัดที่ ๖ ด้านศิลปะ วัฒนธรรม จารีตประเพณีและภูมิปัญญาท้องถิ่น
- ๑. ยุทธศาสตร์ที่ ๖ ด้านศิลปะ วัฒนธรรม จารีตประเพณีและภูมิปัญญาท้องถิ่น
 - ๑.๖ กลยุทธ์ ส่งเสริมสนับสนุนการพัฒนาคุณธรรม จริยธรรม ของเด็ก เยาวชนและประชาชน
 - (๑) แผนงาน การศาสนาวัฒนธรรมและนันทนาการ

ที่	โครงการ	วัตถุประสงค์	เป้าหมาย (ผลผลิตของโครงการ)	งบประมาณ					ตัวชี้วัด (KPI)	ผลที่คาดว่าจะได้รับ	หน่วยงานที่รับผิดชอบ
				๒๕๖๖ (บาท)	๒๕๖๗ (บาท)	๒๕๖๘ (บาท)	๒๕๖๙ (บาท)	๒๕๗๐ (บาท)			
๑	โครงการอบรมคุณธรรม จริยธรรม วิถีพุทธ	-เพื่อส่งเสริมให้เยาวชนมีความรู้ความเข้าใจในหลักคุณธรรมจริยธรรมอย่างถูกต้อง	- เด็ก เยาวชนและประชาชนในเขตพื้นที่องค์การบริหารส่วนตำบลพร้อม	๕๐,๐๐๐	๕๐,๐๐๐	๕๐,๐๐๐	๕๐,๐๐๐	๕๐,๐๐๐	-ร้อยละของความพึงพอใจของประชาชน	-เยาวชนมีคุณธรรม จริยธรรม ในการดำรงชีวิตสามารถอยู่ร่วมกับผู้อื่นอย่างมีความสุข	กองศึกษาฯ
๒	โครงการอบรมคุณธรรม จริยธรรม วิถีมุสลิม	-เพื่อส่งเสริมให้เยาวชนมีความรู้ความเข้าใจในหลักคุณธรรมจริยธรรมอย่างถูกต้อง	-ผู้นำชุมชน เด็ก เยาวชนและประชาชนในเขตพื้นที่องค์การบริหารส่วนตำบลพร้อม	๕๐,๐๐๐	๕๐,๐๐๐	๕๐,๐๐๐	๕๐,๐๐๐	๕๐,๐๐๐	-ร้อยละของความพึงพอใจของประชาชน	-เยาวชนมีคุณธรรม จริยธรรม ในการดำรงชีวิตสามารถอยู่ร่วมกับผู้อื่นอย่างมีความสุข	กองศึกษาฯ

-๑๐๐-

- ก. ยุทธศาสตร์ชาติ ๒๐ ปี ยุทธศาสตร์ที่ ๓ ด้านการพัฒนาและเสริมสร้างศักยภาพทรัพยากรมนุษย์
- ข. แผนพัฒนาเศรษฐกิจและสังคมแห่งชาติ ฉบับที่ ๑๓ หมายเหตุที่ ๘ ไทยมีพื้นที่และเมืองอัจฉริยะที่น่าอยู่ ปลอดภัย เติบโตได้อย่างยั่งยืน
SDGs เป้าหมายที่ ๔ : สร้างหลักประกันว่าทุกคนมีการศึกษาที่มีคุณภาพอย่างครอบคลุมและเท่าเทียมและสนับสนุนโอกาสเรียนรู้ตลอดชีวิต
- ง. ยุทธศาสตร์จังหวัดที่ ๒ พัฒนาคูณภาพชีวิต ลดความเหลื่อมล้ำ พัฒนา จัดการโครงสร้างพื้นฐาน ทรัพยากรธรรมชาติและสิ่งแวดล้อมอย่างเป็นระบบ นำไปสู่ความมั่นคงและสันติสุขที่ยั่งยืน
- จ. ยุทธศาสตร์การพัฒนาของ อปท. ในเขตจังหวัดที่ ๖ ด้านศิลปะ วัฒนธรรม จารีตประเพณีและภูมิปัญญาท้องถิ่น
๑. ยุทธศาสตร์ที่ ๖ ด้านศิลปะ วัฒนธรรม จารีตประเพณีและภูมิปัญญาท้องถิ่น
- ๑.๖ กลยุทธ์ เสริมสร้างและทำนุบำรุงศาสนา ตลอดจนศิลปวัฒนธรรมท้องถิ่น
- (๑) แผนงาน บริหารงานทั่วไป

ที่	โครงการ	วัตถุประสงค์	เป้าหมาย (ผลผลิตของ โครงการ)	งบประมาณ					ตัวชี้วัด (KPI)	ผลที่คาดว่าจะได้รับ	หน่วยงานที่ รับผิดชอบ
				๒๕๖๖ (บาท)	๒๕๖๗ (บาท)	๒๕๖๘ (บาท)	๒๕๖๙ (บาท)	๒๕๗๐ (บาท)			
๑	โครงการจัดงาน สำหรับพิธีการวัน สำคัญและรัฐพิธีต่างๆ	-เพื่อให้ข้าราชการ ประชาชน ชาวไทย ได้รำลึกถึงสถาบัน ชาติ ศาสนาและ พระมหากษัตริย์	-ข้าราชการและ ประชาชนใน พื้นที่	๑๕๐,๐๐๐	๑๕๐,๐๐๐	๑๕๐,๐๐๐	๑๕๐,๐๐๐	๑๕๐,๐๐๐	-จำนวน โครงการ/ กิจกรรมในวัน สำคัญต่างๆ สำคัญต่างๆ	สถาบันชาติ ศาสนา พระมหากษัตริย์และ วันสำคัญต่างๆยังคง อยู่สืบไป	สำนักปลัด

ก. ยุทธศาสตร์ชาติ ๒๐ ปี ยุทธศาสตร์ที่ ๖ ด้านการปรับสมดุลและพัฒนาระบบบริการจัดการภาครัฐ

ข. แผนพัฒนาเศรษฐกิจและสังคมแห่งชาติ ฉบับที่ ๑๓ หมายความว่า ๑๓ ไทยมีภาครัฐที่ทันสมัย มีประสิทธิภาพและตอบโจทย์ประชาชน

SDGs เป้าหมายที่ ๑๖ : ส่งเสริมสังคมสงบสุขและครอบคลุมเพื่อการพัฒนาที่ยั่งยืนให้ทุกคนเข้าถึงความยุติธรรมและสร้างสถาบันที่มีประสิทธิภาพ รับผิดชอบและครอบคลุมในทุกระดับ

ง. ยุทธศาสตร์จังหวัดที่ ๒ พัฒนาคูณภาพชีวิต ลดความเหลื่อมล้ำ พัฒนา จัดการโครงสร้างพื้นฐาน ทรัพยากรธรรมชาติและสิ่งแวดล้อมอย่างเป็นระบบ นำไปสู่ความมั่นคงและสันติสุขที่ยั่งยืน

จ. ยุทธศาสตร์การพัฒนาของ อปท. ในเขตจังหวัดที่ ๗ ด้านการบริหารจัดการตามหลักธรรมาภิบาล

๑. ยุทธศาสตร์ที่ ๗ ด้านการบริหารจัดการตามหลักธรรมาภิบาล

๑.๖ กลยุทธ์ ส่งเสริมและสร้างทัศนคติที่ดีต่อการปฏิบัติงานเพื่อการบริการประชาชน

(๑) แผนงาน บริหารงานทั่วไป

ที่	โครงการ	วัตถุประสงค์	เป้าหมาย (ผลผลิตของโครงการ)	งบประมาณ					ตัวชี้วัด (KPI)	ผลที่คาดว่าจะ ได้รับ	หน่วยงาน ที่ รับผิดชอบ
				๒๕๖๖ (บาท)	๒๕๖๗ (บาท)	๒๕๖๘ (บาท)	๒๕๖๙ (บาท)	๒๕๗๐ (บาท)			
๑	โครงการสำรวจความพึงพอใจในการให้บริการขององค์กรบริหารส่วนตำบล	-เพื่อเป็นค่าใช้จ่ายในการสำรวจความพึงพอใจในการให้บริการประชาชน	-ประชาชนในเขตพื้นที่รับผิดชอบ	๓๐,๐๐๐	๓๐,๐๐๐	๓๐,๐๐๐	๓๐,๐๐๐	๓๐,๐๐๐	-ร้อยละของความพึงพอใจของประชาชนที่มีต่ออบต.พร้อม	-ทำให้ทราบถึงความคิดเห็นของประชาชนในการให้บริการของอบต.	สำนักปลัด
๒	โครงการจัดทำแผนที่ภาษีและทะเบียนทรัพย์สิน	-เพื่อจัดทำแผนที่แม่บทและคัดลอกข้อมูลที่ดินและสำรวจข้อมูลภาคสนาม	จัดทำข้อมูลระบบแผนที่ภาษีและทะเบียนทรัพย์สินได้ครบถ้วนและเป็นปัจจุบัน	๑๐๐,๐๐๐	-	-	-	-	อัตราการเพิ่มขึ้นในการจัดเก็บภาษี	สามารถนำข้อมูลมาใช้ประโยชน์และสามารถจัดเก็บภาษีในพื้นที่ได้	กองคลัง

ก. ยุทธศาสตร์ชาติ ๒๐ ปี ยุทธศาสตร์ที่ ๖ ด้านการปรับสมดุลและพัฒนาระบบบริการจัดการภาครัฐ

ข. แผนพัฒนาเศรษฐกิจและสังคมแห่งชาติ ฉบับที่ ๑๓ หมายความว่า ๑๓ ไทยมีภาครัฐที่ทันสมัย มีประสิทธิภาพและตอบโจทย์ประชาชน

SDGs เป้าหมายที่ ๑๖ :-

ง. ยุทธศาสตร์จังหวัดที่ ๒ พัฒนาคูณภาพชีวิต ลดความเหลื่อมล้ำ พัฒนา จัดการโครงสร้างพื้นฐาน ทรพยากรธรรมชาติและสิ่งแวดล้อมอย่างเป็นระบบ นำไปสู่ความมั่นคงและสันติสุขที่ยั่งยืน

จ. ยุทธศาสตร์การพัฒนาของ อปท. ในเขตจังหวัดที่ ๗ ด้านการบริหารจัดการตามหลักธรรมาภิบาล

๑. ยุทธศาสตร์ที่ ๗ ด้านการบริหารจัดการตามหลักธรรมาภิบาล

๑.๖ กลยุทธ์ ส่งเสริมและสร้างทัศนคติที่ดีต่อการปฏิบัติงานเพื่อการบริการประชาชน

(๑) แผนงาน บริหารงานทั่วไป

ที่	โครงการ	วัตถุประสงค์	เป้าหมาย (ผลผลิตของ โครงการ)	งบประมาณ					ตัวชี้วัด (KPI)	ผลที่คาดว่าจะ ได้รับ	หน่วยงานที่ รับผิดชอบ
				๒๕๖๖ (บาท)	๒๕๖๗ (บาท)	๒๕๖๘ (บาท)	๒๕๖๙ (บาท)	๒๕๗๐ (บาท)			
๓	โครงการเพิ่ม ประสิทธิภาพศูนย์ ปฏิบัติการร่วมในการ ช่วยเหลือประชาชนตาม อำนาจหน้าที่ขององค์กร ปกครองส่วนท้องถิ่น ของอำเภอตากใบ จังหวัดนราธิวาส	เพื่อเป็นศูนย์ปฏิบัติการ ร่วมในการช่วยเหลือ ประชาชนเพื่อแก้ปัญหา และความต้องการของ ประชาชน	อุดหนุน อบต.ศาลาใหม่	๓๔,๐๐๐	๓๔,๐๐๐	๓๔,๐๐๐	๓๔,๐๐๐	๓๔,๐๐๐	ประชาชนได้รับ บริการด้วยความ สะดวกรวดเร็ว	การปฏิบัติ ราชการบริการ ประชาชนมี ประสิทธิภาพ	สำนักปลัด

ก. ยุทธศาสตร์ชาติ ๒๐ ปี ยุทธศาสตร์ที่ ๖ ด้านการปรับสมดุลและพัฒนาระบบบริการจัดการภาครัฐ

ข. แผนพัฒนาเศรษฐกิจและสังคมแห่งชาติ ฉบับที่ ๑๓ หมายความว่า ๑๓ ไทยมีภาครัฐที่ทันสมัย มีประสิทธิภาพและตอบโจทย์ประชาชน

SDGs เป้าหมายที่ ๑๖ :-

ง. ยุทธศาสตร์จังหวัดที่ ๒ พัฒนาคุณภาพชีวิต ลดความเหลื่อมล้ำ พัฒนา จัดการโครงสร้างพื้นฐาน ทรัพยากรธรรมชาติและสิ่งแวดล้อมอย่างเป็นระบบ นำไปสู่ความมั่นคงและสันติสุขที่ยั่งยืน

จ. ยุทธศาสตร์การพัฒนาของ อปท. ในเขตจังหวัดที่ ๗ ด้านการบริหารจัดการตามหลักธรรมาภิบาล

๑. ยุทธศาสตร์ที่ ๗ ด้านการบริหารจัดการตามหลักธรรมาภิบาล

๑.๖ กลยุทธ์ พัฒนาปรับปรุงจัดหาเครื่องมือ เครื่องใช้ ตลอดจนสถานที่ในการปฏิบัติงาน

(๑) แผนงาน อุตสาหกรรมและการโยธา

ที่	โครงการ	วัตถุประสงค์	เป้าหมาย (ผลผลิตของโครงการ)	งบประมาณ					ตัวชี้วัด (KPI)	ผลที่คาดว่าจะได้รับ	หน่วยงานที่รับผิดชอบ
				๒๕๖๖ (บาท)	๒๕๖๗ (บาท)	๒๕๖๘ (บาท)	๒๕๖๙ (บาท)	๒๕๗๐ (บาท)			
๑	โครงการต่อเติมอาคารสำนักงานหลังเก่า	เพื่อใช้ปฏิบัติงานและบริการประชาชน	-ต่อเติมอาคารหลังเก่า ขนาดกว้าง ๖.๐๐ เมตร ยาว ๖.๐๐ เมตร	-	๒๐๐,๐๐๐	-	-	-	ต่อเติมอาคารตามแบบที่ อบต.กำหนด	พนักงานและประชาชนผู้มารับบริการได้รับความสะดวก	กองช่าง
๒	โครงการจัดทำป้ายประชาสัมพันธ์องค์การบริหารส่วนตำบลพร่อน	เพื่อประชาสัมพันธ์ข้อมูลข่าวสาร	-ป้ายประชาสัมพันธ์ อบต.จำนวน ๑๐ ป้าย	๑๓๔,๐๐๐	-	-	-	-	สามารถจัดทำป้ายประชาสัมพันธ์ได้จำนวน ๑๐ ป้าย	ประชาชนได้รับรู้ข้อมูลข่าวสาร	กองช่าง
๓	โครงการก่อสร้างที่ทำการ อบต.พร่อน (หลังใหม่)	-เพื่อใช้เป็นสถานที่ในการปฏิบัติงานและบริการประชาชน	-อาคารที่ทำการ อบต.พร่อนพร้อมปรับปรุงภูมิทัศน์	-	-	๓๐,๐๐๐,๐๐๐	-	-	-จำนวนอาคารที่ได้มาตรฐานเพิ่มขึ้น	-การปฏิบัติงานมีความสะดวกและมีความคล่องตัวมากขึ้น	กองช่าง

- ก. ยุทธศาสตร์ชาติ ๒๐ ปี ยุทธศาสตร์ที่ ๓ ด้านการพัฒนาและเสริมสร้างศักยภาพทรัพยากรมนุษย์
- ข. แผนพัฒนาเศรษฐกิจและสังคมแห่งชาติ ฉบับที่ ๑๓ หมายความว่า ๑๒ ไทยมีกำลังคนสมรรถนะสูง มุ่งเรียนรู้อย่างต่อเนื่อง ตอบโจทย์การพัฒนาแห่งอนาคต SDGs เป้าหมายที่ ๑๖ :-
- ง. ยุทธศาสตร์จังหวัดที่ ๒ พัฒนาคุณภาพชีวิต ลดความเหลื่อมล้ำ พัฒนา จัดการโครงสร้างพื้นฐาน ทรัพยากรธรรมชาติและสิ่งแวดล้อมอย่างเป็นระบบ นำไปสู่ความมั่นคงและสันติสุขที่ยั่งยืน
- จ. ยุทธศาสตร์การพัฒนาของ อบท. ในเขตจังหวัดที่ ๗ ด้านการบริหารจัดการตามหลักธรรมาภิบาล
- ๑. ยุทธศาสตร์ที่ ๗ ด้านการบริหารจัดการตามหลักธรรมาภิบาล
 - ๑.๖ กลยุทธ์ พัฒนาความรู้ความสามารถและคุณธรรมจริยธรรมแก่บุคลากรในองค์กร
 - (๑) แผนงาน สร้างความเข้มแข็งของชุมชน

ที่	โครงการ	วัตถุประสงค์	เป้าหมาย (ผลผลิตของ โครงการ)	งบประมาณ					ตัวชี้วัด (KPI)	ผลที่คาดว่าจะ ได้รับ	หน่วยงานที่ รับผิดชอบ
				๒๕๖๖ (บาท)	๒๕๖๗ (บาท)	๒๕๖๘ (บาท)	๒๕๖๙ (บาท)	๒๕๗๐ (บาท)			
๑	โครงการจิตอาสาทำความดีด้วยหัวใจขององค์การบริหารส่วนตำบลพร่อน	เพื่อขับเคลื่อนโครงการจิตอาสาเราทำความดีด้วยหัวใจ ในพื้นที่ตำบลพร่อน	คณะผู้บริหาร, สมาชิก, พนักงานส่วนตำบล, พนักงานจ้างและประชาชนจิตอาสาตำบลพร่อน	๓,๕๐๐	๓,๕๐๐	๓,๕๐๐	๓,๕๐๐	๓,๕๐๐	บุคลากรทั้งภาครัฐและประชาชนได้แสดงความจงรักภักดีและร่วมน้อมรำลึกในพระมหากรุณาธิคุณของสมเด็จพระเจ้าอยู่หัวอันเป็นการทำความดีด้วยหัวใจ	สร้างความสัมพันธ์ระหว่างบุคลากรทั้งภาครัฐและประชาชนและเกิดความสามัคคีในหมู่คณะ	สำนักปลัด

รายละเอียดโครงการพัฒนา
ที่นำมาจากแผนพัฒนาหมู่บ้าน
(พ.ศ.๒๕๖๖-๒๕๗๐)
องค์การบริหารส่วนตำบลพร่อน

- ก. ยุทธศาสตร์ชาติ ๒๐ ปี ยุทธศาสตร์ที่ ๒ ด้านความสามารถในการแข่งขัน
- ข. แผนพัฒนาเศรษฐกิจและสังคมแห่งชาติ ฉบับที่ ๑๓ หมวดหมายที่ ๕ ไทยเป็นประตูการค้าการลงทุนและยุทธศาสตร์ทางโลจิสติกส์ที่สำคัญของภูมิภาค
- ค. SDGs เป้าหมายที่ ๙ สร้างโครงสร้างพื้นฐานที่มีความทนทาน ส่งเสริมการพัฒนาอุตสาหกรรมที่ครอบคลุมและยั่งยืน และส่งเสริมนวัตกรรม
- ง. ยุทธศาสตร์จังหวัดที่ ๒ พัฒนาคูณภาพชีวิตลดความเหลื่อมล้ำ พัฒนาจัดการโครงสร้างพื้นฐาน ทรัพยากรธรรมชาติและสิ่งแวดล้อมอย่างเป็นระบบนำไปสู่ความมั่นคงและสันติสุขที่ยั่งยืน
- จ. ยุทธศาสตร์การพัฒนาของ อปท. ในเขตจังหวัดที่ ๑ ด้านโครงสร้างพื้นฐาน
 - ๑. ยุทธศาสตร์ที่ ๑ ด้านโครงสร้างพื้นฐาน
 - ๑.๑ กลยุทธ์ บุกเบิก สร้าง ปรับปรุง บำรุงรักษาเส้นทางคมนาคม ทางน้ำ สะพาน เขื่อน ระบบระบายน้ำ
 - (๑) แผนงาน อุตสาหกรรมและการโยธา

ที่	โครงการ	วัตถุประสงค์	เป้าหมาย (ผลผลิตของ โครงการ)	งบประมาณ					ตัวชี้วัด (KPI)	ผลที่คาดว่าจะได้รับ	ที่มาของ โครงการ	หน่วยงาน รับผิดชอบ หลัก
				๒๕๖๖ (บาท)	๒๕๖๗ (บาท)	๒๕๖๘ (บาท)	๒๕๖๙ (บาท)	๒๕๗๐ (บาท)				
๑.	โครงการก่อสร้างท่อระบายน้ำ คสล.สายบ้านนางมณี-บ้านนายดำ ศรีสุวรรณ หมู่ที่ ๑ ต.พร่อน	-เพื่อให้การระบายน้ำเป็นไปด้วยความสะดวกรวดเร็ว	ท่อระบายน้ำ คสล. กว้าง ๐.๕๐ เมตร ยาว ๓๐๐ เมตร	-	๑,๑๔๐,๐๐๐	-	-	-	-จำนวนหมู่บ้านที่มีปัญหาน้ำท่วมลดลง	-ลดปัญหาน้ำท่วมขังในพื้นที่	แผนหมู่บ้าน หมู่ที่ ๑ ต.พร่อน	กองช่าง
๒.	โครงการก่อสร้างท่อระบายน้ำ คสล.สายบ้านนายปรีชา-สวนนายจวง หมู่ที่ ๑ ต.พร่อน	-เพื่อให้การระบายน้ำเป็นไปด้วยความสะดวกรวดเร็ว	ท่อระบายน้ำ คสล. กว้าง ๐.๕๐ เมตร ยาว ๒๔๐ เมตร	-	-	-	๙๑๒,๐๐๐	-	-จำนวนหมู่บ้านที่มีปัญหาน้ำท่วมลดลง	-ลดปัญหาน้ำท่วมขังในพื้นที่	แผนหมู่บ้าน หมู่ที่ ๑ ต.พร่อน	กองช่าง

๑. ยุทธศาสตร์ที่ ๑ ด้านโครงสร้างพื้นฐาน

๑.๑ กลยุทธ์ บุกเบิก สร้าง ปรับปรุง บำรุงรักษาเส้นทางคมนาคม ทางน้ำ สะพาน เขื่อน ระบบระบายน้ำ

(๑) แผนงาน อุทสากรรมและการโยธา

ที่	โครงการ	วัตถุประสงค์	เป้าหมาย (ผลผลิตของโครงการ)	งบประมาณ					ตัวชี้วัด (KPI)	ผลที่คาดว่าจะได้รับ	ที่มาของ โครงการ	หน่วยงาน รับผิดชอบ หลัก
				๒๕๖๖ (บาท)	๒๕๖๗ (บาท)	๒๕๖๘ (บาท)	๒๕๖๙ (บาท)	๒๕๗๐ (บาท)				
๓	โครงการก่อสร้างคูระบายน้ำ คสล. สายในหมู่บ้าน หมู่ที่ ๒ ต.พร่อน	-เพื่อให้การระบายน้ำเป็นไปด้วยความสะดวกรวดเร็ว	คูระบายน้ำ คสล. กว้าง ๐.๕๐ เมตร ยาว ๒,๐๐๐ เมตร	-	๗,๖๐๐,๐๐๐	-	-	-	-จำนวนหมู่บ้านที่มีปัญหาน้ำท่วมลดลง	-ลดปัญหาน้ำท่วมขังในพื้นที่	แผนหมู่บ้าน หมู่ที่ ๒ ต.พร่อน	กองช่าง
๔	โครงการบุกเบิกถนนลูกรังสายโคกสมัคร-โคกขาลิง หมู่ที่ ๕ ต.พร่อน	-เพื่อความสะดวกในการสัญจรไปมาในการใช้ยานพาหนะ	ถนนลูกรัง กว้าง ๕.๐๐ เมตร ยาว ๑,๐๐๐ เมตร หรือปริมาณงานไม่น้อยกว่า ๕,๐๐๐ ตร.ม	-	-	๑,๘๐๐,๐๐๐	-	-	ถนน ๑สายตามแบบที่ อบต.กำหนด	-ประชาชนได้ใช้ประโยชน์จากการก่อสร้างถนนได้อย่างมีประสิทธิภาพ	แผนหมู่บ้าน หมู่ที่ ๕ ต.พร่อน	กองช่าง
๕	โครงการก่อสร้างถนน คสล.สายบ้านนายწყှย(ซอยหน้าโรงทอผ้า) หมู่ที่ ๒ ต.พร่อน	-เพื่อความสะดวกในการสัญจรไปมาในการใช้ยานพาหนะ	ถนน คสล. กว้าง ๔.๐๐ เมตร ยาว ๑๐๐ เมตร หนา ๐.๑๕ เมตร หรือปริมาณงานไม่น้อยกว่า ๔๐๐ ตร.ม.	-	-	-	๒๕๐,๐๐๐	-	ถนน ๑ สายตามแบบที่ อบตกำหนด	-ประชาชนได้ใช้ประโยชน์จากการก่อสร้างถนนได้อย่างมีประสิทธิภาพ	แผนหมู่บ้าน หมู่ที่ ๒ ต.พร่อน	กองช่าง

๑. ยุทธศาสตร์ที่ ๑ ด้านโครงสร้างพื้นฐาน

๑.๑ กลยุทธ์ บุกเบิก สร้าง ปรับปรุง บำรุงรักษาเส้นทางคมนาคม ทางน้ำ สะพาน เชื้อน ระบบระบายน้ำ

(๑) แผนงาน อุตสาหกรรมและการโยธา

ที่	โครงการ	วัตถุประสงค์	เป้าหมาย (ผลผลิตของโครงการ)	งบประมาณ					ตัวชี้วัด (KPI)	ผลที่คาดว่าจะ ได้รับ	ที่มาของ โครงการ	หน่วยงาน รับผิดชอบ หลัก
				๒๕๖๖ (บาท)	๒๕๖๗ (บาท)	๒๕๖๘ (บาท)	๒๕๖๙ (บาท)	๒๕๗๐ (บาท)				
๖	โครงการก่อสร้างคูระบายน้ำ คสล. สายในหมู่บ้าน หมู่ที่ ๓ ต.พร่อน	-เพื่อให้การระบายน้ำเป็นไปด้วยความสะดวกรวดเร็ว	คูระบายน้ำ คสล. กว้าง ๐.๕๐ เมตร ยาว ๒,๐๐๐ เมตร	-	-	-	-	๗,๖๐๐,๐๐๐	-จำนวนหมู่บ้านที่มีปัญหาน้ำท่วมลดลง	-ลดปัญหาน้ำท่วมขังในพื้นที่	แผนหมู่บ้าน หมู่ที่ ๓ ต.พร่อน	กองช่าง
๗	โครงการขุดคูระบายน้ำกลางทุ่งนาบ้านเกาะสมัคร หมู่ที่ ๕ ต.พร่อน	-เพื่อให้การระบายน้ำเป็นไปด้วยความสะดวกรวดเร็ว	คูระบายน้ำ กว้าง ๑.๕๐ เมตร ยาว ๑,๐๐๐ เมตร	-	-	-	๕๐๐,๐๐๐	-	-จำนวนหมู่บ้านที่มีปัญหาน้ำท่วมลดลง	-ลดปัญหาน้ำท่วมขังในพื้นที่	แผนหมู่บ้าน หมู่ที่ ๕ ต.พร่อน	กองช่าง
๘	โครงการก่อสร้างถนน คสล.สายบ้านนายยี่(ทุ่งนาหวาน) หมู่ที่ ๕ ต.พร่อน	-เพื่อความสะดวกในการสัญจรไปมาในการใช้ยานพาหนะ	ถนน คสล. กว้าง ๔.๐๐ เมตร ยาว ๓๗๒ เมตร หนา ๐.๑๕ เมตร หรือปริมาณงานไม่น้อยกว่า ๑,๔๘๘ ตร.ม	-	-	๑,๑๑๖,๐๐๐	-	-	ถนน ๑ สายตามแบบที่ อบต. กำหนด	-ประชาชนได้ใช้ประโยชน์จากการก่อสร้างถนนได้อย่างมีประสิทธิภาพ	แผนหมู่บ้าน หมู่ที่ ๕ ต.พร่อน	กองช่าง

๑. ยุทธศาสตร์ที่ ๑ ด้านโครงสร้างพื้นฐาน

๑.๑ กลยุทธ์ บุกเบิก สร้าง ปรับปรุง บำรุงรักษาเส้นทางคมนาคม ทางน้ำ สะพาน เขื่อน ระบบระบายน้ำ

(๑) แผนงาน อุตสาหกรรมและการโยธา

ที่	โครงการ	วัตถุประสงค์	เป้าหมาย (ผลผลิตของโครงการ)	งบประมาณ					ตัวชี้วัด (KPI)	ผลที่คาดว่าจะ ได้รับ	ที่มาของ โครงการ	หน่วยงาน รับผิดชอบ หลัก
				๒๕๖๖ (บาท)	๒๕๖๗ (บาท)	๒๕๖๘ (บาท)	๒๕๖๙ (บาท)	๒๕๗๐ (บาท)				
๙	โครงการบุกเบิกถนน ลูกรังสายบ้านนาง เพียงพิศ-บ้านนาง วรรณีย์ หมู่ที่ ๑ ต.พร่อน	-เพื่อความสะดวกใน การสัญจรไปมาใน การใช้ยานพาหนะ	-ถนนลูกรัง กว้าง ๕.๐๐ เมตร ยาว ๑๘๐ เมตร หรือปริมาณงานไม่ น้อยกว่า ๙๐๐ ตร.ม	-	-	-	๔๐๐,๐๐๐	-	-ถนน ๑ สาย ตามแบบที่ อบต.กำหนด	-ประชาชนได้ใช้ ประโยชน์จากการ ก่อสร้างถนนได้ อย่างมี ประสิทธิภาพ	แผนหมู่บ้าน หมู่ที่ ๑ ต.พร่อน	กองช่าง
๑๐	โครงการบุกเบิกถนน ลูกรังสายบ้านนาย สนิท ทองคุปต์-ถนน สายโรงเรียนราช ประชานุเคราะห์ หมู่ที่ ๑ ต.พร่อน	-เพื่อความสะดวกใน การสัญจรไปมาใน การใช้ยานพาหนะ	ถนนลูกรัง ขนาด กว้าง ๕.๐๐ เมตร ยาว ๓๐๐ เมตร หรือปริมาณงานไม่ น้อยกว่า ๑,๕๐๐ ตร.ม	-	-	๗๐๐,๐๐๐	-	-	-ถนน ๑ สาย ตามแบบที่ อบต.กำหนด	-ประชาชนได้ใช้ ประโยชน์จากการ ก่อสร้างถนนได้ อย่างมี ประสิทธิภาพ	แผนหมู่บ้าน หมู่ที่ ๑ ต.พร่อน	กองช่าง
๑๑	โครงการก่อสร้างท่อ ระบายน้ำ คสล.สาย บ้านนางโลม หมู่ที่ ๑ ต.พร่อน	-เพื่อให้การระบาย น้ำเป็นไปด้วยความ สะดวกรวดเร็ว	ท่อระบายน้ำ คสล. ขนาดเส้นผ่าศูนย์กลาง ๐.๖๐ เมตร ยาว ๑๐๐ เมตร	-	-	-	-	๓๕๐,๐๐๐	-จำนวน หมู่บ้าน ที่มีปัญหา น้ำท่วมลดลง	-ลดปัญหาน้ำท่วม ขังในพื้นที่	แผนหมู่บ้าน หมู่ที่ ๑ ต.พร่อน	กองช่าง

๑. ยุทธศาสตร์ที่ ๑ ด้านโครงสร้างพื้นฐาน

๑.๑ กลยุทธ์ บุกเบิก สร้าง ปรับปรุง บำรุงรักษาเส้นทางคมนาคม ทางน้ำ สะพาน เชื้อน ระบบระบายน้ำ

(๑) แผนงาน อุตสาหกรรมและการโยธา

ที่	โครงการ	วัตถุประสงค์	เป้าหมาย (ผลผลิตของโครงการ)	งบประมาณและที่ผ่านมา					ตัวชี้วัด (KPI)	ผลที่คาดว่าจะ ได้รับ	ที่มาของ โครงการ	หน่วยงาน รับผิดชอบ หลัก
				๒๕๖๖ (บาท)	๒๕๖๗ (บาท)	๒๕๖๘ (บาท)	๒๕๖๙ (บาท)	๒๕๗๐ (บาท)				
๑๒	โครงการปรับปรุง ท่อระบายน้ำซอย สมบูรณ์ หมู่ที่ ๓ ต.พร่อน	-เพื่อให้การระบาย น้ำเป็นไปด้วยความ สะดวกรวดเร็ว	ท่อระบายน้ำ ยาว ๖.๐๐ เมตร	๒๐๐,๐๐๐	-	-	-	-	-จำนวน หมู่บ้าน ที่มีปัญหาน้ำ ท่วมลดลง	-ลดปัญหาน้ำ ท่วมขังใน พื้นที่	แผนหมู่บ้าน หมู่ที่ ๓ ต.พร่อน	กองช่าง
๑๓	โครงการขุดคูระบาย น้ำสายปลักบัว-ท่า ต้นท่อน หมู่ที่ ๔ ต.พร่อน	-เพื่อให้การระบาย น้ำเป็นไปด้วยความ สะดวกรวดเร็ว	คูระบายน้ำ กว้าง ๒.๐๐ เมตร ยาว ๒,๐๐๐ เมตร	-	-	๑,๐๐๐,๐๐๐	-	-	-จำนวน หมู่บ้าน ที่มีปัญหาน้ำ ท่วมลดลง	-ลดปัญหาน้ำ ท่วมขังใน พื้นที่	แผนหมู่บ้าน หมู่ที่ ๔ ต.พร่อน	กองช่าง
๑๔	โครงการบุกเบิก ถนนลูกรังสายบาง ไทร หมู่ที่ ๒ ต.เจ๊ะเห	-เพื่อความสะดวกใน การสัญจรไปมาใน การใช้นานพาหนะ	ถนนลูกรัง กว้าง ๕.๐๐ เมตร ยาว ๕๐๐ เมตร หรือปริมาณงานไม่ น้อยกว่า ๒,๕๐๐ ตร.ม	-	-	-	-	๗๐๐,๐๐๐	-ถนน ๑ สาย ตามแบบที่ อบต.กำหนด	-ประชาชนได้ ใช้ประโยชน์ จากการ ก่อสร้างถนน ได้อย่างมี ประสิทธิภาพ	แผนหมู่บ้าน หมู่ที่ ๒ ต.เจ๊ะเห	กองช่าง

๑. ยุทธศาสตร์ที่ ๑ ด้านโครงสร้างพื้นฐาน

๑.๑ กลยุทธ์ บุกเบิก สร้าง ปรับปรุง บำรุงรักษาเส้นทางคมนาคม ทางน้ำ สะพาน เขื่อน ระบบระบายน้ำ

(๑) แผนงาน อุตสาหกรรมและการโยธา

ที่	โครงการ	วัตถุประสงค์	เป้าหมาย (ผลผลิตของโครงการ)	งบประมาณและที่ผ่านมา					ตัวชี้วัด (KPI)	ผลที่คาดว่าจะ ได้รับ	ที่มาของ โครงการ	หน่วยงาน รับผิดชอบ หลัก
				๒๕๖๖ (บาท)	๒๕๖๗ (บาท)	๒๕๖๘ (บาท)	๒๕๖๙ (บาท)	๒๕๗๐ (บาท)				
๑๕	โครงการบุกเบิกถนน ลูกรังสายบ้านไร่- ครัวเจ๊ะเห หมู่ที่ ๒ ต.เจ๊ะเห	-เพื่อความสะดวก ในการสัญจรไปมา ในการใช้ ยานพาหนะ	ถนนลูกรัง กว้าง ๕.๐๐ เมตร ยาว ๑,๐๐๐ เมตร หรือปริมาณงานไม่น้อย กว่า ๕,๐๐๐ ตร.ม	-	๑,๒๐๐,๐๐๐	-	-	-	-ถนน ๑ สาย ตามแบบที่ อบต.กำหนด	-ประชาชนที่ สัญจรไปมา ได้รับความ สะดวก	แผน หมู่บ้าน หมู่ที่ ๒ ต.เจ๊ะเห	กองช่าง
๑๖	โครงการก่อสร้างคู ระบายน้ำ คสล. สายในหมู่บ้าน หมู่ที่ ๒ ต.เจ๊ะเห	-เพื่อให้การระบาย น้ำเป็นไปด้วย ความสะดวก รวดเร็ว	คูระบายน้ำ คสล. กว้าง ๐.๕๐ เมตร ยาว ๒,๐๐๐ เมตร	-	-	๗,๖๐๐,๐๐๐	-	-	-จำนวนหมู่บ้าน ที่มีปัญหาน้ำ ท่วมลดลง	-ลดปัญหาน้ำ ท่วมขังใน พื้นที่	แผน หมู่บ้าน หมู่ที่ ๒ ต.เจ๊ะเห	กองช่าง
๑๗	โครงการบุกเบิกถนน ลูกรังสายหน้าบ้านครุ รุน-บ้านนางยี่น หมู่ที่ ๒ ต.เจ๊ะเห	-เพื่อความสะดวก ในการสัญจรไปมา ในการใช้ ยานพาหนะ	ถนนลูกรัง กว้าง ๕.๐๐ เมตร ยาว ๕๐๐ เมตร หรือปริมาณงานไม่น้อย กว่า ๒,๕๐๐ ตร.ม	-	-	-	๖๐๐,๐๐๐	-	-ถนน ๑ สาย ตามแบบที่ อบต.กำหนด	-ประชาชนที่ สัญจรไปมา ได้รับความ สะดวก	แผน หมู่บ้าน หมู่ที่ ๒ ต.เจ๊ะเห	กองช่าง

๑. ยุทธศาสตร์ที่ ๑ ด้านโครงสร้างพื้นฐาน

๑.๑ กลยุทธ์ บุกเบิก สร้าง ปรับปรุง บำรุงรักษาเส้นทางคมนาคม ทางน้ำ สะพาน เขื่อน ระบบระบายน้ำ

(๑) แผนงาน อุทสาหกรรมและการโยธา

ที่	โครงการ	วัตถุประสงค์	เป้าหมาย (ผลผลิตของโครงการ)	งบประมาณ					ตัวชี้วัด (KPI)	ผลที่คาดว่าจะได้รับ	ที่มาของโครงการ	หน่วยงานรับผิดชอบหลัก
				๒๕๖๖ (บาท)	๒๕๖๗ (บาท)	๒๕๖๘ (บาท)	๒๕๖๙ (บาท)	๒๕๗๐ (บาท)				
๑๘	โครงการบุกเบิกถนนลูกรังสายข้างสระ-บ้านนางทิน หมู่ที่ ๒ ต.เจ๊ะเห	-เพื่อความสะดวกในการสัญจรไปมาในการใช้ยานพาหนะ	ถนนลูกรัง กว้าง ๕.๐๐ เมตร ยาว ๘๐๐ เมตร หรือปริมาณงานไม่น้อยกว่า ๔,๐๐๐ ตร.ม	-	๙๐๐,๐๐๐	-	-	-	-ถนน ๑ สาย ตามแบบที่ อบต.กำหนด	-ประชาชนที่สัญจรไปมาได้รับความสะดวก	แผนหมู่บ้าน หมู่ที่ ๒ ต.เจ๊ะเห	กองช่าง
๑๙	โครงการบุกเบิกถนนลูกรังสายบางเข้-เกาะเสือ หมู่ที่ ๔ ต.เจ๊ะเห	-เพื่อความสะดวกในการสัญจรไปมาในการใช้ยานพาหนะ	ถนนลูกรัง กว้าง ๕.๐๐ เมตร ยาว ๑,๐๐๐ เมตร หรือปริมาณงานไม่น้อยกว่า ๕,๐๐๐ ตร.ม	-	๒,๐๐๐,๐๐๐	-	-	-	-ถนน ๑ สาย ตามแบบที่ อบต.กำหนด	-ประชาชนที่สัญจรไปมาได้รับความสะดวก	แผนหมู่บ้าน หมู่ที่ ๔ ต.เจ๊ะเห	กองช่าง
๒๐	โครงการก่อสร้างถนนคสล.สายมัสยิดทุ่งนาหวาน หมู่ที่ ๕ ต.พร่อน	-เพื่อความสะดวกในการสัญจรไปมาในการใช้ยานพาหนะ	ถนน คสล. กว้าง ๔.๐๐ เมตร ยาว ๕๐๐ เมตร หนา ๐.๑๕ เมตร หรือปริมาณงานไม่น้อยกว่า ๒,๐๐๐ ตร.ม	-	-	๑,๓๐๐,๐๐๐	-	-	-ถนน ๑ สาย ตามแบบที่ อบต.กำหนด	-ประชาชนที่สัญจรไปมาได้รับความสะดวก	แผนหมู่บ้าน หมู่ที่ ๕ ต.พร่อน	กองช่าง

๑. ยุทธศาสตร์ที่ ๑ ด้านโครงสร้างพื้นฐาน

๑.๑ กลยุทธ์ บุกเบิก สร้าง ปรับปรุง บำรุงรักษาเส้นทางคมนาคม ทางน้ำ สะพาน เขื่อน ระบบระบายน้ำ

(๑) แผนงาน อุทสาหกรรมและการโยธา

ที่	โครงการ	วัตถุประสงค์	เป้าหมาย (ผลผลิตของ โครงการ)	งบประมาณ					ตัวชี้วัด (KPI)	ผลที่คาดว่าจะ ได้รับ	ที่มาของ โครงการ	หน่วยงาน รับผิดชอบ หลัก
				๒๕๖๖ (บาท)	๒๕๖๗ (บาท)	๒๕๖๘ (บาท)	๒๕๖๙ (บาท)	๒๕๗๐ (บาท)				
๒๑	โครงการขุดลอกคู ระบายน้ำทั้งตำบล	-เพื่อให้การระบาย น้ำมีประสิทธิภาพ สามารถระบายน้ำได้ ทันทั่วทั้งที่	-ขุดลอกคู ทุกหมู่บ้าน	๕๐๐,๐๐๐	๕๐๐,๐๐๐	๕๐๐,๐๐๐	๕๐๐,๐๐๐	๕๐๐,๐๐๐	-จำนวน หมู่บ้าน ที่มีปัญหาน้ำ ท่วมลดลง	-ลดปัญหาน้ำ ท่วมขังใน พื้นที่	แผน หมู่บ้าน หมู่ที่ ๔ ต.พร่อน	กองช่าง
๒๒	โครงการก่อสร้างคู ระบายน้ำ คสล. สายในหมู่บ้าน หมู่ที่ ๖ ต.พร่อน	-เพื่อให้การระบาย น้ำเป็นไปด้วยความ สะดวกรวดเร็ว	-คูระบายน้ำ คสล. ยาว ๒,๐๐๐ เมตร กว้าง ๐.๕๐ เมตร	-	-	-	-	๗,๖๐๐,๐๐๐	-จำนวน หมู่บ้าน ที่มีปัญหาน้ำ ท่วมลดลง	-ลดปัญหาน้ำ ท่วมขังใน พื้นที่	แผน หมู่บ้าน หมู่ที่ ๖ ต.พร่อน	กองช่าง
๒๓	โครงการก่อสร้าง ถนนหินคลุกสายเตย ยาว หมู่ที่ ๓ ต.พร่อน	-เพื่อความสะดวกใน การสัญจรไปมาใน การใช้ยานพาหนะ	-ถนนหินคลุก กว้าง ๕.๐๐ เมตร ยาว ๕๐๐ เมตร หรือปริมาณงาน ไม่น้อยกว่า ๒,๕๐๐ ตร.ม	-	-	-	๑,๒๕๐,๐๐๐	-	-ถนน ๑ สาย ตามแบบที่ อบต.กำหนด	-ประชาชนได้ ใช้ประโยชน์ จากการ ก่อสร้างถนน ได้อย่างมี ประสิทธิภาพ	แผน หมู่บ้าน หมู่ที่ ๓ ต.พร่อน	กองช่าง

๑. ยุทธศาสตร์ที่ ๑ ด้านโครงสร้างพื้นฐาน

๑.๑ กลยุทธ์ บุกเบิก สร้าง ปรับปรุง บำรุงรักษาเส้นทางคมนาคม ทางน้ำ สะพาน เชื้อน ระบบระบายน้ำ

(๑) แผนงาน อุตสาหกรรมและการโยธา

ที่	โครงการ	วัตถุประสงค์	เป้าหมาย (ผลผลิตของโครงการ)	งบประมาณ					ตัวชี้วัด (KPI)	ผลที่คาดว่าจะ ได้รับ	ที่มาของ โครงการ	หน่วยงาน รับผิดชอบ หลัก
				๒๕๖๖ (บาท)	๒๕๖๗ (บาท)	๒๕๖๘ (บาท)	๒๕๖๙ (บาท)	๒๕๗๐ (บาท)				
๒๔	โครงการขุดลอกคลอง ระบายน้ำ อบต.พร่อน หมู่ที่ ๑,๓,๔,๖ ต.พร่อน	-เพื่อให้การระบาย น้ำเป็นไปด้วยความ สะดวกรวดเร็ว	-คลองระบายน้ำ กว้าง ๓.๐๐ เมตร ยาว ๑,๐๐๐ เมตร	-	-	-	๕๐๐,๐๐๐	-	-จำนวน หมู่บ้านที่มี ปัญหาน้ำท่วม ลดลง	-ปัญหาน้ำ ท่วมขังใน พื้นที่ลดลง	แผน หมู่บ้าน หมู่ที่ ๑ ต.พร่อน	กองช่าง
๒๕	โครงการขยายเขต ประปาหมู่บ้านสายกุ โบว์ หมู่ที่ ๕ ต.พร่อน	-เพื่อให้ประชาชนมี น้ำอุปโภคบริโภค อย่างเพียงพอ	ประปาหมู่บ้าน ยาว ๐.๘๐๐ กิโลเมตร	-	๕๐๐,๐๐๐	-	-	-	-จำนวน ครัวเรือนที่ใช้ น้ำประปา เพิ่มขึ้น	-ประชาชนมี น้ำอุปโภค บริโภคอย่าง เพียงพอและ ทั่วถึง	แผน หมู่บ้าน หมู่ที่ ๕ ต.พร่อน	กองช่าง
๒๖	โครงการบุกเบิกถนน ลูกรังสายบ้านนาย ชาติ หมู่ที่ ๕ ต.พร่อน	-เพื่อความสะดวกใน การสัญจรไปมาใน การใช้นยานพาหนะ	ถนนลูกรัง กว้าง ๕.๐๐ เมตร ยาว ๘๐๐ เมตร หรือปริมาณงานไม่ น้อยกว่า ๔,๐๐๐ ตร.ม	-	-	๑,๐๐๐,๐๐๐	-	-	-ถนน ๑ สาย ตามแบบที่ อบต.กำหนด	-ประชาชนได้ ใช้ประโยชน์ จากการ ก่อสร้างถนน ได้อย่างมี ประสิทธิภาพ	แผน หมู่บ้าน หมู่ที่ ๕ ต.พร่อน	กองช่าง

๑. ยุทธศาสตร์ที่ ๑ ด้านโครงสร้างพื้นฐาน

๑.๑ กลยุทธ์ บุกเบิก สร้าง ปรับปรุง บำรุงรักษาเส้นทางคมนาคม ทางน้ำ สะพาน เขื่อน ระบบระบายน้ำ

(๑) แผนงาน อุตสาหกรรมและการโยธา

ที่	โครงการ	วัตถุประสงค์	เป้าหมาย (ผลผลิตของ โครงการ)	งบประมาณ					ตัวชี้วัด (KPI)	ผลที่คาดว่าจะ ได้รับ	ที่มาของ โครงการ	หน่วยงาน รับผิดชอบ หลัก
				๒๕๖๖ (บาท)	๒๕๖๗ (บาท)	๒๕๖๘ (บาท)	๒๕๖๙ (บาท)	๒๕๗๐ (บาท)				
๒๗	โครงการขยายเขต ประปาภูมิภาคสาย บ้านท่าแพรก หมู่ที่ ๔ ต.พร่อน	-เพื่อให้ประชาชน มีน้ำอุปโภค บริโภคอย่าง เพียงพอ	ประปาภูมิภาค ระยะทาง ๐.๕๔๙ กิโลเมตร	-	-	๑,๐๐๐,๐๐๐	-	-	-จำนวน ครัวเรือนที่ใช้ น้ำประปา เพิ่มขึ้น	-ประชาชนมีน้ำ อุปโภคบริโภค อย่างเพียงพอ และทั่วถึง	แผนหมู่บ้าน หมู่ที่ ๔ ต.พร่อน	กองช่าง
๒๘	โครงการก่อสร้าง ถนน คสล.สาย หน้ามิตรอชชย์ แะ มะ หมู่ที่ ๕ ต.พร่อน	-เพื่อความสะดวก ในการสัญจรไปมา ในการใช้ ยานพาหนะ	ถนน คสล. กว้าง ๔.๐๐ เมตร ยาว ๑๐๐ เมตร หนา ๐.๑๕ เมตร หรือปริมาณงาน ไม่น้อยกว่า ๔๐๐ ตร.ม	-	-	-	-	๒๖๐,๐๐๐	-ถนน ๑ สาย ตามแบบที่ อบต.กำหนด	-ประชาชนได้ใช้ ประโยชน์จาก การก่อสร้าง ถนนได้อย่างมี ประสิทธิภาพ	แผนหมู่บ้าน หมู่ที่ ๕ ต.พร่อน	กองช่าง
๒๙	โครงการก่อสร้างคู ระบายน้ำ คสล.สาย หลานตาโพ-คลอง ชลประทาน หมู่ที่ ๔ ต.เจ๊ะเห	-เพื่อให้การระบาย น้ำเป็นไปด้วย ความสะดวก รวดเร็ว	คูระบายน้ำ คสล. กว้าง ๐.๕๐ เมตร ยาว ๐.๒๗๑ กิโลเมตร	-	๑,๐๒๙,๘๐๐	-	-	-	จำนวน หมู่บ้านที่มี ปัญหาน้ำท่วม ลดลง	ลดปัญหาน้ำ ท่วมขังในพื้นที่	แผนหมู่บ้าน หมู่ที่ ๔ ต.เจ๊ะเห	กองช่าง

๑. ยุทธศาสตร์ที่ ๑ ด้านโครงสร้างพื้นฐาน

๑.๑ กลยุทธ์ บุกเบิก สร้าง ปรับปรุง บำรุงรักษาเส้นทางคมนาคม ทางน้ำ สะพาน เชื้อน ระบบระบายน้ำ

(๑) แผนงาน อุตสาหกรรมและการโยธา

ที่	โครงการ	วัตถุประสงค์	เป้าหมาย (ผลผลิตของโครงการ)	งบประมาณ					ตัวชี้วัด (KPI)	ผลที่คาดว่าจะ ได้รับ	ที่มาของ โครงการ	หน่วยงาน รับผิดชอบ หลัก
				๒๕๖๖ (บาท)	๒๕๖๗ (บาท)	๒๕๖๘ (บาท)	๒๕๖๙ (บาท)	๒๕๗๐ (บาท)				
๓๐	โครงการเสริมผิวถนนลาดยางสายคอกแพะ หมู่ที่ ๔ ต.เจ๊ะเห	-เพื่อความสะดวกในการสัญจรไปมาในการใช้ยานพาหนะ	ถนนลาดยาง กว้าง ๔.๐๐ เมตร ยาว ๑,๔๐๐ เมตร หรือปริมาณงานไม่น้อยกว่า ๕,๖๐๐ ตร.ม	-	-	-	-	๑,๘๒๐,๐๐๐	-ถนน ๑ สาย ตามแบบที่ อบต.กำหนด	-ประชาชนที่สัญจรไปมาได้รับความสะดวก	แผนหมู่บ้าน หมู่ที่ ๔ ต.เจ๊ะเห	กองช่าง
๓๑	โครงการเสริมผิวถนนลาดยางสายบ้านโคกยาง หมู่ที่ ๕ ต.พร่อน	-เพื่อความสะดวกในการสัญจรไปมาในการใช้ยานพาหนะ	ถนนลาดยาง กว้าง ๕.๐๐ เมตร ยาว ๑,๕๐๐ เมตร หรือปริมาณงานไม่น้อยกว่า ๗,๕๐๐ ตร.ม	-	-	๑,๙๕๐,๐๐๐	-	-	-ถนน ๑ สาย ตามแบบที่ อบต.กำหนด	-ประชาชนที่สัญจรไปมาได้รับความสะดวก	แผนหมู่บ้าน หมู่ที่ ๕ ต.พร่อน	กองช่าง
๓๒	โครงการก่อสร้างถนน คสล.สายมัต รอชะห์ क्रमะ หมู่ที่ ๕ ต.พร่อน	-เพื่อความสะดวกในการสัญจรไปมาในการใช้ยานพาหนะ	ถนน คสล. กว้าง ๔.๐๐ เมตร ยาว ๑๕๐ เมตร หนา ๐.๑๕ เมตร หรือปริมาณงานไม่น้อยกว่า ๖๐๐ ตร.ม	-	๓๙๐,๐๐๐	-	-	-	-ถนน ๑ สาย ตามแบบที่ อบต.กำหนด	-ประชาชนที่สัญจรไปมาได้รับความสะดวก	แผนหมู่บ้าน หมู่ที่ ๕ ต.พร่อน	กองช่าง

๑. ยุทธศาสตร์ที่ ๑ ด้านโครงสร้างพื้นฐาน

๑.๑ กลยุทธ์ บุกเบิก สร้าง ปรับปรุง บำรุงรักษาเส้นทางคมนาคม ทางน้ำ สะพาน เขื่อน ระบบระบายน้ำ

(๑) แผนงาน อุตสาหกรรมและการโยธา

ที่	โครงการ	วัตถุประสงค์	เป้าหมาย (ผลผลิตของโครงการ)	งบประมาณ					ตัวชี้วัด (KPI)	ผลที่คาดว่าจะ ได้รับ	ที่มาของ โครงการ	หน่วยงาน รับผิดชอบ หลัก
				๒๕๖๖ (บาท)	๒๕๖๗ (บาท)	๒๕๖๘ (บาท)	๒๕๖๙ (บาท)	๒๕๗๐ (บาท)				
๓๓	โครงการ ยกระดับถนน คสล.สายคอก แพะ หมู่ที่ ๔ ต.เจ๊ะเห	-เพื่อความ สะดวกในการ สัญจรไปมาใน การใช้ ยานพาหนะ	ถนน คสล. กว้าง ๔.๐๐ เมตร ยาว ๑,๔๐๐ เมตร หนา ๐.๑๕ เมตร หรือปริมาณงานไม่น้อยกว่า ๕,๖๐๐ ตร.ม	-	๕๐๐,๐๐๐	-	-	-	-ถนน ๑ สาย ตามแบบที่ อบต.กำหนด	-ประชาชนที่ สัญจรไปมา ได้รับความ สะดวก	แผน หมู่บ้าน หมู่ที่ ๔ ต.เจ๊ะเห	กองช่าง
๓๔	โครงการ ก่อสร้างถนน คสล.สายหัว ถนน หมู่ที่ ๕ ต.พร่อน	-เพื่อความ สะดวกในการ สัญจรไปมาใน การใช้ ยานพาหนะ	ถนน คสล. กว้าง ๔.๐๐ เมตร ยาว ๕๐๐ เมตร หนา ๐.๑๕ เมตร หรือปริมาณงานไม่น้อยกว่า ๒,๐๐๐ ตร.ม	-	-	๑,๓๐๐,๐๐๐	-	-	-ถนน ๑ สาย ตามแบบที่ อบต.กำหนด	-ประชาชนที่ สัญจรไปมา ได้รับความ สะดวก	แผน หมู่บ้าน หมู่ที่ ๕ ต.พร่อน	กองช่าง
๓๕	โครงการ ก่อสร้างถนน คสล.สายบ้าน ทองศรี หมู่ที่ ๖ ต.พร่อน	-เพื่อความ สะดวกในการ สัญจรไปมาใน การใช้ ยานพาหนะ	ถนน คสล. กว้าง ๔.๐๐ เมตร ยาว ๗๕ เมตร หนา ๐.๑๕ เมตร หรือปริมาณ งานไม่น้อยกว่า ๓๐๐ ตร.ม	-	-	-	-	๒๗๓,๐๐๐	-ถนน ๑ สาย ตามแบบที่ อบต.กำหนด	-ประชาชนที่ สัญจรไปมา ได้รับความ สะดวก	แผน หมู่บ้าน หมู่ที่ ๖ ต.พร่อน	กองช่าง

๑. ยุทธศาสตร์ที่ ๑ ด้านโครงสร้างพื้นฐาน

๑.๑ กลยุทธ์ บุกเบิก สร้าง ปรับปรุง บำรุงรักษาเส้นทางคมนาคม ทางน้ำ สะพาน เชื้อน ระบบระบายน้ำ

(๑) แผนงาน อุตสาหกรรมและการโยธา

ที่	โครงการ	วัตถุประสงค์	เป้าหมาย (ผลผลิตของ โครงการ)	งบประมาณ					ตัวชี้วัด (KPI)	ผลที่คาดว่าจะ ได้รับ	ที่มาของ โครงการ	หน่วยงาน รับผิดชอบ หลัก
				๒๕๖๖ (บาท)	๒๕๖๗ (บาท)	๒๕๖๘ (บาท)	๒๕๖๙ (บาท)	๒๕๗๐ (บาท)				
๓๖	โครงการก่อสร้างท่อระบายน้ำ คสล.สายข้างวัด-บ้านนายคล้อย หมู่ที่ ๑ ต.พร่อน	-เพื่อให้การระบายน้ำเป็นไปด้วยความสะดวกรวดเร็ว	-ท่อระบายน้ำ คสล. กว้าง ๐.๕๐ เมตร ยาว ๒๐๐ เมตร	-	-	-	๗๖๐,๐๐๐	-	-จำนวนหมู่บ้านที่มีปัญหาน้ำท่วมลดลง	-ลดปัญหาน้ำท่วมขังในพื้นที่	แผนหมู่บ้าน หมู่ที่ ๑ ต.พร่อน	กองช่าง
๓๗	โครงการก่อสร้างท่อระบายน้ำ คสล.สายในหมู่บ้าน หมู่ที่ ๕ ต.พร่อน	-เพื่อให้การระบายน้ำเป็นไปด้วยความสะดวกรวดเร็ว	-ท่อระบายน้ำ คสล. กว้าง ๐.๕๐ เมตร ยาว ๒,๐๐๐ เมตร	-	-	-	-	๗,๖๐๐,๐๐๐	-จำนวนหมู่บ้านที่มีปัญหาน้ำท่วมลดลง	-ลดปัญหาน้ำท่วมขังในพื้นที่	แผนหมู่บ้าน หมู่ที่ ๕ ต.พร่อน	กองช่าง
๓๘	โครงการก่อสร้างถนน คสล.สายบ้านมะ(โคกมะม่วง) หมู่ที่ ๔ ต.พร่อน	-เพื่อความสะดวกในการสัญจรไปมาในการใช้ยานพาหนะ	-ถนน คสล. กว้าง ๔.๐๐ เมตร ยาว ๒๐๐ เมตร หนา ๐.๑๕ เมตร หรือปริมาณงานไม่น้อยกว่า ๘๐๐ ตร.ม	-	-	๕๖๐,๐๐๐	-	-	-ถนน ๑ สาย ตามแบบที่ อบต.กำหนด	-ประชาชนที่สัญจรไปมาได้รับความสะดวก	แผนหมู่บ้าน หมู่ที่ ๔ ต.พร่อน	กองช่าง

๑. ยุทธศาสตร์ที่ ๑ ด้านโครงสร้างพื้นฐาน

๑.๑ กลยุทธ์ บุกเบิก สร้าง ปรับปรุง บำรุงรักษาเส้นทางคมนาคม ทางน้ำ สะพาน เชื้อน ระบบระบายน้ำ

(๑) แผนงาน อุตสาหกรรมและการโยธา

ที่	โครงการ	วัตถุประสงค์	เป้าหมาย (ผลผลิตของโครงการ)	งบประมาณ					ตัวชี้วัด (KPI)	ผลที่คาดว่าจะได้รับ	ที่มาของโครงการ	หน่วยงานรับผิดชอบหลัก
				๒๕๖๖ (บาท)	๒๕๖๗ (บาท)	๒๕๖๘ (บาท)	๒๕๖๙ (บาท)	๒๕๗๐ (บาท)				
๓๙	โครงการก่อสร้างคูระบายน้ำ คสล. สายในหมู่บ้าน หมู่ที่ ๔ ต.พร่อน	-เพื่อให้การระบายน้ำเป็นไปด้วยความสะดวก รวดเร็ว	-คูระบายน้ำ คสล. กว้าง ๐.๕๐ เมตร ยาว ๒,๐๐๐ เมตร	-	-	-	-	๗,๖๐๐,๐๐๐	-จำนวนหมู่บ้านที่มีปัญหาน้ำท่วมลดลง	-ลดปัญหาน้ำท่วมขังในพื้นที่	แผนหมู่บ้าน หมู่ที่ ๔ ต.พร่อน	กองช่าง
๔๐	โครงการบุกเบิก ถนนลูกรังสายพรุบริอ ช่วงที่ ๓ หมู่ที่ ๔ ต.พร่อน	-เพื่อความสะดวกในการสัญจรไปมาในการใช้ยานพาหนะ	ถนนลูกรังขนาดกว้าง ๔.๐๐ เมตร ยาว ๑๕๐ เมตร หนา ๐.๑๐ เมตร	๘๖๔,๐๐๐	-	-	-	-	-ถนน ๑ สาย ตามแบบที่ อบต. กำหนด	ประชาชนที่สัญจรไปมาได้รับความสะดวก	แผนหมู่บ้าน หมู่ที่ ๔ ต.พร่อน	กองช่าง
๔๑	โครงการก่อสร้าง ถนน คสล.สาย บ้านนายเสาร์ หนุเนื้อ-บ้านนายขาน เหลื่อมปุย หมู่ที่ ๓ ต.เจ๊ะเห	-เพื่อความสะดวกในการสัญจรไปมาในการใช้ยานพาหนะ	-ถนน คสล. กว้าง ๔.๐๐ เมตร ยาว ๗๐๐ เมตร หนา ๐.๑๕ เมตร หรือปริมาณงานไม่น้อยกว่า ๒,๘๐๐ ตร.ม	-	-	-	-	๑,๘๒๐,๐๐๐	-ถนน ๑ สาย ตามแบบที่ อบต. กำหนด	ประชาชนที่สัญจรไปมาได้รับความสะดวก	แผนหมู่บ้าน หมู่ที่ ๓ ต.เจ๊ะเห	กองช่าง

๑. ยุทธศาสตร์ที่ ๑ ด้านโครงสร้างพื้นฐาน

๑.๑ กลยุทธ์ บุกเบิก สร้าง ปรับปรุง บำรุงรักษาเส้นทางคมนาคม ทางน้ำ สะพาน เขื่อน ระบบระบายน้ำ

(๑) แผนงาน อุตุสาหกรรมและการโยธา

ที่	โครงการ	วัตถุประสงค์	เป้าหมาย (ผลผลิตของ โครงการ)	งบประมาณ					ตัวชี้วัด (KPI)	ผลที่คาดว่าจะ ได้รับ	ที่มาของ โครงการ	หน่วยงาน รับผิดชอบ หลัก
				๒๕๖๖ (บาท)	๒๕๖๗ (บาท)	๒๕๖๘ (บาท)	๒๕๖๙ (บาท)	๒๕๗๐ (บาท)				
๔๒	โครงการบุกเบิก ถนนลูกรังสาย คลองเก่าทุ่งแม่คำ หมู่ที่ ๓ ต.พร่อน	-เพื่อความ สะดวกในการ สัญจรไปมาใน การใช้ ยานพาหนะ	ถนนลูกรัง กว้าง ๕.๐๐ เมตร ยาว ๔๕๐ เมตร	-	-	-	๑,๑๒๕,๐๐๐	-	-ถนน ๑ สาย ตามแบบที่ อบต.กำหนด	ประชาชนที่ สัญจรไปมา ได้รับความ สะดวก	แผน หมู่บ้าน หมู่ที่ ๓ ต.พร่อน	กองช่าง
๔๓	โครงการก่อสร้าง ถนน คสล.สาย โคกต้นม่วง-ปลัก ใหญ่ หมู่ที่ ๔ ต.พร่อน	-เพื่อความ สะดวกในการ สัญจรไปมาใน การใช้ ยานพาหนะ	ถนน คสล. กว้าง ๔.๐๐ เมตร ยาว ๔๐๐ เมตร หนา ๐.๑๕ เมตร หรือปริมาณงาน ไม่น้อยกว่า ๑,๖๐๐ ตร.ม	-	-	-	-	๑,๓๖๐,๐๐๐	-ถนน ๑ สาย ตามแบบที่ อบต.กำหนด	ประชาชนที่ สัญจรไปมา ได้รับความ สะดวก	แผน หมู่บ้าน หมู่ที่ ๔ ต.พร่อน	กองช่าง

- ก. ยุทธศาสตร์ชาติ ๒๐ ปี ยุทธศาสตร์ที่ ๒ ด้านการสร้างความสามารถในการแข่งขัน
- ข. แผนพัฒนาเศรษฐกิจและสังคมแห่งชาติ ฉบับที่ ๑๓ หมายเหตุที่ ๘ ไทยมีพื้นที่น้ำอยู่ ปลอดภัย เต็มโตได้อย่างยั่งยืน
- ค. SDGS เป้าหมายที่ ๖ สร้างหลักประกันว่าจะมีการจัดให้มีน้ำและสุขอนามัยสำหรับทุกคนและมีการบริหารจัดการที่ยั่งยืนสำหรับทุกคน
- ง.ยุทธศาสตร์จังหวัดที่ ๒ พัฒนาคูณภาพชีวิต ลดความเหลื่อมล้ำ พัฒนา จัดการโครงสร้างพื้นฐาน ทรพยากรธรรมชาติและสิ่งแวดล้อมอย่างเป็นระบบ นำไปสู่ความมั่นคงและสันติสุขที่ยั่งยืน
- จ.ยุทธศาสตร์การพัฒนาของ อปท.ในเขตจังหวัดที่ ๑ ด้านโครงสร้างพื้นฐาน
- ๑.ยุทธศาสตร์ที่ ๑ ด้านโครงสร้างพื้นฐาน
 - ๑.๑ กลยุทธ์ สร้างและปรับปรุงแหล่งน้ำอุปโภค บริโภค
 - (๑) แผนงาน การพาณิชย์

ที่	โครงการ	วัตถุประสงค์	เป้าหมาย (ผลผลิตของ โครงการ)	งบประมาณ					ตัวชี้วัด (KPI)	ผลที่คาดว่าจะ ได้รับ	ที่มาของ โครงการ	หน่วยงาน รับผิดชอบ หลัก
				๒๕๖๖ (บาท)	๒๕๖๗ (บาท)	๒๕๖๘ (บาท)	๒๕๖๙ (บาท)	๒๕๗๐ (บาท)				
๑	โครงการปรับปรุง ซ่อมแซมระบบ ประปาผิวดินขนาดใหญ่ หลายหมู่บ้าน หมู่ที่ ๑,๕ ต.พร่อน, หมู่ที่ ๒ ต.เจ๊ะเห	-เพื่อให้ประชาชน มีน้ำอุปโภค บริโภคอย่าง เพียงพอ	-ปรับปรุงซ่อมแซม ประปาผิวดิน ขนาดใหญ่ จำนวน ๓ แห่ง	-	๕๓๘,๐๐๐	-	๕๓๘,๐๐๐	๕๓๘,๐๐๐	-จำนวน ครัวเรือนที่ ใช้น้ำประปา เพิ่มขึ้น	-ประชาชนมีน้ำ เพื่ออุปโภคบริโภค อย่างเพียงพอและ ทั่วถึง	แผนหมู่บ้าน หมู่ที่ ๑,๕ ต.พร่อน, หมู่ที่ ๒ ต.เจ๊ะเห	กองช่าง
๒	โครงการขยายเขต ระบบประปา หมู่บ้าน หมู่ที่ ๓ ต.พร่อน	-เพื่อให้ประชาชน มีน้ำอุปโภค บริโภคอย่าง เพียงพอ	-ขยายเขตระบบ ประปา ระยะทาง ๑,๐๐๐ เมตร	-	-	-	-	๓๐๐,๐๐๐	-จำนวน ครัวเรือนที่ ใช้น้ำประปา เพิ่มขึ้น	-ประชาชนมีน้ำ เพื่ออุปโภคบริโภค อย่าง เพียงพอและทั่วถึง	แผนหมู่บ้าน หมู่ที่ ๓ ต.พร่อน	กองช่าง

ง.ยุทธศาสตร์จังหวัดที่ ๒ พัฒนาคูณภาพชีวิต ลดความเหลื่อมล้ำ พัฒนา จัดการโครงสร้างพื้นฐาน ทรัพยากรธรรมชาติและสิ่งแวดล้อมอย่างเป็นระบบ นำไปสู่ความมั่นคงและสันติสุขที่ยั่งยืน

จ.ยุทธศาสตร์การพัฒนาของ อปท.ในเขตจังหวัดที่ ๑ ด้านโครงสร้างพื้นฐาน

๑.ยุทธศาสตร์ที่ ๑ ด้านโครงสร้างพื้นฐาน

๑.๑ กลยุทธ์ สร้างและปรับปรุงแหล่งน้ำอุปโภค บริโภค

(๑) แผนงาน การพาณิชย์

ที่	โครงการ	วัตถุประสงค์	เป้าหมาย (ผลผลิตของ โครงการ)	งบประมาณและที่ผ่านมา					ตัวชี้วัด (KPI)	ผลที่คาดว่าจะ ได้รับ	ที่มาของ โครงการ	หน่วยงาน รับผิดชอบ หลัก
				๒๕๖๖ (บาท)	๒๕๖๗ (บาท)	๒๕๖๘ (บาท)	๒๕๖๙ (บาท)	๒๕๗๐ (บาท)				
๓	โครงการปรับปรุง ซ่อมแซมระบบประปา หมู่บ้าน หมู่ที่ ๒ ต.พร่อน	-ปรับปรุงคุณภาพ ระบบผลิตและ ซ่อมแซมระบบ ประปาให้อยู่ใน สภาพใช้งานได้ดี	ระบบประปา บาดาลขนาดกลาง จำนวน ๑ แห่ง	-	๕๐๐,๐๐๐	-	-	-	จำนวน ๑ แห่ง	๑.ประชาชนมีน้ำ ใช้อย่างเพียงพอ ๒.น้ำประปามี คุณภาพ	แผน หมู่บ้าน หมู่ที่ ๒ ต.พร่อน	กองช่าง
๔	โครงการขยายเขต ระบบประปาหมู่บ้าน หมู่ที่ ๑,หมู่ที่ ๖ ตำบลพร่อน	-เพื่อให้ประชาชนมี น้ำอุปโภคบริโภค อย่างเพียงพอ	-ขยายเขตระบบ ประปา ระยะทาง ๒,๘๗๐ เมตร	๓๘๔,๐๐๐	-	-	-	-	ตามแบบที่ อบต. กำหนด	๑.ประชาชนมีน้ำ ใช้อย่างเพียงพอ ๒.น้ำประปามี คุณภาพ	แผน หมู่บ้าน หมู่ที่ ๑,๖ ต.พร่อน	กองช่าง

ก. ยุทธศาสตร์จังหวัดที่ ๒ ส่งเสริมศักยภาพภาคอุตสาหกรรม การค้าการลงทุนและการค้าชายแดนเพื่อรองรับการขยายตัวทางเศรษฐกิจ

ข. ยุทธศาสตร์การพัฒนาของ อปท. ในเขตจังหวัดที่ ๑ ด้านโครงสร้างพื้นฐาน

๑. ยุทธศาสตร์ที่ ๑ ด้านโครงสร้างพื้นฐาน

๑.๓ แผนงาน เคหะและชุมชน

ที่	โครงการ	วัตถุประสงค์	เป้าหมาย (ผลผลิตของ โครงการ)	งบประมาณ					ตัวชี้วัด (KPI)	ผลที่คาดว่าจะ ได้รับ	ที่มาของ โครงการ	หน่วยงาน รับผิดชอบ หลัก
				๒๕๖๖ (บาท)	๒๕๖๗ (บาท)	๒๕๖๘ (บาท)	๒๕๖๙ (บาท)	๒๕๗๐ (บาท)				
๑.	โครงการขยายเขตไฟฟ้าแรงต่ำพร้อมติดตั้งไฟฟ้าสาธารณะสายบ้านนายอนม หมู่ที่ ๑ ต.พร่อน	-เพื่อให้มีไฟฟ้าใช้ได้ อย่างทั่วถึง	อุดหนุนการไฟฟ้า อำเภอตากใบเพื่อ ขยายเขตไฟฟ้า จำนวน ๑ สาย	๑๐๐,๐๐๐	-	-	-	-	-จำนวนไฟฟ้า สาธารณะ ภายในตำบล เพิ่มขึ้น	- ประชาชนมี ไฟฟ้าใช้อย่าง ทั่วถึง	แผน หมู่บ้าน หมู่ที่ ๑ ต.พร่อน	กองช่าง
๒	โครงการขยายเขตระบบไฟฟ้าสาธารณะสายบ้านนายรีน-ศาลาทำต้นท่อน หมู่ที่ ๑ ต.พร่อน	-เพื่อให้มีไฟฟ้าใช้ได้ อย่างทั่วถึง	อุดหนุนการไฟฟ้า อำเภอตากใบเพื่อ ขยายเขตสายดับ จำนวน ๑ สาย	-	๑๐๐,๐๐๐	-	-	-	-จำนวนไฟฟ้า สาธารณะ ภายในตำบล เพิ่มขึ้น	- ประชาชนมี ไฟฟ้าใช้อย่าง ทั่วถึง	แผน หมู่บ้าน หมู่ที่ ๑ ต.พร่อน	กองช่าง
๓	โครงการขยายเขตระบบไฟฟ้าสาธารณะสายรอยต่อวัดใหม่-ปลักช้าง หมู่ที่ ๑ ต.พร่อน	-เพื่อให้มีไฟฟ้าใช้ได้ อย่างทั่วถึง	อุดหนุนการไฟฟ้า อำเภอตากใบเพื่อ ขยายเขตสายดับ จำนวน ๑ สาย	-	-	๑๐๐,๐๐๐	-	-	-จำนวนไฟฟ้า สาธารณะ ภายในตำบล เพิ่มขึ้น	- ประชาชนมี ไฟฟ้าใช้อย่าง ทั่วถึง	แผน หมู่บ้าน หมู่ที่ ๑ ต.พร่อน	กองช่าง

ก. ยุทธศาสตร์จังหวัดที่ ๒ ส่งเสริมศักยภาพภาคอุตสาหกรรม การค้าการลงทุนและการค้าชายแดนเพื่อรองรับการขยายตัวทางเศรษฐกิจ
 ข. ยุทธศาสตร์การพัฒนาของ อปท. ในเขตจังหวัดที่ ๑ ด้านโครงสร้างพื้นฐาน
 ๑. ยุทธศาสตร์ที่ ๑ ด้านโครงสร้างพื้นฐาน
 ๑.๓ แผนงาน เคหะและชุมชน

ที่	โครงการ	วัตถุประสงค์	เป้าหมาย (ผลผลิตของ โครงการ)	งบประมาณ					ตัวชี้วัด (KPI)	ผลที่คาดว่าจะ ได้รับ	ที่มาของ โครงการ	หน่วยงาน รับผิดชอบ หลัก
				๒๕๖๖ (บาท)	๒๕๖๗ (บาท)	๒๕๖๘ (บาท)	๒๕๖๙ (บาท)	๒๕๗๐ (บาท)				
๔	โครงการขยายเขตระบบไฟฟ้าแรงต่ำ, ไฟฟ้าสาธารณะสายประปา-โคกไผ่ หมู่ที่ ๒ ต.พร่อน	-เพื่อให้มีไฟฟ้าใช้ได้อย่างทั่วถึง	อุดหนุนการไฟฟ้าอำเภอตากใบเพื่อขยายเขตไฟฟ้า จำนวน ๑ สาย	-	-	-	-	๑๐๐,๐๐๐	- จำนวนไฟฟ้าสาธารณะภายในตำบลเพิ่มขึ้น	- ประชาชนมีไฟฟ้าใช้อย่างทั่วถึง	แผนหมู่บ้าน หมู่ที่ ๒ ต.พร่อน	กองช่าง
๕	โครงการขยายเขตระบบไฟฟ้าแรงต่ำ, ไฟฟ้าสาธารณะสายบ้านโคกไผ่-โคกโน หมู่ที่ ๒ ต.พร่อน	-เพื่อให้มีไฟฟ้าใช้ได้อย่างทั่วถึง	อุดหนุนการไฟฟ้าอำเภอตากใบเพื่อขยายเขตไฟฟ้า จำนวน ๑ สาย	๑๐๐,๐๐๐	-	-	-	-	- จำนวนไฟฟ้าสาธารณะภายในตำบลเพิ่มขึ้น	- ประชาชนมีไฟฟ้าใช้อย่างทั่วถึง	แผนหมู่บ้าน หมู่ที่ ๒ ต.พร่อน	กองช่าง
๖	โครงการขยายเขตระบบไฟฟ้าสาธารณะสายประปาโคกไผ่ หมู่ที่ ๒ ต.พร่อน	-เพื่อให้มีไฟฟ้าใช้ได้อย่างทั่วถึง	อุดหนุนการไฟฟ้าอำเภอตากใบเพื่อขยายเขตไฟฟ้า จำนวน ๑ สาย	-	๑๐๐,๐๐๐	-	-	-	- จำนวนไฟฟ้าสาธารณะภายในตำบลเพิ่มขึ้น	- ประชาชนมีไฟฟ้าใช้อย่างทั่วถึง	แผนหมู่บ้าน หมู่ที่ ๒ ต.พร่อน	กองช่าง

ก. ยุทธศาสตร์จังหวัดที่ ๒ ส่งเสริมศักยภาพภาคอุตสาหกรรม การค้าการลงทุนและการค้าชายแดนเพื่อรองรับการขยายตัวทางเศรษฐกิจ

ข. ยุทธศาสตร์การพัฒนาของ อปท. ในเขตจังหวัดที่ ๑ ด้านโครงสร้างพื้นฐาน

๑. ยุทธศาสตร์ที่ ๑ ด้านโครงสร้างพื้นฐาน

๑.๓ แผนงาน เคหะและชุมชน

ที่	โครงการ	วัตถุประสงค์	เป้าหมาย (ผลผลิตของ โครงการ)	งบประมาณ					ตัวชี้วัด (KPI)	ผลที่คาดว่าจะ ได้รับ	ที่มาของ โครงการ	หน่วยงาน รับผิดชอบ หลัก
				๒๕๖๖ (บาท)	๒๕๖๗ (บาท)	๒๕๖๘ (บาท)	๒๕๖๙ (บาท)	๒๕๗๐ (บาท)				
๗	โครงการขยายเขตระบบไฟฟ้าแรงต่ำพร้อมติดตั้งไฟฟ้าสาธารณะสายท่าเสา หมู่ที่ ๓ ต.พร่อน	-เพื่อให้มีไฟฟ้าใช้ได้อย่างทั่วถึง	อุดหนุนการไฟฟ้าอำเภอตากใบเพื่อขยายเขตไฟฟ้า จำนวน ๑ สาย	-	-	๑๐๐,๐๐๐	-	-	- จำนวนไฟฟ้าสาธารณะภายในตำบลเพิ่มขึ้น	- ประชาชนมีไฟฟ้าใช้อย่างทั่วถึง	แผนหมู่บ้าน หมู่ที่ ๓ ต.พร่อน	กองช่าง
๘	โครงการขยายเขตระบบไฟฟ้าแรงต่ำพร้อมไฟฟ้าสาธารณะสายหลังวัด-บ้านนายเสริม หมู่ที่ ๓ ต.พร่อน	-เพื่อให้มีไฟฟ้าใช้ได้อย่างทั่วถึง	อุดหนุนการไฟฟ้าอำเภอตากใบเพื่อขยายเขตไฟฟ้า จำนวน ๑ สาย	-	-	-	๑๐๐,๐๐๐	-	- จำนวนไฟฟ้าสาธารณะภายในตำบลเพิ่มขึ้น	- ประชาชนมีไฟฟ้าใช้อย่างทั่วถึง	แผนหมู่บ้าน หมู่ที่ ๓ ต.พร่อน	กองช่าง
๙	โครงการขยายเขตระบบไฟฟ้าแรงต่ำพร้อมติดตั้งไฟฟ้าสาธารณะสายบ้านนางเข้ม หมู่ที่ ๖ ต.พร่อน	-เพื่อให้มีไฟฟ้าใช้ได้อย่างทั่วถึง	อุดหนุนการไฟฟ้าอำเภอตากใบเพื่อขยายเขตไฟฟ้า จำนวน ๑ สาย	-	-	-	-	๑๐๐,๐๐๐	- จำนวนไฟฟ้าสาธารณะภายในตำบลเพิ่มขึ้น	- ประชาชนมีไฟฟ้าใช้อย่างทั่วถึง	แผนหมู่บ้าน หมู่ที่ ๖ ต.พร่อน	กองช่าง

ก.ยุทธศาสตร์จังหวัดที่ ๒ ส่งเสริมศักยภาพภาคอุตสาหกรรม การค้าการลงทุนและการค้าชายแดนเพื่อรองรับการขยายตัวทางเศรษฐกิจ

ข.ยุทธศาสตร์การพัฒนาของ อปท. ในเขตจังหวัดที่ ๑ ด้านโครงสร้างพื้นฐาน

๑.ยุทธศาสตร์ที่ ๑ ด้านโครงสร้างพื้นฐาน

๑.๓ แผนงานเคหะและชุมชน

ที่-	โครงการ	วัตถุประสงค์	เป้าหมาย (ผลผลิตของ โครงการ)	งบประมาณ					ตัวชี้วัด (KPI)	ผลที่คาดว่าจะ ได้รับ	ที่มาของ โครงการ	หน่วยงาน รับผิดชอบ หลัก
				๒๕๖๖ (บาท)	๒๕๖๗ (บาท)	๒๕๖๘ (บาท)	๒๕๖๙ (บาท)	๒๕๗๐ (บาท)				
๑๐	โครงการขยายเขตระบบไฟฟ้าแรงต่ำพร้อมติดตั้งไฟฟ้าสาธารณะสายหลังวัด-บางอ้อย หมู่ที่ ๔ ต.พร่อน	-เพื่อให้มีไฟฟ้าใช้ได้อย่างทั่วถึง	อุดหนุนการไฟฟ้าอำเภอตากใบเพื่อขยายเขตไฟฟ้า จำนวน ๑ สาย	๑๐๐,๐๐๐	-	-	-	-	- จำนวนไฟฟ้าสาธารณะภายในตำบลเพิ่มขึ้น	- ประชาชนมีไฟฟ้าใช้อย่างทั่วถึง	แผนหมู่บ้าน หมู่ที่ ๔ ต.พร่อน	กองช่าง
๑๑	โครงการขยายเขตไฟฟ้าเพื่อการเกษตรสายบางอ้อย-ท่าตัน ท่อนตลอดสาย หมู่ที่ ๔ ต.พร่อน	-เพื่อให้มีไฟฟ้าใช้ได้อย่างทั่วถึง	อุดหนุนการไฟฟ้าอำเภอตากใบเพื่อขยายเขตไฟฟ้า จำนวน ๑ สาย	-	๑๐๐,๐๐๐	-	-	-	- จำนวนไฟฟ้าสาธารณะภายในตำบลเพิ่มขึ้น	- ประชาชนมีไฟฟ้าใช้อย่างทั่วถึง	แผนหมู่บ้าน หมู่ที่ ๔ ต.พร่อน	กองช่าง
๑๒	โครงการขยายเขตระบบไฟฟ้าแรงต่ำพร้อมติดตั้งไฟฟ้าสาธารณะสายหลังวัดใหม่ หมู่ที่ ๖ ต.พร่อน	-เพื่อให้มีไฟฟ้าใช้ได้อย่างทั่วถึง	อุดหนุนการไฟฟ้าอำเภอตากใบเพื่อขยายเขตไฟฟ้า จำนวน ๑ สาย	-	-	-	-	๑๐๐,๐๐๐	- จำนวนไฟฟ้าสาธารณะภายในตำบลเพิ่มขึ้น	- ประชาชนมีไฟฟ้าใช้อย่างทั่วถึง	แผนหมู่บ้าน หมู่ที่ ๖ ต.พร่อน	กองช่าง

ก.ยุทธศาสตร์จังหวัดที่ ๒ ส่งเสริมศักยภาพภาคอุตสาหกรรม การค้าการลงทุนและการค้าชายแดนเพื่อรองรับการขยายตัวทางเศรษฐกิจ

ข.ยุทธศาสตร์การพัฒนาของ อปท. ในเขตจังหวัดที่ ๑ ด้านโครงสร้างพื้นฐาน

๑.ยุทธศาสตร์ที่ ๑ ด้านโครงสร้างพื้นฐาน

๑.๓ แผนงาน เคหะและชุมชน

ที่	โครงการ	วัตถุประสงค์	เป้าหมาย (ผลผลิตของ โครงการ)	งบประมาณ					ตัวชี้วัด (KPI)	ผลที่คาดว่าจะ ได้รับ	ที่มาของ โครงการ	หน่วยงาน รับผิดชอบ หลัก
				๒๕๖๖ (บาท)	๒๕๖๗ (บาท)	๒๕๖๘ (บาท)	๒๕๖๙ (บาท)	๒๕๗๐ (บาท)				
๑๓	โครงการขยายเขตระบบไฟฟ้าแรงต่ำสายทำแพรก-ชลประทานปยุ หมู่ที่ ๔ ต.พร่อน	-เพื่อให้มีไฟฟ้าใช้ได้อย่างทั่วถึง	อุดหนุนการไฟฟ้าอำเภอตากใบเพื่อขยายเขตไฟฟ้าจำนวน ๑ สาย	-	-	-	๑๐๐,๐๐๐	-	- จำนวนไฟฟ้าสาธารณะภายในตำบลเพิ่มขึ้น	- ประชาชนมีไฟฟ้าใช้อย่างทั่วถึง	แผนหมู่บ้าน หมู่ที่ ๔ ต.พร่อน	กองช่าง
๑๔	โครงการขยายเขตระบบไฟฟ้าแรงต่ำพร้อมติดตั้งไฟฟ้าสาธารณะสายบ้านโคกกุแวน หมู่ที่ ๕ ต.พร่อน	-เพื่อให้มีไฟฟ้าใช้ได้อย่างทั่วถึง	อุดหนุนการไฟฟ้าอำเภอตากใบเพื่อขยายเขตไฟฟ้าจำนวน ๑ สาย	-	๑๐๐,๐๐๐	-	-	-	- จำนวนไฟฟ้าสาธารณะภายในตำบลเพิ่มขึ้น	- ประชาชนมีไฟฟ้าใช้อย่างทั่วถึง	แผนหมู่บ้าน หมู่ที่ ๕ ต.พร่อน	กองช่าง
๑๕	โครงการขยายเขตระบบไฟฟ้าแรงต่ำไฟฟ้าสาธารณะอบต.พร่อนสายโคกบือโร หมู่ที่ ๕ ต.พร่อน	-เพื่อให้มีไฟฟ้าใช้ได้อย่างทั่วถึง	อุดหนุนการไฟฟ้าอำเภอตากใบเพื่อขยายเขตระบบไฟฟ้าสาธารณะระยะทาง ๕๙๐.๐๐ เมตร	๖๘,๑๐๐	-	-	-	-	- จำนวนไฟฟ้าสาธารณะภายในตำบลเพิ่มขึ้น	- ประชาชนมีไฟฟ้าใช้อย่างทั่วถึง	แผนหมู่บ้าน หมู่ที่ ๕ ต.พร่อน	กองช่าง

ก.ยุทธศาสตร์จังหวัดที่ ๒ ส่งเสริมศักยภาพภาคอุตสาหกรรม การค้าการลงทุนและการค้าชายแดนเพื่อรองรับการขยายตัวทางเศรษฐกิจ

ข.ยุทธศาสตร์การพัฒนาของ อปท. ในเขตจังหวัดที่ ๑ ด้านโครงสร้างพื้นฐาน

๑.ยุทธศาสตร์ที่ ๑ ด้านโครงสร้างพื้นฐาน

๑.๓ แผนงาน เคหะและชุมชน

ที่	โครงการ	วัตถุประสงค์	เป้าหมาย (ผลผลิตของ โครงการ)	งบประมาณ					ตัวชี้วัด (KPI)	ผลที่คาดว่าจะ ได้รับ	ที่มาของ โครงการ	หน่วยงาน รับผิดชอบ หลัก
				๒๕๖๖ (บาท)	๒๕๖๗ (บาท)	๒๕๖๘ (บาท)	๒๕๖๙ (บาท)	๒๕๗๐ (บาท)				
๑๖	โครงการขยายเขตไฟฟ้าเพื่อการเกษตรสายบางไทร หมู่ที่ ๒ ต.เจ๊ะเห	-เพื่อให้ประชาชนมีไฟฟ้าใช้ในชีวิตรประจำวันและเพื่อการเกษตร	อุดหนุนการไฟฟ้าอำเภอตากใบเพื่อขยายเขตไฟฟ้าจำนวน ๑ สาย	-	-	-	-	๑๐๐,๐๐๐	-ครัวเรือนที่มีไฟฟ้าเพื่อการเกษตรเพิ่มขึ้น	-ประชาชนได้รับความสะดวกในการประกอบอาชีพ	แผนหมู่บ้าน หมู่ที่ ๒ ต.เจ๊ะเห	กองช่าง
๑๗	โครงการขยายเขตไฟฟ้าเพื่อการเกษตรสายสนามยิงปืน หมู่ที่ ๖ ต.พร่อน	-เพื่อให้ประชาชนมีไฟฟ้าใช้ในชีวิตรประจำวันและเพื่อการเกษตร	อุดหนุนการไฟฟ้าอำเภอตากใบเพื่อขยายเขตไฟฟ้าจำนวน ๑ สาย	-	-	-	๑๐๐,๐๐๐	-	-ครัวเรือนที่มีไฟฟ้าเพื่อการเกษตรเพิ่มขึ้น	-ประชาชนได้รับความสะดวกในการประกอบอาชีพ	แผนหมู่บ้าน หมู่ที่ ๖ ต.พร่อน	กองช่าง
๑๘	โครงการขยายเขตระบบไฟฟ้าสาธารณะสายประปา หมู่ที่ ๒ ต.เจ๊ะเห	-เพื่อให้มีไฟฟ้าใช้ได้อย่างทั่วถึง	อุดหนุนการไฟฟ้าอำเภอตากใบเพื่อขยายเขตไฟฟ้าจำนวน ๑ สาย	-	๑๐๐,๐๐๐	-	-	-	-จำนวนไฟฟ้าสาธารณะภายในตำบลเพิ่มขึ้น	- ประชาชนมีไฟฟ้าใช้อย่างทั่วถึง	แผนหมู่บ้าน หมู่ที่ ๒ ต.เจ๊ะเห	กองช่าง

ก.ยุทธศาสตร์จังหวัดที่ ๒ ส่งเสริมศักยภาพภาคอุตสาหกรรม การค้าการลงทุนและการค้าชายแดนเพื่อรองรับการขยายตัวทางเศรษฐกิจ

ข.ยุทธศาสตร์การพัฒนาของ อปท. ในเขตจังหวัดที่ ๑ ด้านโครงสร้างพื้นฐาน

๑.ยุทธศาสตร์ที่ ๑ ด้านโครงสร้างพื้นฐาน

๑.๓ แผนงาน เคหะและชุมชน

ที่	โครงการ	วัตถุประสงค์	เป้าหมาย (ผลผลิตของ โครงการ)	งบประมาณ					ตัวชี้วัด (KPI)	ผลที่คาดว่าจะ ได้รับ	ที่มาของ โครงการ	หน่วยงาน รับผิดชอบ หลัก
				๒๕๖๖ (บาท)	๒๕๖๗ (บาท)	๒๕๖๘ (บาท)	๒๕๖๙ (บาท)	๒๕๗๐ (บาท)				
๑๙	โครงการขยายเขตระบบไฟฟ้าแรงต่ำพร้อมติดตั้งไฟฟ้าสาธารณะสายบ้านจื่อกอง หมู่ที่ ๒ ต.เจ๊ะเห	-เพื่อให้มีไฟฟ้าใช้ได้อย่างทั่วถึง	อุดหนุนการไฟฟ้าอำเภอตากใบเพื่อขยายเขตไฟฟ้า จำนวน ๑ สาย	-	-	๑๐๐,๐๐๐	-	-	-จำนวนไฟฟ้าสาธารณะภายในตำบลเพิ่มขึ้น	- ประชาชนมีไฟฟ้าใช้อย่างทั่วถึง	แผนหมู่บ้าน หมู่ที่ ๒ ต.เจ๊ะเห	กองช่าง
๒๐	โครงการขยายเขตระบบไฟฟ้าแรงต่ำพร้อมติดตั้งไฟฟ้าสาธารณะสายทุ่งนาหวาน หมู่ที่ ๕ ต.พร่อน	-เพื่อให้มีไฟฟ้าใช้ได้อย่างทั่วถึง	อุดหนุนการไฟฟ้าอำเภอตากใบเพื่อขยายเขตไฟฟ้า จำนวน ๑ สาย	-	-	-	๑๐๐,๐๐๐	-	-จำนวนไฟฟ้าสาธารณะภายในตำบลเพิ่มขึ้น	- ประชาชนมีไฟฟ้าใช้อย่างทั่วถึง	แผนหมู่บ้าน หมู่ที่ ๕ ต.พร่อน	กองช่าง
๒๑	โครงการขยายเขตไฟฟ้าสาธารณะสายบ้านนายเมือง-บ้านนางจรีน หมู่ที่ ๑ ต.พร่อน	-เพื่อให้มีไฟฟ้าใช้ได้อย่างทั่วถึง	อุดหนุนการไฟฟ้าอำเภอตากใบเพื่อขยายเขตไฟฟ้า ระยะทาง ๑๑๐ เมตร	-	-	-	-	๑๘,๕๐๐	-จำนวนไฟฟ้าสาธารณะภายในตำบลเพิ่มขึ้น	- ประชาชนมีไฟฟ้าใช้อย่างทั่วถึง	แผนหมู่บ้าน หมู่ที่ ๑ ต.พร่อน	กองช่าง

ก.ยุทธศาสตร์จังหวัดที่ ๒ ส่งเสริมศักยภาพภาคอุตสาหกรรม การค้าการลงทุนและการค้าชายแดนเพื่อรองรับการขยายตัวทางเศรษฐกิจ

ข.ยุทธศาสตร์การพัฒนาของ อปท. ในเขตจังหวัดที่ ๑ ด้านโครงสร้างพื้นฐาน

๑.ยุทธศาสตร์ที่ ๑ ด้านโครงสร้างพื้นฐาน

๑.๓ แผนงาน เคหะและชุมชน

ที่	โครงการ	วัตถุประสงค์	เป้าหมาย (ผลผลิตของโครงการ)	งบประมาณ					ตัวชี้วัด (KPI)	ผลที่คาดว่าจะ ได้รับ	ที่มาของ โครงการ	หน่วยงาน รับผิดชอบ หลัก
				๒๕๖๖ (บาท)	๒๕๖๗ (บาท)	๒๕๖๘ (บาท)	๒๕๖๙ (บาท)	๒๕๗๐ (บาท)				
๑๙	โครงการขยายเขตระบบไฟฟ้าแรงต่ำพร้อมติดตั้งไฟฟ้าสาธารณะสายโคกต้นม่วง หมู่ที่ ๔ ต.เจ๊ะเห	-เพื่อให้มีไฟฟ้าใช้ได้อย่างทั่วถึง	อุดหนุนการไฟฟ้าอำเภอตากใบเพื่อขยายเขตไฟฟ้าจำนวน ๑ สาย	-	-	-	-	๑๐๐,๐๐๐	-จำนวนไฟฟ้าสาธารณะภายในตำบลเพิ่มขึ้น	- ประชาชนมีไฟฟ้าใช้อย่างทั่วถึง	แผนหมู่บ้าน หมู่ที่ ๔ ต.พร่อน	กองช่าง
๒๐	โครงการขยายเขตระบบไฟฟ้า ไฟฟ้าสาธารณะ องค์การบริหารส่วนตำบลพร่อน(สายจูโว๊ะ๑) หมู่ที่ ๑ ต.เจ๊ะเห	-เพื่อให้มีไฟฟ้าใช้ได้อย่างทั่วถึง	อุดหนุนการไฟฟ้าอำเภอตากใบเพื่อขยายเขตไฟฟ้าระยะทาง ๑๘๐ เมตร	๑๐,๐๐๐	-	-	-	-	-จำนวนไฟฟ้าสาธารณะภายในตำบลเพิ่มขึ้น	- ประชาชนมีไฟฟ้าใช้อย่างทั่วถึง	แผนหมู่บ้าน หมู่ที่ ๑ ต.เจ๊ะเห	กองช่าง
๒๑	โครงการขยายเขตระบบไฟฟ้า ไฟฟ้าสาธารณะ องค์การบริหารส่วนตำบลพร่อน(สายจูโว๊ะ๒) หมู่ที่ ๑ ต.เจ๊ะเห	-เพื่อให้มีไฟฟ้าใช้ได้อย่างทั่วถึง	อุดหนุนการไฟฟ้าอำเภอตากใบเพื่อขยายเขตไฟฟ้าระยะทาง ๑๘๐ เมตร	๑๐,๐๐๐	-	-	-	-	-จำนวนไฟฟ้าสาธารณะภายในตำบลเพิ่มขึ้น	- ประชาชนมีไฟฟ้าใช้อย่างทั่วถึง	แผนหมู่บ้าน หมู่ที่ ๑ ต.เจ๊ะเห	กองช่าง

ก.ยุทธศาสตร์จังหวัดที่ ๒ ส่งเสริมศักยภาพภาคอุตสาหกรรม การค้าการลงทุนและการค้าชายแดนเพื่อรองรับการขยายตัวทางเศรษฐกิจ

ข.ยุทธศาสตร์การพัฒนาของ อปท. ในเขตจังหวัดที่ ๑ ด้านโครงสร้างพื้นฐาน

๑.ยุทธศาสตร์ที่ ๑ ด้านโครงสร้างพื้นฐาน

๑.๓ แผนงาน เคหะและชุมชน

ที่	โครงการ	วัตถุประสงค์	เป้าหมาย (ผลผลิตของ โครงการ)	งบประมาณ					ตัวชี้วัด (KPI)	ผลที่คาดว่าจะ ได้รับ	ที่มาของ โครงการ	หน่วยงาน รับผิดชอบ หลัก
				๒๕๖๖ (บาท)	๒๕๖๗ (บาท)	๒๕๖๘ (บาท)	๒๕๖๙ (บาท)	๒๕๗๐ (บาท)				
๑๙	โครงการขยายเขตระบบไฟฟ้าแรงต่ำ,ไฟสาธารณะ อบต.พร่อน (สายโคกยาง-มูโน๊ะ) หมู่ที่ ๕ ต.พร่อน	-เพื่อให้มีไฟฟ้าใช้ได้อย่างทั่วถึง	อุดหนุนการไฟฟ้าอำเภอตากใบเพื่อขยายเขตระบบไฟฟ้า ระยะทาง ๓๖๐.๐๐ เมตร	๓๙,๖๐๐	-	-	-	-	ระยะทาง ๓๖๐ เมตร	- ประชาชนมีไฟฟ้าใช้อย่างทั่วถึง	แผนหมู่บ้าน หมู่ที่ ๕ ต.พร่อน	กองช่าง
๒๐	โครงการขยายเขตระบบไฟฟ้าไฟสาธารณะ อบต.พร่อน(คันคลองโคกกุแวงฝั่งซ้าย หมู่ที่ ๕ ต.พร่อน	-เพื่อให้มีไฟฟ้าใช้ได้อย่างทั่วถึง	อุดหนุนการไฟฟ้าอำเภอตากใบเพื่อขยายเขตระบบไฟฟ้า ไฟสาธารณะ ระยะทาง ๒๐๐.๐๐ เมตร	๑๑,๘๐๐	-	-	-	-	ระยะทาง ๒๐๐ เมตร	- ประชาชนมีไฟฟ้าใช้อย่างทั่วถึง	แผนหมู่บ้าน หมู่ที่ ๕ ต.พร่อน	กองช่าง
๒๑	โครงการก่อสร้างขยายเขตระบบไฟฟ้า ไฟสาธารณะ อบต.พร่อน (ทุ่งเจาะ-โคกกลาง) หมู่ที่ ๑ ต.พร่อน	-เพื่อให้มีไฟฟ้าใช้ได้อย่างทั่วถึง	อุดหนุนการไฟฟ้าอำเภอตากใบเพื่อขยายเขตระบบไฟฟ้า ไฟสาธารณะ ระยะทาง ๑๒๐ เมตร	๑๙,๐๐๐	-	-	-	-	ระยะทาง ๑๒๐ เมตร	- ประชาชนมีไฟฟ้าใช้อย่างทั่วถึง	แผนหมู่บ้าน หมู่ที่ ๑ ต.พร่อน	กองช่าง

ก.ยุทธศาสตร์จังหวัดที่ ๒ ส่งเสริมศักยภาพภาคอุตสาหกรรม การค้าการลงทุนและการค้าชายแดนเพื่อรองรับการขยายตัวทางเศรษฐกิจ

ข.ยุทธศาสตร์การพัฒนาของ อปท. ในเขตจังหวัดที่ ๑ ด้านโครงสร้างพื้นฐาน

๑.ยุทธศาสตร์ที่ ๑ ด้านโครงสร้างพื้นฐาน

๑.๓ แผนงาน เคหะและชุมชน

ที่	โครงการ	วัตถุประสงค์	เป้าหมาย (ผลผลิตของโครงการ)	งบประมาณ					ตัวชี้วัด (KPI)	ผลที่คาดว่าจะ ได้รับ	ที่มาของ โครงการ	หน่วยงาน รับผิดชอบ หลัก
				๒๕๖๖ (บาท)	๒๕๖๗ (บาท)	๒๕๖๘ (บาท)	๒๕๖๙ (บาท)	๒๕๗๐ (บาท)				
๑๙	โครงการขยายเขตระบบไฟฟ้าแรงต่ำ,ไฟสาธารณะ อบต.พร่อน (สายวิทยุชุมชน) หมู่ที่ ๖ ต.พร่อน	-เพื่อให้มีไฟฟ้าใช้ได้อย่างทั่วถึง	อุดหนุนการไฟฟ้าอำเภอตากใบเพื่อขยายเขตระบบไฟฟ้า,ไฟสาธารณะ ระยะทาง ๑๗๐ เมตร	๘,๒๐๐	-	-	-	-	ระยะทาง ๑๗๐ เมตร	- ประชาชนมีไฟฟ้าใช้อย่างทั่วถึง	แผนหมู่บ้าน หมู่ที่ ๖ ต.พร่อน	กองช่าง
๒๐	โครงการขยายเขตระบบไฟฟ้า ไฟสาธารณะ อบต.พร่อน(วัดใหม่-ปลักช้าง) ช่วงที่ ๑ หมู่ที่ ๖ ต.พร่อน	-เพื่อให้มีไฟฟ้าใช้ได้อย่างทั่วถึง	อุดหนุนการไฟฟ้าอำเภอตากใบเพื่อขยายเขตระบบไฟฟ้าไฟสาธารณะ ระยะทาง ๗๕ เมตร	๕,๑๐๐	-	-	-	-	ระยะทาง ๗๕ เมตร	- ประชาชนมีไฟฟ้าใช้อย่างทั่วถึง	แผนหมู่บ้าน หมู่ที่ ๖ ต.พร่อน	กองช่าง
๒๑	โครงการก่อสร้างขยายเขตระบบไฟฟ้า ไฟสาธารณะ อบต.พร่อน (บ้านนายสี) หมู่ที่ ๔ ต.พร่อน	-เพื่อให้มีไฟฟ้าใช้ได้อย่างทั่วถึง	อุดหนุนการไฟฟ้าอำเภอตากใบเพื่อขยายเขตระบบไฟฟ้าไฟสาธารณะ ระยะทาง ๑๖๐ เมตร	๒๗,๐๐๐	-	-	-	-	ระยะทาง ๑๖๐ เมตร	- ประชาชนมีไฟฟ้าใช้อย่างทั่วถึง	แผนหมู่บ้าน หมู่ที่ ๔ ต.พร่อน	กองช่าง

ก.ยุทธศาสตร์จังหวัดที่ ๒ ส่งเสริมศักยภาพภาคอุตสาหกรรม การค้าการลงทุนและการค้าชายแดนเพื่อรองรับการขยายตัวทางเศรษฐกิจ

ข.ยุทธศาสตร์การพัฒนาของ อปท. ในเขตจังหวัดที่ ๑ ด้านโครงสร้างพื้นฐาน

๑.ยุทธศาสตร์ที่ ๑ ด้านโครงสร้างพื้นฐาน

๑.๓ แผนงาน เคหะและชุมชน

ที่	โครงการ	วัตถุประสงค์	เป้าหมาย (ผลผลิตของโครงการ)	งบประมาณ					ตัวชี้วัด (KPI)	ผลที่คาดว่าจะ ได้รับ	ที่มาของ โครงการ	หน่วยงาน รับผิดชอบ หลัก
				๒๕๖๖ (บาท)	๒๕๖๗ (บาท)	๒๕๖๘ (บาท)	๒๕๖๙ (บาท)	๒๕๗๐ (บาท)				
๒๐	โครงการขยายเขตไฟฟ้า ไฟฟ้าสาธารณะ อบต.พร่อน(วัดใหม่- ปลักช้าง) ช่วงที่ ๒ หมู่ที่ ๖ ต.พร่อน	-เพื่อให้มีไฟฟ้า ใช้ได้อย่างทั่วถึง	อุดหนุนการไฟฟ้า อำเภอตากใบเพื่อ ขยายเขตระบบไฟฟ้า สาธารณะ ระยะทาง ๘๐ เมตร	๒๓,๖๐๐	-	-	-	-	ระยะทาง ๘๐ เมตร	- ประชาชนมี ไฟฟ้าใช้อย่าง ทั่วถึง	แผนหมู่บ้าน หมู่ที่ ๖ ต.พร่อน	กองช่าง
๒๑	โครงการขยายเขตระบบ ไฟฟ้า ไฟฟ้าสาธารณะ อบต.พร่อน(วัดใหม่- ปลักช้าง) หมู่ที่ ๑ ต.พร่อน	-เพื่อให้มีไฟฟ้า ใช้ได้อย่างทั่วถึง	อุดหนุนการไฟฟ้า อำเภอตากใบเพื่อ ขยายเขตระบบไฟฟ้า สาธารณะ ระยะทาง ๑๑๐ เมตร	๑๘,๕๐๐	-	-	-	-	ระยะทาง ๑๑๐ เมตร	- ประชาชนมี ไฟฟ้าใช้อย่าง ทั่วถึง	แผนหมู่บ้าน หมู่ที่ ๑ ต.พร่อน	กองช่าง

ก.ยุทธศาสตร์จังหวัดที่ ๒ ส่งเสริมศักยภาพภาคอุตสาหกรรม การค้าการลงทุนและการค้าชายแดนเพื่อรองรับการขยายตัวทางเศรษฐกิจ

ข.ยุทธศาสตร์การพัฒนาของ อปท. ในเขตจังหวัดที่ ๑ ด้านโครงสร้างพื้นฐาน

๑.ยุทธศาสตร์ที่ ๑ ด้านโครงสร้างพื้นฐาน

๑.๓ แผนงาน เคหะและชุมชน

ที่	โครงการ	วัตถุประสงค์	เป้าหมาย (ผลผลิตของโครงการ)	งบประมาณ					ตัวชี้วัด (KPI)	ผลที่คาดว่าจะ ได้รับ	ที่มาของ โครงการ	หน่วยงาน รับผิดชอบ หลัก
				๒๕๖๖ (บาท)	๒๕๖๗ (บาท)	๒๕๖๘ (บาท)	๒๕๖๙ (บาท)	๒๕๗๐ (บาท)				
๑๙	โครงการขยายเขตระบบไฟฟ้า,ไฟสาธารณะ อบต.พร่อน(หน้าอนามัยโคกยาง) หมู่ที่ ๕ ต.พร่อน	-เพื่อให้มีไฟฟ้าใช้ได้อย่างทั่วถึง	อุดหนุนการไฟฟ้าอำเภอตากใบเพื่อขยายเขตระบบไฟฟ้าไฟสาธารณะ ระยะทาง ๑๘๐ เมตร	๙,๒๐๐	-	-	-	-	ระยะทาง ๑๘๐ เมตร	- ประชาชนมีไฟฟ้าใช้อย่างทั่วถึง	แผนหมู่บ้าน หมู่ที่ ๕ ต.พร่อน	กองช่าง
๒๐	โครงการขยายเขตระบบไฟฟ้า,ไฟสาธารณะ อบต.พร่อน(คันคลองโคกกุแฉ่งขวา) หมู่ที่ ๕ ต.พร่อน	-เพื่อให้มีไฟฟ้าใช้ได้อย่างทั่วถึง	อุดหนุนการไฟฟ้าอำเภอตากใบเพื่อขยายเขตระบบไฟฟ้าไฟสาธารณะ ระยะทาง ๑๐๐ เมตร	๔,๕๐๐	-	-	-	-	ระยะทาง ๑๐๐ เมตร	- ประชาชนมีไฟฟ้าใช้อย่างทั่วถึง	แผนหมู่บ้าน หมู่ที่ ๕ ต.พร่อน	กองช่าง
๒๑	โครงการขยายเขตระบบไฟฟ้า ไฟฟ้าสาธารณะ องค์การบริหารส่วนตำบลพร่อน(สายจินตนา) หมู่ที่ ๖ ต.พร่อน	-เพื่อให้มีไฟฟ้าใช้ได้อย่างทั่วถึง	อุดหนุนการไฟฟ้าอำเภอตากใบเพื่อขยายเขตไฟฟ้า ระยะทาง ๑๘๐ เมตร	๑๐,๐๐๐	-	-	-	-	-จำนวนไฟฟ้าสาธารณะภายในตำบลเพิ่มขึ้น	- ประชาชนมีไฟฟ้าใช้อย่างทั่วถึง	แผนหมู่บ้าน หมู่ที่ ๖ ต.พร่อน	กองช่าง

ก. ยุทธศาสตร์จังหวัดที่ ๔ พัฒนาและยกระดับคุณภาพชีวิตของประชาชนและแก้ไขปัญหาความยากจนเพื่อลดความเหลื่อมล้ำ

ข. ยุทธศาสตร์การพัฒนาของ อปท. ในเขตจังหวัดที่ ๒ ด้านงานส่งเสริมคุณภาพชีวิต

๒.ยุทธศาสตร์ที่ ๒ ด้านงานส่งเสริมคุณภาพชีวิต

๒.๑ แผนงาน อุตสาหกรรมและการโยธา

ที่	โครงการ	วัตถุประสงค์	เป้าหมาย (ผลผลิตของ โครงการ)	งบประมาณ					ตัวชี้วัด (KPI)	ผลที่คาดว่าจะ ได้รับ	ที่มาของ โครงการ	หน่วยงาน รับผิดชอบ หลัก
				๒๕๖๖ (บาท)	๒๕๖๗ (บาท)	๒๕๖๘ (บาท)	๒๕๖๙ (บาท)	๒๕๗๐ (บาท)				
๑	โครงการก่อสร้างรั้ว อาคารเอนกประสงค์ บ้านไร่ หมู่ที่ ๒ ต.เจ๊ะเห	-เพื่อให้อาคาร สถานที่มีความมั่นคง ปลอดภัยอยู่ใน สภาพการใช้งานได้	-รั้วอาคาร เอนกประสงค์ ยาว ๘๔ เมตร สูง ๑.๕๐ เมตร	๔๔๘,๐๐๐	-	-	-	-	-จำนวน อาคาร เอนกประสงค์ ที่ได้รับการ ปรับปรุง	-ประชาชนมี ความมั่นคง ปลอดภัย	แผน หมู่บ้าน หมู่ที่ ๒ ต.เจ๊ะเห	กองช่าง
๒	โครงการจัดซื้อที่ดิน หมู่ที่ ๒ ต.เจ๊ะเห	-เพื่อให้มีที่ดิน สำหรับใช้ทำ กิจกรรม เอนกประสงค์	-จัดซื้อที่ดิน หมู่ที่ ๒.เจ๊ะเห, จำนวน ๑ แห่ง	-	-	๕๐๐,๐๐๐	-	-	จำนวนที่ดิน สาธารณะ เพิ่มขึ้น	ประชาชนมี ความสะดวก ในการทำ กิจกรรม เอนกประสงค์	แผน หมู่บ้าน หมู่ที่ ๒ ต.เจ๊ะเห	สำนักปลัด
๓	โครงการจัดซื้อที่ดิน หมู่ที่ ๑ ต.พร่อน	-เพื่อให้มีที่ดิน สำหรับใช้ทำ กิจกรรม เอนกประสงค์	-จัดซื้อที่ดิน หมู่ที่ ๑ ต.พร่อน จำนวน ๑ แห่ง	-	-	-	๕๐๐,๐๐๐	-	จำนวนที่ดิน สาธารณะ เพิ่มขึ้น	ประชาชนมี ความสะดวก ในการทำ กิจกรรม เอนกประสงค์	แผน หมู่บ้าน หมู่ที่ ๑ ต.พร่อน	สำนักปลัด

ก. ยุทธศาสตร์จังหวัดที่ ๓ พัฒนาภาคการท่องเที่ยวและบริการบนฐานภูมิปัญญา วัฒนธรรม และทรัพยากรธรรมชาติและสิ่งแวดล้อม

ข. ยุทธศาสตร์การพัฒนาของ อปท. ในเขตจังหวัดที่ ๒ ด้านงานส่งเสริมคุณภาพชีวิต

๒.ยุทธศาสตร์ที่ ๒ ด้านงานส่งเสริมคุณภาพชีวิต

๒.๑ แผนงาน อุตสาหกรรมและการโยธา

ที่	โครงการ	วัตถุประสงค์	เป้าหมาย (ผลผลิตของ โครงการ)	งบประมาณ					ตัวชี้วัด (KPI)	ผลที่คาดว่าจะ ได้รับ	ที่มาของ โครงการ	หน่วยงาน รับผิดชอบ หลัก
				๒๕๖๖ (บาท)	๒๕๖๗ (บาท)	๒๕๖๘ (บาท)	๒๕๖๙ (บาท)	๒๕๗๐ (บาท)				
๔	โครงการก่อสร้างลาน กีฬาประจำหมู่บ้าน	-เพื่อให้ประชาชนมี สถานที่ออกกำลังกาย	-ลานกีฬา หมู่ที่ ๕ ต.พร่อน,หมู่ที่ ๒ ต. เจ๊ะเห	-	-	-	๑,๐๐๐,๐๐๐	๑,๐๐๐,๐๐๐	ประชาชนมี การออก กำลังกาย เพิ่มขึ้น	ประชาชนมี คุณภาพชีวิตที่ ดีขึ้น	แผน หมู่บ้าน หมู่ที่ ๕ ต.พร่อน ,หมู่ที่ ๒. เจ๊ะเห	กองช่าง

ก. ยุทธศาสตร์จังหวัดที่ ๔ พัฒนาและยกระดับคุณภาพชีวิตของประชาชนและแก้ไขปัญหาความยากจนเพื่อลดความเหลื่อมล้ำ
 ข. ยุทธศาสตร์การพัฒนาของ อปท. ในเขตจังหวัดที่ ๒ ด้านงานส่งเสริมคุณภาพชีวิต
 ๒.ยุทธศาสตร์ที่ ๒ ด้านงานส่งเสริมคุณภาพชีวิต
 ๒.๒ แผนงาน การศึกษา

ที่	โครงการ	วัตถุประสงค์	เป้าหมาย (ผลผลิตของ โครงการ)	งบประมาณ					ตัวชี้วัด (KPI)	ผลที่คาดว่าจะ ได้รับ	ที่มาของ โครงการ	หน่วยงานที่ รับผิดชอบ
				๒๕๖๖ (บาท)	๒๕๖๗ (บาท)	๒๕๖๘ (บาท)	๒๕๖๙ (บาท)	๒๕๗๐ (บาท)				
๑	โครงการจัดซื้อที่ดิน หมู่ที่ ๕ ต.พร่อน	-เพื่อใช้เป็นสถานที่กิจกรรมให้แก่เด็กเล็กและชุมชน	จัดซื้อที่ดิน จำนวน ๑ แปลง ขนาด ๑ งาน ๔๘ ตารางวา	๒๐๐,๐๐๐	-	-	-	-	จำนวนที่ดินสาธารณะเพิ่มขึ้น	ประชาชนมีความสะดวกในการทำกิจกรรม	แผนหมู่บ้าน หมู่ที่ ๕ ต.พร่อน	กองการศึกษาฯ

ก.ยุทธศาสตร์จังหวัดที่ ๕ เสริมสร้างความมั่นคงปลอดภัยและความเข้มแข็งให้กับชุมชนบนพื้นฐานสังคมพหุวัฒนธรรมอย่างสันติสุข
 ข.ยุทธศาสตร์การพัฒนาขององค์กรปกครองส่วนท้องถิ่นในเขตจังหวัดที่ ๓ ด้านการจัดระเบียบชุมชน/สังคม และการรักษาความสงบเรียบร้อย
 ๓.ยุทธศาสตร์ที่ ๓ ด้านการจัดระเบียบชุมชน/สังคม และการรักษาความสงบเรียบร้อย
 ๓.๑ แผนงาน สร้างความเข้มแข็งของชุมชน

ที่	โครงการ	วัตถุประสงค์	เป้าหมาย (ผลผลิตของ โครงการ)	งบประมาณ					ตัวชี้วัด (KPI)	ผลที่คาดว่าจะ ได้รับ	ที่มาของ โครงการ	หน่วยงาน รับผิดชอบ หลัก
				๒๕๖๖ (บาท)	๒๕๖๗ (บาท)	๒๕๖๘ (บาท)	๒๕๖๙ (บาท)	๒๕๗๐ (บาท)				
๑	โครงการติดตั้งกล้อง วงจรปิด	เพื่อเป็นการเฝ้าระวัง ควบคุมดูแลความ ปลอดภัยในชีวิตและ ทรัพย์สินของทาง ราชการและช่วยในการ ติดตามเหตุการณ์ต่างๆ ที่เกิดขึ้นได้อย่างสะดวก รวดเร็ว	ติดตั้งกล้องวงจร ปิดทุกหมู่บ้าน	-	-	-	๒๐๐,๐๐๐	-	สามารถ แก้ไขปัญหา ในพื้นที่ได้ อย่างชัดเจน และมีประ สิทธิภาพยิ่ง ขึ้น	-ประชาชนมี ความปลอดภัย ในชีวิตและ ทรัพย์สิน	แผนหมู่บ้าน หมู่ที่ ๑-๖ ต.พร่อน,หมู่ที่ ๑-๔ ต.เจ๊ะเห	กองช่าง
๒	โครงการติดตั้ง ซ่อมแซมหอกระจาย ข่าว/เสียงตามสาย	-เพื่อเป็นช่องทางรับรู้ ข่าวสารของประชาชน	ติดตั้งซ่อมแซมหอ กระจายข่าว/เสียง ตามสาย ในตำบล	๒๐๐,๐๐๐	๒๐๐,๐๐๐	๒๐๐,๐๐๐	๒๐๐,๐๐๐	๒๐๐,๐๐๐	จำนวนหอ กระจายข่าว ที่ได้ มาตรฐาน	ประชาชนได้ รับทราบข้อมูล ข่าวสารอย่าง ทั่วถึง	แผนหมู่บ้าน หมู่ที่ ๑-๖ ต.พร่อน หมู่ที่ ๑-๔ ต. เจ๊ะเห	กองช่าง

- ก. ยุทธศาสตร์จังหวัดที่ ๓ พัฒนาภาคการท่องเที่ยวและบริการบนฐานภูมิปัญญา วัฒนธรรม และทรัพยากรธรรมชาติที่มีคุณภาพ
- ข. ยุทธศาสตร์การพัฒนาของ อปท. ในเขตจังหวัดที่ ๔ ด้านการวางแผน การส่งเสริมการลงทุนพาณิชย์ยกรรม และการท่องเที่ยว
- ๔.ยุทธศาสตร์ที่ ๔ ด้านการวางแผน การส่งเสริมการลงทุนพาณิชย์ยกรรม และการท่องเที่ยว
- ๔.๑ แผนงาน อุตสาหกรรมและการโยธา

ที่	โครงการ	วัตถุประสงค์	เป้าหมาย (ผลผลิตของ โครงการ)	งบประมาณ					ตัวชี้วัด (KPI)	ผลที่คาดว่าจะ ได้รับ	ที่มาของ โครงการ	หน่วยงาน รับผิดชอบ หลัก
				๒๕๖๖ (บาท)	๒๕๖๗ (บาท)	๒๕๖๘ (บาท)	๒๕๖๙ (บาท)	๒๕๗๐ (บาท)				
๑	โครงการพัฒนาแหล่ง ท่องเที่ยวบ้านเกาะยาว หมู่ที่ ๑ ต.เจ๊ะเห	-เพื่อพัฒนา แหล่งท่องเที่ยว ตำบลพร่อน	แหล่งท่องเที่ยว บ้านเกาะยาว -ก่อสร้างอาคาร ศูนย์บริการ นักท่องเที่ยว -จุดเช็คอิน -ก่อสร้างถนน	-	๑๐,๐๐๐,๐๐๐	-	-	-	มีนักท่องเที่ยว เข้ามาท่องเที่ยว ในพื้นที่	สามารถพัฒนา ศักยภาพของ ชุมชนในการ เพิ่มมูลค่า ทางการ ท่องเที่ยวให้มาก ขึ้น	แผนหมู่บ้าน หมู่ที่ ๑ ต.เจ๊ะเห	สำนักปลัด

รายละเอียดโครงการพัฒนา
 แผนพัฒนาท้องถิ่น(พ.ศ.๒๕๖๖-๒๕๗๐)
 สำหรับ โครงการพัฒนาที่เกี่วข้องกับภาพขององค์กรปกครองส่วนท้องถิ่นที่ใช้สำหรับการประสานแผนพัฒนาท้องถิ่น
 องค์การบริหารส่วนตำบลพร่อน

- ก. ยุทธศาสตร์ชาติ ๒๐ ปี ยุทธศาสตร์ที่ ๒ ด้านความสามารถในการแข่งขัน
- ข. แผนพัฒนาเศรษฐกิจและสังคมแห่งชาติ ฉบับที่ ๑๓ หมายเหตุที่ ๕ ไทยเป็นประตูการค้าการลงทุนและยุทธศาสตร์ทางโลจิสติกส์ที่สำคัญของภูมิภาค
- ค. SDGs เป้าหมายที่ ๙ สร้างโครงสร้างพื้นฐานที่มีความทนทาน ส่งเสริมการพัฒนาอุตสาหกรรมที่ครอบคลุมและยั่งยืน และส่งเสริมนวัตกรรม
- ง. ยุทธศาสตร์จังหวัดที่ ๒ ส่งเสริมศักยภาพภาคอุตสาหกรรม การค้าการลงทุนและการค้าชายแดนเพื่อรองรับการขยายตัวทางเศรษฐกิจ
- จ. ยุทธศาสตร์การพัฒนาของ อปท. ในเขตจังหวัดที่ ๑ ด้านโครงสร้างพื้นฐาน
- ๑. ยุทธศาสตร์ที่ ๑ ด้านโครงสร้างพื้นฐาน
 - ๑.๑ กลยุทธ์ บุกเบิก สร้าง ปรับปรุง บำรุงรักษาเส้นทางคมนาคม ทางน้ำ สะพาน เขื่อน ระบบระบายน้ำ

(๑) แผนงาน อุตสาหกรรมและการโยธา

ที่	โครงการ	วัตถุประสงค์	เป้าหมาย (ผลผลิตของโครงการ)	งบประมาณ					ตัวชี้วัด (KPI)	ผลที่คาดว่าจะได้รับ	หน่วยงานที่จะขอประสาน
				๒๕๖๖ (บาท)	๒๕๖๗ (บาท)	๒๕๖๘ (บาท)	๒๕๖๙ (บาท)	๒๕๗๐ (บาท)			
๑	โครงการก่อสร้างถนนคสล.สายสวนครูโชค โคกไม้ หมู่ที่ ๒ ต.พร่อน	-เพื่อความสะดวกในการสัญจรไปมาในการใช้ยานพาหนะ	ถนน คสล. กว้าง ๔.๐๐ เมตร ยาว ๑,๑๓๓ เมตร หนา ๐.๑๕ เมตร หรือปริมาณงานไม่น้อยกว่า ๔,๕๓๒ ตร.ม	-	๕,๑๕๔,๐๐๐	-	-	-	-ถนน ๑ สายตามแบบที่ อบต.กำหนด	-ประชาชนที่สัญจรไปมาได้รับความสะดวก	กรมส่งเสริมการปกครองท้องถิ่น
๒	โครงการก่อสร้างถนนคสล.สายโคกอิฐพร้อมวางท่อระบายน้ำ หมู่ที่ ๒ ต.พร่อน	-เพื่อความสะดวกในการสัญจรไปมาในการใช้ยานพาหนะ	ถนน คสล. กว้าง ๖.๐๐ เมตร ยาว ๖๕๐ เมตร หนา ๐.๑๕ เมตร หรือปริมาณงานไม่น้อยกว่า ๓,๙๐๐ ตร.ม	๒,๙๒๕,๐๐๐	-	-	-	-	-ถนน ๑ สายตามแบบที่ อบต.กำหนด	-ประชาชนที่สัญจรไปมาได้รับความสะดวก	กรมส่งเสริมการปกครองท้องถิ่น

ก.ยุทธศาสตร์จังหวัดที่ ๒ ส่งเสริมศักยภาพภาคอุตสาหกรรม การค้าการลงทุนและการค้าชายแดนเพื่อรองรับการขยายตัวทางเศรษฐกิจ
 ข.ยุทธศาสตร์การพัฒนาขององค์กรปกครองส่วนท้องถิ่นในเขตจังหวัดที่ ๑ ด้านโครงสร้างพื้นฐาน

๑.ยุทธศาสตร์ที่ ๑ ด้านโครงสร้างพื้นฐาน

๑.๑ แผนงาน อุตสาหกรรมและการโยธา

ที่	โครงการ	วัตถุประสงค์	เป้าหมาย (ผลผลิตของโครงการ)	งบประมาณ					ตัวชี้วัด (KPI)	ผลที่คาดว่าจะได้รับ	หน่วยงานที่จะขอประสาน
				๒๕๖๖ (บาท)	๒๕๖๗ (บาท)	๒๕๖๘ (บาท)	๒๕๖๙ (บาท)	๒๕๗๐ (บาท)			
๓	โครงการก่อสร้างถนน คสล.สายโคกไต่ะเพชร หมู่ที่ ๒ ต.พร่อน	-เพื่อความสะดวกในการสัญจรไปมาในการใช้ยานพาหนะ	ถนน คสล. กว้าง ๔.๐๐ เมตร ยาว ๘๐๐ เมตร หนา ๐.๑๕ เมตร หรือปริมาณงานไม่น้อยกว่า ๓,๒๐๐ ตร.ม	-	-	-	๒,๔๐๐,๐๐๐	-	-ถนน ๑ สายตามแบบที่ อบต.กำหนด	-ประชาชนที่สัญจรไปมาได้รับความสะดวก	กรมส่งเสริมการปกครองท้องถิ่น
๔	โครงการก่อสร้างถนน คสล.สายหน้าชรบ.-บ้านเก่า หมู่ที่ ๒ ต.พร่อน	-เพื่อความสะดวกในการสัญจรไปมาในการใช้ยานพาหนะ	ถนน คสล. กว้าง ๔.๐๐ เมตร ยาว ๘๐๐ เมตร หนา ๐.๑๕ เมตร หรือปริมาณงานไม่น้อยกว่า ๓,๒๐๐ ตร.ม	-	-	-	-	๒,๔๐๐,๐๐๐	-ถนน ๑ สายตามแบบที่ อบต.กำหนด	-ประชาชนที่สัญจรไปมาได้รับความสะดวก	กรมส่งเสริมการปกครองท้องถิ่น
๕	โครงการก่อสร้างถนน คสล.สายหลังโรงเรียนวัดฉัททันต์ สนานพร้อมวางท่อระบายน้ำ หมู่ที่ ๑ ต.พร่อน	-เพื่อความสะดวกในการสัญจรไปมาในการใช้ยานพาหนะ	-ถนน คสล. กว้าง ๔.๐๐ เมตร ยาว ๗๐๐ เมตร หนา ๐.๑๕ เมตร หรือปริมาณงานไม่น้อยกว่า ๒,๘๐๐ ตร.ม	-	-	๙,๐๐๐,๐๐๐	-	-	-ถนน ๑ สายตามแบบที่ อบต.กำหนด	-ประชาชนที่สัญจรไปมาได้รับความสะดวก	สำนักงานโยธาธิการและผังเมืองจังหวัดนราธิวาส

ก.ยุทธศาสตร์จังหวัดที่ ๒ ส่งเสริมศักยภาพภาคอุตสาหกรรม การค้าการลงทุนและการค้าชายแดนเพื่อรองรับการขยายตัวทางเศรษฐกิจ

ข.ยุทธศาสตร์การพัฒนาขององค์กรปกครองส่วนท้องถิ่นในเขตจังหวัดที่ ๑ ด้านโครงสร้างพื้นฐาน

๑.ยุทธศาสตร์ที่ ๑ ด้านโครงสร้างพื้นฐาน

๑.๑ แผนงาน อุตสาหกรรมและการโยธา

ที่	โครงการ	วัตถุประสงค์	เป้าหมาย (ผลผลิตของโครงการ)	งบประมาณ					ตัวชี้วัด (KPI)	ผลที่คาดว่าจะ ได้รับ	หน่วยงานที่จะ ขอประสาน
				๒๕๖๖ (บาท)	๒๕๖๗ (บาท)	๒๕๖๘ (บาท)	๒๕๖๙ (บาท)	๒๕๗๐ (บาท)			
๖	โครงการเสริมผิวแอสฟัลท์ติกคอนกรีต รหัสสายทาง นธ.ถ.๕๗-๐๐๗,นธ.ถ.๕๗-๐๓๒,นธ.ถ.๕๗-๐๕๔,นธ.ถ.๕๗-๐๖๓,นธ.ถ.๕๗-๐๖๔, นธ.ถ.๕๗-๐๖๕,นธ.ถ.๕๗-๐๖๖ บ้านใหญ่-บ้านวัดใหม่ หมู่ที่ ๓,๖ ต.พร่อน	-เพื่อความ สะดวกในการ สัญจรไปมาใน การใช้ ยานพาหนะ	ถนนแอสฟัลท์ติกคอนกรีต ช่วงที่ ๑ กว้าง ๕.๐๐ เมตร ยาว ๑,๖๗๐.๐๐ เมตร หนา ๐.๐๔ เมตร ช่วงที่ ๒ กว้าง ๔.๐๐ เมตร ยาว ๔,๑๒๐.๐๐ เมตร หนา ๐.๐๔ เมตร หรือปริมาณงานไม่น้อยกว่า ๒๔,๘๓๐ ตร.ม	-	๑๐,๐๐๐,๐๐๐	-	-	-	-ถนน ๑ สาย ตามแบบที่ อบต.กำหนด	-ประชาชนที่ สัญจรไปมา ได้รับความ สะดวก	กรมส่งเสริมการ ปกครองท้องถิ่น
๗	โครงการก่อสร้างถนน คสล. สายขอยน้ำทิพย์ หมู่ที่ ๓ ต.พร่อน	-เพื่อความ สะดวกในการ สัญจรไปมาใน การใช้ ยานพาหนะ	ถนน คสล. กว้าง ๔.๐๐ เมตร ยาว ๘๕๒ เมตร หนา ๐.๑๕ เมตร หรือ ปริมาณงานไม่น้อยกว่า ๓,๔๐๘ ตร.ม	-	-	-	-	๒,๕๕๖,๐๐๐	-ถนน ๑ สาย ตามแบบที่ อบต.กำหนด	-ประชาชนที่ สัญจรไปมา ได้รับความ สะดวก	กรมส่งเสริมการ ปกครองท้องถิ่น

ก.ยุทธศาสตร์จังหวัดที่ ๒ ส่งเสริมศักยภาพภาคอุตสาหกรรม การค้าการลงทุนและการค้าชายแดนเพื่อรองรับการขยายตัวทางเศรษฐกิจ

ข.ยุทธศาสตร์การพัฒนาขององค์กรปกครองส่วนท้องถิ่นในเขตจังหวัดที่ ๑ ด้านโครงสร้างพื้นฐาน

๑.ยุทธศาสตร์ที่ ๑ ด้านโครงสร้างพื้นฐาน

๑.๑ แผนงาน อุตสาหกรรมและการโยธา

ที่	โครงการ	วัตถุประสงค์	เป้าหมาย (ผลผลิตของโครงการ)	งบประมาณ					ตัวชี้วัด (KPI)	ผลที่คาดว่าจะ ได้รับ	หน่วยงานที่จะ ขอประสาน
				๒๕๖๖ (บาท)	๒๕๖๗ (บาท)	๒๕๖๘ (บาท)	๒๕๖๙ (บาท)	๒๕๗๐ (บาท)			
๘	โครงการก่อสร้างถนน คสล.รหส์สายทาง นธ.ถ. ๕๗-๐๒๖ สายท่าเสา บ้านใหญ่ หมู่ที่ ๓ ต.พร่อน	-เพื่อความสะดวกใน การสัญจรไปมาในการ ใช้ยานพาหนะ	ถนน คสล. กว้าง ๔.๐๐ เมตร ยาว ๖๓๕ เมตร หนา ๐.๑๕ เมตร หรือ ปริมาณงานไม่น้อยกว่า ๒,๕๔๐ ตร.ม	-	๒,๔๗๒,๐๐๐	-	-	-	-ถนน ๑ สาย ตามแบบที่ อบต.กำหนด	-ประชาชนที่ สัญจรไปมา ได้รับความ สะดวก	กรมส่งเสริมการ ปกครองท้องถิ่น
๙	โครงการเสริมผิวถนน แอสฟัลติกคอนกรีต รหส์สายทาง นธ.ถ.๕๗- ๐๒๐,นธ.ถ.๕๗-๐๒๑, นธ.ถ.๕๗-๐๒๒,นธ.ถ. ๕๗-๐๓๙,นธ.ถ.๕๗- ๐๔๑,นธ.ถ.๕๗-๐๔๓ บ้านปลักช้าง-บ้านวัดวัด ใหม่ หมู่ที่ ๑,๖ ต.พร่อน	-เพื่อความสะดวกใน การสัญจรไปมาในการ ใช้ยานพาหนะ	ถนนแอสฟัลติกคอนกรีต กว้าง ๔.๐๐ เมตร ยาว ๕,๐๖๐ เมตร หนา ๐.๐๔ เมตร หรือ ปริมาณงานไม่น้อยกว่า ๒๐,๒๔๐ ตร.ม	๙,๙๘๖,๐๐๐	-	-	-	-ถนน ๑ สาย ตามแบบที่ อบต.กำหนด	-ประชาชนที่ สัญจรไปมา ได้รับความ สะดวก	กรมส่งเสริมการ ปกครองท้องถิ่น	

ก.ยุทธศาสตร์จังหวัดที่ ๒ ส่งเสริมศักยภาพภาคอุตสาหกรรม การค้าการลงทุนและการค้าชายแดนเพื่อรองรับการขยายตัวทางเศรษฐกิจ
 ข.ยุทธศาสตร์การพัฒนาขององค์กรปกครองส่วนท้องถิ่นในเขตจังหวัดที่ ๑ ด้านโครงสร้างพื้นฐาน

๑.ยุทธศาสตร์ที่ ๑ ด้านโครงสร้างพื้นฐาน

๑.๑ แผนงาน อุตสาหกรรมและการโยธา

ที่	โครงการ	วัตถุประสงค์	เป้าหมาย (ผลผลิตของโครงการ)	งบประมาณ					ตัวชี้วัด (KPI)	ผลที่คาดว่าจะ ได้รับ	หน่วยงานที่จะ ขอประสาน
				๒๕๖๖ (บาท)	๒๕๖๗ (บาท)	๒๕๖๘ (บาท)	๒๕๖๙ (บาท)	๒๕๗๐ (บาท)			
๑๐	โครงการก่อสร้างถนนลาดยางสายบ้านโคกมะม่วง-บ้านปลักช้าง หมู่ที่ ๔ ต.พร่อน	-เพื่อความสะดวกในการสัญจรไปมาในการใช้ยานพาหนะ	ถนน ลาดยาง กว้าง ๕.๐๐ เมตร ยาว ๒,๑๑๕ เมตร หรือปริมาณงานไม่น้อยกว่า ๑๐,๕๗๕ ตร.ม	-	-	๒,๗๔๙,๕๐๐	-	-	-ถนน ๑ สาย ตามแบบที่ อบต.กำหนด	-ประชาชนที่สัญจรไปมาได้รับความสะดวก	กรมส่งเสริมการปกครองท้องถิ่น
๑๑	โครงการก่อสร้างถนนหินคลุกสายโคกบือโร หมู่ที่ ๕ ต.พร่อน	-เพื่อความสะดวกในการสัญจรไปมาในการใช้ยานพาหนะ	ถนนหินคลุก กว้าง ๕.๐๐ เมตร ยาว ๑,๕๐๐ เมตร หรือปริมาณงานไม่น้อยกว่า ๗,๕๐๐ ตร.ม	-	๒,๗๐๐,๐๐๐	-	-	-	-ถนน ๑ สาย ตามแบบที่ อบต.กำหนด	-ประชาชนที่สัญจรไปมาได้รับความสะดวก	กรมส่งเสริมการปกครองท้องถิ่น
๑๒	โครงการก่อสร้างสะพาน คสล.ข้ามแม่น้ำบ้านไร่-ปลักช้าง หมู่ที่ ๒ ต.เจ๊ะเห, หมู่ที่ ๑ ต.พร่อน	-เพื่อความปลอดภัยในการสัญจรไปมาของประชาชน	สะพาน คสล. กว้าง ๘.๐๐ เมตร ยาว ๑๐๐ เมตร	-	-	-	-	๑๐,๐๐๐,๐๐๐	ก่อสร้างสะพาน คสล. แล้วเสร็จตามแบบที่กำหนด	ประชาชนผู้ใช้เส้นทางสัญจรมีความสะดวกปลอดภัยในชีวิตและทรัพย์สิน	กรมส่งเสริมการปกครองท้องถิ่น

ก.ยุทธศาสตร์จังหวัดที่ ๒ ส่งเสริมศักยภาพภาคอุตสาหกรรม การค้าการลงทุนและการค้าชายแดนเพื่อรองรับการขยายตัวทางเศรษฐกิจ

ข.ยุทธศาสตร์การพัฒนาขององค์กรปกครองส่วนท้องถิ่นในเขตจังหวัดที่ ๑ ด้านโครงสร้างพื้นฐาน

๑.ยุทธศาสตร์ที่ ๑ ด้านโครงสร้างพื้นฐาน

๑.๑ แผนงาน อุตสาหกรรมและการโยธา

ที่	โครงการ	วัตถุประสงค์	เป้าหมาย (ผลผลิตของ โครงการ)	งบประมาณ					ตัวชี้วัด (KPI)	ผลที่คาดว่าจะ ได้รับ	หน่วยงานที่จะขอ ประสาน
				๒๕๖๖ (บาท)	๒๕๖๗ (บาท)	๒๕๖๘ (บาท)	๒๕๖๙ (บาท)	๒๕๗๐ (บาท)			
๑๓	โครงการบุกเบิก ถนนสายกลางทุ่งนา จากโรงเรียน-มัสยิด หมู่ที่ ๕ ต.พร่อน	-เพื่อความสะดวกใน การสัญจรไปมาใน การใช้นยานพาหนะ	ถนนลูกรัง กว้าง ๕.๐๐ เมตร ยาว ๑,๕๐๐ เมตร หรือปริมาณงานไม่ น้อยกว่า ๗,๕๐๐ ตร.ม	-	-	๒,๐๐๐,๐๐๐	-	-	-ถนน ๑ สาย ตามแบบที่ อบต.กำหนด	-ประชาชนที่ สัญจรไปมาได้รับ ความสะดวก	กรมส่งเสริมการ ปกครองท้องถิ่น
๑๔	โครงการก่อสร้าง ถนน คสล.รหัสสาย ทาง นธ.ถ.๕๗-๐๓๓ สายกุโบว์-ประปา หมู่ที่ ๕ ต.พร่อน	-เพื่อความสะดวกใน การสัญจรไปมาใน การใช้นยานพาหนะ	ถนน คสล กว้าง ๕.๐๐ เมตร ยาว ๑,๐๐๐ เมตร หนา ๐.๑๕ เมตร หรือปริมาณงานไม่ น้อยกว่า ๕,๐๐๐ ตารางเมตร ไหล่ทาง ข้างละ ๐.๒๐ เมตร	๓,๗๔๐,๐๐๐	-	-	-	-	-ถนน ๑ สาย ตามแบบที่ อบต.กำหนด	-ประชาชนที่ สัญจรไปมาได้รับ ความสะดวก	อบจ.นราธิวาส

ก.ยุทธศาสตร์จังหวัดที่ ๒ ส่งเสริมศักยภาพภาคอุตสาหกรรม การค้าการลงทุนและการค้าชายแดนเพื่อรองรับการขยายตัวทางเศรษฐกิจ

ข.ยุทธศาสตร์การพัฒนาขององค์กรปกครองส่วนท้องถิ่นในเขตจังหวัดที่ ๑ ด้านโครงสร้างพื้นฐาน

๑.ยุทธศาสตร์ที่ ๑ ด้านโครงสร้างพื้นฐาน

๑.๑ แผนงาน อุตสาหกรรมและการโยธา

ที่	โครงการ	วัตถุประสงค์	เป้าหมาย (ผลผลิตของโครงการ)	งบประมาณ					ตัวชี้วัด (KPI)	ผลที่คาดว่าจะ ได้รับ	หน่วยงานที่จะขอ ประสาน
				๒๕๖๖ (บาท)	๒๕๖๗ (บาท)	๒๕๖๘ (บาท)	๒๕๖๙ (บาท)	๒๕๗๐ (บาท)			
๑๕	โครงการก่อสร้าง ถนน คสล.สายทุ่งนา วัดใหม่ หมู่ที่ ๖ ต.พร่อน	-เพื่อความ สะดวกในการ สัญจรไปมาใน การใช้ ยานพาหนะ	ถนน คสล. กว้าง ๔.๐๐ เมตร ยาว ๑,๐๐๐ เมตร หนา ๐.๑๕ เมตร หรือปริมาณงานไม่น้อย กว่า ๔,๐๐๐ ตร.ม	๓,๐๐๐,๐๐๐	๓,๐๐๐,๐๐๐	-	-	-	-ถนน ๑ สาย ตามแบบที่ อบต.กำหนด	-ประชาชนที่ สัญจรไปมา ได้รับความ สะดวก	กรมส่งเสริมการ ปกครองท้องถิ่น
๑๖	โครงการก่อสร้าง ถนน คสล.สายบ้าน เกาะยาว หมู่ที่ ๑ ต.เจ๊ะเห	-เพื่อความ สะดวกในการ สัญจรไปมาใน การใช้ ยานพาหนะ	ถนน คสล. กว้าง ๔.๐๐ เมตร ยาว ๔,๐๐๐ เมตร หนา ๐.๑๕ เมตร หรือปริมาณงานไม่น้อย กว่า ๑๖,๐๐๐ ตร.ม	-	-	๑๒,๐๐๐,๐๐๐	-	-	-ถนน ๑ สาย ตามแบบที่ อบต.กำหนด	-ประชาชนที่ สัญจรไปมา ได้รับความ สะดวก	กรมส่งเสริมการ ปกครองท้องถิ่น

ก.ยุทธศาสตร์จังหวัดที่ ๒ ส่งเสริมศักยภาพภาคอุตสาหกรรม การค้าการลงทุนและการค้าชายแดนเพื่อรองรับการขยายตัวทางเศรษฐกิจ

ข.ยุทธศาสตร์การพัฒนาขององค์กรปกครองส่วนท้องถิ่นในเขตจังหวัดที่ ๑ ด้านโครงสร้างพื้นฐาน

๑.ยุทธศาสตร์ที่ ๑ ด้านโครงสร้างพื้นฐาน

๑.๑ แผนงาน อุตสาหกรรมและการโยธา

ที่	โครงการ	วัตถุประสงค์	เป้าหมาย (ผลผลิตของโครงการ)	งบประมาณ					ตัวชี้วัด (KPI)	ผลที่คาดว่าจะได้รับ	หน่วยงานที่จะ ขอประสาน
				๒๕๖๖ (บาท)	๒๕๖๗ (บาท)	๒๕๖๘ (บาท)	๒๕๖๙ (บาท)	๒๕๗๐ (บาท)			
๑๗	โครงการเสริมผิวถนนลาดยางสาย นธ ๔๐๒๙ แยกทางหลวงหมายเลข ๔๐๕๗-บ้านโคกมะม่วง หมู่ที่ ๔ ต.พร่อน	-เพื่อความสะดวกในการสัญจรไปมาในการใช้ยานพาหนะ	ถนน ลาดยาง กว้าง ๖.๐๐ เมตร ยาว ๕,๖๕๐ เมตร หรือปริมาณงานไม่น้อยกว่า ๓๓,๙๐๐ ตร.ม	-	-	๙,๔๐๐,๐๐๐	-	-	-ถนน ๑ สาย ตามแบบที่ อบต.กำหนด	-ประชาชนที่สัญจรไปมาได้รับความสะดวก	กรมส่งเสริมการปกครองท้องถิ่น
๑๘	โครงการเสริมผิวแอสฟัลท์ติกคอนกรีตสาย บ้านโคกไผ่ หมู่ที่ ๒ ต.พร่อน	-เพื่อความสะดวกในการสัญจรไปมาในการใช้ยานพาหนะ	ถนนแอสฟัลท์ติกคอนกรีต ช่วงที่ ๑ กว้าง ๖x๒๔๕ เมตร ช่วงที่ ๒ กว้าง ๕x๖๙๐ เมตร ช่วงที่ ๓ กว้าง ๔x๒,๓๐๐ เมตร หนา ๐.๐๕ เมตร หรือปริมาณงานรวมไม่น้อยกว่า ๑๔,๑๒๐ ตร.ม	-	-	-	๖,๗๒๒,๐๐๐	-	-ถนน ๑ สาย ตามแบบที่ อบต.กำหนด	-ประชาชนที่สัญจรไปมาได้รับความสะดวก	กรมส่งเสริมการปกครองท้องถิ่น

ก.ยุทธศาสตร์จังหวัดที่ ๒ ส่งเสริมศักยภาพภาคอุตสาหกรรม การค้าการลงทุนและการค้าชายแดนเพื่อรองรับการขยายตัวทางเศรษฐกิจ
 ข.ยุทธศาสตร์การพัฒนาขององค์กรปกครองส่วนท้องถิ่นในเขตจังหวัดที่ ๑ ด้านโครงสร้างพื้นฐาน

๑.ยุทธศาสตร์ที่ ๑ ด้านโครงสร้างพื้นฐาน

๑.๑ แผนงาน อุตสาหกรรมและการโยธา

ที่	โครงการ	วัตถุประสงค์	เป้าหมาย (ผลผลิตของ โครงการ)	งบประมาณ					ตัวชี้วัด (KPI)	ผลที่คาดว่าจะ ได้รับ	หน่วยงานที่จะขอ ประสาน
				๒๕๖๖ (บาท)	๒๕๖๗ (บาท)	๒๕๖๘ (บาท)	๒๕๖๙ (บาท)	๒๕๗๐ (บาท)			
๑๙	โครงการบุกเบิกถนน ลูกรังสายนายหวัง- ถนนสายบ้านไร่ตะปง หมู่ที่ ๒ ต.เจ๊ะเห	-เพื่อความสะดวก ในการสัญจรไปมา ในการใช้ ยานพาหนะ	ถนน ลูกรัง กว้าง ๕.๐๐ เมตร ยาว ๖๓๕ เมตร หนา ๐.๑๕ เมตร หรือมีปริมาณงาน ไม่น้อยกว่า ๓,๑๗๕ ตาราง เมตร	-	-	๑,๖๒๔,๐๐๐	-	-	-ถนน ๑ สาย ตามแบบที่ อบต. กำหนด	-ประชาชนที่ สัญจรไปมา ได้รับความ สะดวก	อบจ.นราธิวาส
๒๐	โครงการก่อสร้างถนน คสล.สายคอกแพะ- บางเข้ หมู่ที่ ๔ ต.เจ๊ะเห	-เพื่อความสะดวก ในการสัญจรไปมา ในการใช้ ยานพาหนะ	ถนน คสล. กว้าง ๔.๐๐ เมตร ยาว ๗๐๐ เมตร หนา ๐.๑๕ เมตร หรือปริมาณงาน ไม่น้อยกว่า ๒,๘๐๐ ตร.ม	-	-	-	๒,๑๐๐,๐๐๐	-	-ถนน ๑ สาย ตามแบบที่ อบต. กำหนด	-ประชาชนที่ สัญจรไปมา ได้รับความ สะดวก	อบจ.นราธิวาส

ก.ยุทธศาสตร์จังหวัดที่ ๒ ส่งเสริมศักยภาพภาคอุตสาหกรรม การค้าการลงทุนและการค้าชายแดนเพื่อรองรับการขยายตัวทางเศรษฐกิจ
 ข.ยุทธศาสตร์การพัฒนาขององค์กรปกครองส่วนท้องถิ่นในเขตจังหวัดที่ ๑ ด้านโครงสร้างพื้นฐาน
 ๑.ยุทธศาสตร์ที่ ๑ ด้านโครงสร้างพื้นฐาน
 ๑.๑ แผนงาน อุตสาหกรรมและการโยธา

ที่	โครงการ	วัตถุประสงค์	เป้าหมาย (ผลผลิตของ โครงการ)	งบประมาณ					ตัวชี้วัด (KPI)	ผลที่คาดว่าจะ ได้รับ	หน่วยงานที่จะขอ ประสาน
				๒๕๖๖ (บาท)	๒๕๖๗ (บาท)	๒๕๖๘ (บาท)	๒๕๖๙ (บาท)	๒๕๗๐ (บาท)			
๒๑	โครงการก่อสร้างถนนคอนกรีตเสริมเหล็กสายบ้านโคกอิฐ หมู่ที่ ๒ ต.พร่อน	-เพื่อความสะดวกในการสัญจรไปมาในการใช้ยานพาหนะ	ถนน คสล. กว้าง ๑๐.๐๐ เมตร ยาว ๖๕๖ เมตร หนา ๐.๑๕ เมตร หรือมีปริมาณงานไม่น้อยกว่า ๖,๕๖๐ ตารางเมตร ไหล่ทางข้างละ ๐.๕๐ เมตร	๙,๗๑๕,๐๐๐	-	-	-	-	-ถนน ๑ สาย ตามแบบที่ อบต.กำหนด	-ประชาชนที่สัญจรไปมาได้รับความสะดวก	อบจ.นราธิวาส

ก.ยุทธศาสตร์จังหวัดที่ ๖ บริหารจัดการทรัพยากรธรรมชาติและสิ่งแวดล้อมอย่างเป็นระบบเพื่อเป็นฐานการพัฒนาที่ยั่งยืน
 ข.ยุทธศาสตร์การพัฒนาขององค์กรปกครองส่วนท้องถิ่นในเขตจังหวัดที่ ๕ ด้านการบริหารจัดการและการอนุรักษ์ทรัพยากรธรรมชาติและสิ่งแวดล้อม
 ๑.ยุทธศาสตร์ที่ ๕ ด้านการบริหารจัดการและการอนุรักษ์ทรัพยากรธรรมชาติและสิ่งแวดล้อม
 ๑.๑ แผนงาน อุตสาหกรรมและการโยธา

ที่	โครงการ	วัตถุประสงค์	เป้าหมาย (ผลผลิตของ โครงการ)	งบประมาณ					ตัวชี้วัด (KPI)	ผลที่คาดว่าจะ ได้รับ	หน่วยงานที่จะขอ ประสาน
				๒๕๖๖ (บาท)	๒๕๖๗ (บาท)	๒๕๖๘ (บาท)	๒๕๖๙ (บาท)	๒๕๗๐ (บาท)			
๑	โครงการก่อสร้างเขื่อน ป้องกันตลิ่งริมทะเล บ้านเกาะยาว หมู่ที่ ๑ ต.เจ๊ะเห	-เพื่อแก้ไขและ ป้องกันการกัด เซาะตลิ่งบ้านเกาะ ยาว	ก่อสร้างเขื่อน ป้องกันตลิ่ง ระยะทาง ๕๐๐ เมตร	-	-	-	๕๐,๐๐๐,๐๐๐	-	จำนวนพื้นที่ที่ ได้รับการ ก่อสร้าง จำนวน ๕๐๐ เมตร	สามารถป้องกัน และแก้ไขปัญหา น้ำท่วมที่อยู่ อาศัยของ ประชาชน	สำนักงานโยธาธิการ และผังเมืองจังหวัด นราธิวาส

-๑๕๐-
บัญชีครุภัณฑ์
แผนพัฒนาท้องถิ่น (พ.ศ.๒๕๖๖-๒๕๗๐)
องค์การบริหารส่วนตำบลพร่อน

ที่	แผนงาน	หมวด	ประเภท	วัตถุประสงค์	เป้าหมาย (ผลผลิตของครุภัณฑ์)	งบประมาณและที่ผ่านมา					หน่วยงาน รับผิดชอบ หลัก
						๒๕๖๖ (บาท)	๒๕๖๗ (บาท)	๒๕๖๘ (บาท)	๒๕๖๙ (บาท)	๒๕๗๐ (บาท)	
๑	แผนงานการ พาณิชย์	ค่าครุภัณฑ์	ครุภัณฑ์ วิทยาศาสตร์ หรือการแพทย์	-เพื่อจัดซื้อชุด ปั๊มสารเคมี ประปาหมู่บ้าน	-จัดซื้อชุดปั๊มสารเคมีประปา หมู่บ้าน จำนวนปีละ ๓ ชุดๆละ ๙,๐๐๐ บาท	๒๗,๐๐๐	๒๗,๐๐๐	๒๗,๐๐๐	๒๗,๐๐๐	๒๗,๐๐๐	กองช่าง
๒	แผนงานการ พาณิชย์	ค่าครุภัณฑ์	ครุภัณฑ์ วิทยาศาสตร์ หรือการแพทย์	-เพื่อใช้ใน งานประปา หมู่บ้าน	-ชุดกวนสารเคมีระบบประปา หมู่บ้าน จำนวน ๘ ชุด	-	๒๑๘,๔๐๐	-	-	-	กองช่าง
๓	แผนงานการ พาณิชย์	ค่าครุภัณฑ์	ครุภัณฑ์ การเกษตร	-เพื่อใช้ใน งานประปา หมู่บ้าน	-จัดซื้อเครื่องสูบน้ำแบบหอยโข่ง มอเตอร์ไฟฟ้า จำนวน ๔ เครื่อง ดังนี้ ขนาด ๒,๒๐๐ วัตต์ ๓.๐ แรงม้า จำนวน ๒ เครื่องๆละ ๑๕,๘๐๐ บาท และขนาด ๓,๗๐๐ วัตต์ ๕.๐ แรงม้า จำนวน ๒ เครื่องๆละ ๒๐,๐๐๐ บาท	๗๑,๖๐๐	-	-	-	-	กองช่าง

-๑๕๑-

บัญชีครุภัณฑ์

แผนพัฒนาท้องถิ่น (พ.ศ.๒๕๖๖-๒๕๗๐)

องค์การบริหารส่วนตำบลพร่อน

ที่	แผนงาน	หมวด	ประเภท	วัตถุประสงค์	เป้าหมาย (ผลผลิตของครุภัณฑ์)	งบประมาณและที่ผ่านมา					หน่วยงาน รับผิดชอบ หลัก
						๒๕๖๖ (บาท)	๒๕๖๗ (บาท)	๒๕๖๘ (บาท)	๒๕๖๙ (บาท)	๒๕๗๐ (บาท)	
๔	การศึกษา	ค่าครุภัณฑ์	ครุภัณฑ์ สำนักงาน	-เพื่อใช้ระบาย ความร้อนใน ศูนย์พัฒนาเด็ก เล็ก	-จัดซื้อพัดลมแบบตั้งพื้น ขนาด ๑๘ นิ้ว จำนวน ๒ ตัว	๓,๐๐๐	-	-	-	-	กองศึกษาฯ
๕	การศึกษา	ค่าครุภัณฑ์	ครุภัณฑ์ งานบ้านงาน ครัว	-เพื่อใช้ซักผ้า ของศูนย์พัฒนา เด็กเล็ก	-จัดซื้อเครื่องซักผ้า แบบธรรมดา ๑๕ กิโลกรัม จำนวน ๑ เครื่อง	๑๘,๐๐๐	-	-	-	-	กองศึกษาฯ
๖	เคหะและชุมชน	ค่าครุภัณฑ์	ครุภัณฑ์	-เพื่อให้มีชื่อซอย ในทุกหมู่บ้าน	-จัดซื้อป้ายชื่อซอย ถนนในเขต พื้นที่รับผิดชอบ ขนาดกว้าง ๐.๒๕ เมตร ยาว ๐.๗๕ เมตร หนา ๒ มิลลิเมตร จำนวน ๑๕๐ ป้าย	๑,๘๐๐,๐๐๐	-	-	-	-	กองช่าง

-๑๕๒-

บัญชีครุภัณฑ์

แผนพัฒนาท้องถิ่น (พ.ศ.๒๕๖๖-๒๕๗๐)

องค์การบริหารส่วนตำบลพร่อน

แบบ ผ.๐๓

ที่	แผนงาน	หมวด	ประเภท	วัตถุประสงค์	เป้าหมาย (ผลผลิตของครุภัณฑ์)	งบประมาณและที่ผ่านมา					หน่วยงาน รับผิดชอบ หลัก
						๒๕๖๖ (บาท)	๒๕๖๗ (บาท)	๒๕๖๘ (บาท)	๒๕๖๙ (บาท)	๒๕๗๐ (บาท)	
๗	อุตสาหกรรมและ การโยธา	ค่าครุภัณฑ์	ครุภัณฑ์ ยานพาหนะ และขนส่ง	เพื่อใช้ในการตัด หญ้าใหญ่ทาง	-เครื่องตัดหญ้าใหญ่ทางความ กว้างหัวตัด ขนาด ๑๐๕ เซ็นติเมตร	๖๕๐,๐๐๐	-	-	-	-	กองช่าง
๘	อุตสาหกรรมและ การโยธา	ค่าครุภัณฑ์	ครุภัณฑ์ ยานพาหนะ และขนส่ง	เพื่อใช้สำหรับ กวาดถนน	-รถกวาดถนนสำหรับตัดท้าย แทรกเตอร์	-	-	-	๑๕๐,๐๐๐	-	กองช่าง
๙	แผนงาน สาธารณสุข	ค่าครุภัณฑ์	ครุภัณฑ์ ยานพาหนะ และขนส่ง	เพื่อใช้ในการ เก็บขยะมูลฝอย	-จัดซื้อรถบรรทุกขยะมูลฝอย แบบอัดท้าย จำนวน ๑ คัน	-	๒,๔๐๐,๐๐๐	-	-	-	กอง สาธารณสุขฯ
					รวม	๒,๕๖๙,๖๐๐	๒,๖๔๕,๔๐๐	๒๗,๐๐๐	๑๗๗,๐๐๐	๒๗,๐๐๐	

ส่วนที่ ๔

การบริหารงานที่ประสบความสำเร็จนั้น ส่วนหนึ่งมาจากการนำนวัตกรรม (Innovation) และ กระบวนการบริหารใหม่ๆ มาประยุกต์ใช้ในองค์กร ให้บรรลุวัตถุประสงค์และเป้าหมายที่กำหนดไว้ การติดตาม และ ประเมินผลก็เป็นส่วนหนึ่งของกระบวนการบริหารงาน ซึ่งมีหลักการสำคัญ คือ การติดตามความก้าวหน้าในการ ปฏิบัติงานและประเมินผลความสำเร็จของงาน อันจะนำไปสู่การปรับปรุงแก้ไขปัญหาร่วมกันให้บรรลุ เป้าหมาย จึงต้อง มีการติดตามและประเมินผล เพื่อให้ทราบประสิทธิภาพและประสิทธิผลการดำเนินงานของ องค์กรว่าอยู่ในระดับใด เหมาะสมหรือสอดคล้องกับสถานการณ์ปัจจุบันหรือไม่

๔.๑ การติดตามและประเมินผลยุทธศาสตร์

กระบวนการของแผนพัฒนาท้องถิ่น (พ.ศ. ๒๕๖๖ - ๒๕๗๐) มีองค์ประกอบ ๓ ส่วน คือ การวางแผน (Planning) การนำแผนไปปฏิบัติ (Implementation) และการติดตามประเมินผล (Monitor and Evaluation) ฉะนั้นการติดตามและประเมินผลยุทธศาสตร์ สามารถดำเนินการได้ดังนี้

๑) ติดตามและประเมินผลกระบวนการ (Process) จัดทำแผนพัฒนาท้องถิ่น โดยตรวจสอบกระบวนการ ดำเนินการว่าเป็นไปตามวิธีการและขั้นตอนที่กำหนดไว้ตามระเบียบกระทรวงมหาดไทยว่าด้วยการจัดทำแผนพัฒนาของ องค์กรปกครองส่วนท้องถิ่น พ.ศ.๒๕๔๘ และเพิ่มเติมถึง ฉบับที่ ๓ พ.ศ.๒๕๖๑ และหนังสือกระทรวงมหาดไทยด่วน ที่สุด ที่ มท ๐๘๐๘.๓/ว ๒๕๓๑ ลงวันที่ ๑๕ พฤษภาคม เป็นกรอบ ในการปฏิบัติงานติดตามและประเมินผล

๒) ติดตามประเมินผลความพึงพอใจของประชาชน ต่อการดำเนินงานตามนโยบายขององค์การบริหารส่วน ตำบลพร้อม เป็น การประเมินผลการดำเนินงานในแต่ละยุทธศาสตร์การพัฒนา โดยออกแบบสำรวจความพึงพอใจ ของ ประชาชน

๔.๒ การติดตามและประเมินผลโครงการ

เป็นการประเมินผลที่ช่วยให้ทราบถึงความก้าวหน้าในการดำเนินงานว่าแผนงานหรือโครงการที่ได้ดำเนินการไป แล้วนั้นให้ผลเป็นอย่างไร นำไปสู่ความสำเร็จตามแผนงานที่กำหนดไว้หรือไม่ มีผลสำเร็จมากน้อย เพียงใดเมื่อ เปรียบเทียบกับเป้าหมาย หากมีความล่าช้ามีสาเหตุมาจากอะไร สมควรที่จะได้รับการแก้ไขด้วยวิธีการใด เพื่อให้ โครงการดังกล่าวเป็นไปตามวัตถุประสงค์และเป้าหมายที่กำหนดไว้ และยังเป็นเครื่องมือชี้วัด ประสิทธิภาพและ ประสิทธิภาพของการดำเนินโครงการ โดยมีประเด็นในการติดตามประเมินผล คือ

๑) การติดตามและประเมินผลการดำเนินงาน โดยมีตัวชี้วัดเชิงปริมาณ คุณภาพ ความพึงพอใจ และขั้นตอน การดำเนินงานซึ่งผู้รับผิดชอบโครงการจะเป็นผู้กำกับตัวชี้วัด

๒) การเบิกจ่ายงบประมาณตามแผนการดำเนินงานประจำปีและเพิ่มเติม ทั้งนี้องค์การบริหารส่วนตำบลพร้อม จะนำข้อมูลที่ได้จากการติดตามและประเมินผลโครงการ มาใช้ในการ ปรับปรุง กระบวนการดำเนินงานให้สอดคล้องกับยุทธศาสตร์ และเป้าหมายที่ได้กำหนดไว้ในแผนพัฒนาท้องถิ่น ให้สามารถ ตอบสนองและแก้ไขปัญหาความต้องการของประชาชนเป็นสิ่งสำคัญ

ระเบียบ วิธีในการติดตามและประเมินผล

๑. ดำเนินการติดตามและประเมินผลแผนพัฒนาท้องถิ่น ๒ ประเภท คือ
 - ๑.๑ แผนพัฒนาท้องถิ่น (พ.ศ. ๒๕๖๖ - ๒๕๗๐)
 - ๑.๒ แผนการดำเนินงานประจำปีงบประมาณ
๒. ประเมินผลความพึงพอใจของประชาชนต่อการดำเนินงานตามยุทธศาสตร์การพัฒนา
๓. ศึกษาความพึงพอใจของประชาชนต่อผลการดำเนินงานตามแผนพัฒนาท้องถิ่นในภาพรวม

เกณฑ์มาตรฐานและตัวชี้วัด

การติดตามและประเมินผลแผนพัฒนาท้องถิ่น ได้มีเกณฑ์มาตรฐาน (Standard Criteria) และ ตัวชี้วัด (Indicators) เพื่อใช้เป็นกรอบในการประเมินให้เกิดความชัดเจน เป็นระบบมีมาตรฐานและเป็นที่ยอมรับ โดยใช้เกณฑ์มาตรฐานและตัวชี้วัด ดังนี้

เกณฑ์มาตรฐาน (Standard Criteria)	ตัวชี้วัด (Indicators)	กรอบตัวแปร (Attributes)
สัมฤทธิ์ผลและการบรรลุวัตถุประสงค์ของโครงการ	ผลผลิต ผลลัพธ์	ผลต่างระหว่างจำนวนโครงการที่แล้วเสร็จกับจำนวนโครงการทั้งหมด
การสนองตอบความต้องการของประชาชน	ระดับความพึงพอใจ	สัดส่วนของประชาชนกลุ่มเป้าหมายที่พึงพอใจและไม่พอใจผลสะท้อนกลับ

ระบบติดตามและประเมินผลแผนการพัฒนางานองค์กรปกครองส่วนท้องถิ่น

การวางระบบติดตามและประเมินผลแผนพัฒนางานองค์กรปกครองส่วนท้องถิ่นมีสมมุติฐานว่าระบบติดตามและประเมินผลไม่อาจแยกตัวเองออกจากระบบการบริหารแผนทั้งหมด ดังนั้นระบบอื่น ๆ ที่เกิดขึ้นก่อน หน้าทีแผนพัฒนา จะดำเนินการจึงเป็นเหมือนบริบทที่ย่อมจะส่งผลต่อการบริหารแผน และจะส่งผลต่อการติดตาม และประเมินผลด้วยเช่นกัน ดังนั้น ระบบติดตามและประเมินผลครั้งนี้สรุปเป็นแผนภาพได้ดังนี้

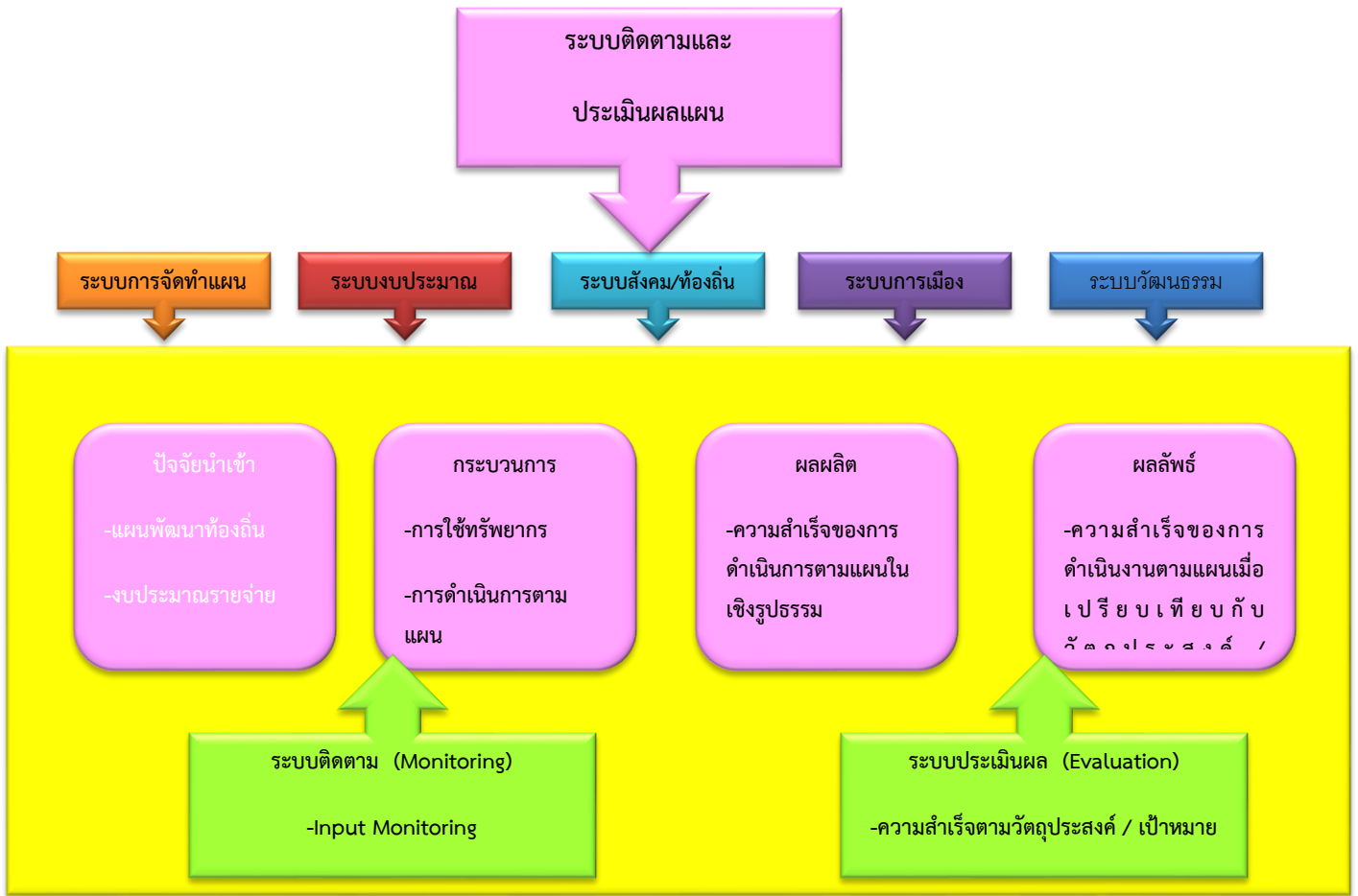

๔.๓ แบบสรุปผลการพัฒนาท้องถิ่นในภาพรวม



๔.๔ ข้อเสนอแนะในการจัดทำแผนพัฒนาท้องถิ่นในอนาคต

✚ ผลกระทบนำไปสู่ออนาคต

องค์การบริหารส่วนตำบลพร่อน ได้จัดบริการสาธารณะเพื่ออำนวยความสะดวกและตอบสนองต่อความต้องการของประชาชนไม่ว่าจะเป็นด้านโครงสร้างพื้นฐาน การศึกษา เศรษฐกิจและสังคมท้องถิ่น ทั้งนี้มุ่งหวังให้ประชาชนมีคุณภาพชีวิตที่ดีขึ้น ในส่วนของการดำเนินโครงการ/กิจกรรมตามแผนพัฒนาท้องถิ่น ซึ่งเป็นการแปลง แผนไปสู่การปฏิบัติ ผลผลิตของโครงการ/กิจกรรม (Output) ได้ก่อให้เกิดผลกระทบ (Impact) ทั้ง ๓ ระดับ คือ ระยะสั้นสามารถเห็นผลสำเร็จได้ทันทีเมื่อดำเนินโครงการ/กิจกรรม แล้วเสร็จ ระยะกลางและยาว ต้องใช้เวลาใน การพัฒนาและดำเนินการ โดยในอนาคตองค์การบริหารส่วนตำบลพร่อน ได้วางแผนดำเนินการพัฒนาท้องถิ่นในด้านต่างๆ สามารถสรุปได้ ดังนี้

ด้าน	แนวทางการพัฒนาในอนาคต
๑. พัฒนาการศึกษาศึกษาและสังคมให้มีคุณภาพ	<ul style="list-style-type: none"> - ส่งเสริมและพัฒนาคุณภาพการจัดการศึกษาทุกประเภท และทุกระดับให้ได้มาตรฐานและเป็นไปตามความต้องการของท้องถิ่น - ส่งเสริมทำนุบำรุงศาสนา ศาสนสถาน อนุรักษ์และสืบสานขนบธรรมเนียม ประเพณี ศิลปวัฒนธรรม และภูมิปัญญาท้องถิ่น - ส่งเสริมสนับสนุนให้เกิดความเข้มแข็งในชุมชนและสถาบันครอบครัว - ส่งเสริมสนับสนุนการพัฒนาคุณภาพชีวิตเด็ก เยาวชน สตรี ผู้สูงอายุและผู้ด้อยโอกาส - ส่งเสริมสนับสนุนการควบคุมโรคติดต่อ การป้องกัน และการแก้ไขปัญหาเสพติด - การบริหารจัดการบ้านเมืองที่ดี - ปรับปรุงจัดหาปัจจัยเครื่องมือเครื่องใช้และการพัฒนาอาคารสถานที่ตลอดจนสภาพแวดล้อมภายในสถานที่ปฏิบัติงาน
๒. พัฒนาโครงสร้างพื้นฐานให้ได้มาตรฐาน	<ul style="list-style-type: none"> - ก่อสร้าง บุกเบิก ปรับปรุง บำรุงรักษาทาง คมนาคม สะพาน เขื่อน ระบบระบายน้ำ - จัดให้มีไฟฟ้าใช้อย่างทั่วถึง ขยายเขตไฟฟ้าตามสภาพพื้นที่ให้ครอบคลุมและทั่วถึงทั้งตำบล - ก่อสร้าง ปรับปรุง แหล่งน้ำอุปโภค บริโภค
๓. การจัดการทรัพยากรธรรมชาติและสิ่งแวดล้อมอย่างยั่งยืน	<ul style="list-style-type: none"> - ส่งเสริมการอนุรักษ์ฟื้นฟูและบริหารจัดการทรัพยากรธรรมชาติและสิ่งแวดล้อม - ก่อสร้าง ปรับปรุงและบำรุงรักษาแหล่งน้ำธรรมชาติ
๔. พัฒนาเศรษฐกิจและเอาชนะความยากจน	<ul style="list-style-type: none"> - ส่งเสริม สนับสนุนการสร้างงานสร้างอาชีพ ให้กับประชาชนในท้องถิ่น ตามแนวทางปรัชญาเศรษฐกิจพอเพียง - ส่งเสริมสนับสนุนอาชีพด้านการเกษตรและปศุสัตว์ตามแนวเกษตรทฤษฎีใหม่ - ส่งเสริมโครงการตามแนวพระราชดำริ - ส่งเสริมการตลาด การค้า การลงทุนในท้องถิ่นและส่งเสริมสินค้า OTOP

๒. ข้อสังเกต ข้อเสนอแนะ ผลจากการพัฒนา

ด้าน	แนวทางการพัฒนาในอนาคต
๕. พัฒนาการกีฬาสู่ความเป็นเลิศ และส่งเสริมการท่องเที่ยว	<ul style="list-style-type: none">- ส่งเสริมสนับสนุนกิจกรรมด้านกีฬา นันทนาการให้กับประชาชนทุกระดับและพัฒนาทักษะกีฬาสู่ความเป็นเลิศ- ส่งเสริม สนับสนุนการก่อสร้างและปรับปรุงสนามกีฬา สถานที่นันทนาการ- ส่งเสริมประชาสัมพันธ์การท่องเที่ยวเชิงอนุรักษ์ โดยให้ชุมชนมีส่วนร่วมในการท่องเที่ยว
๖. ส่งเสริมการรักษาความมั่นคงและเสริมสร้างสันติสุข	<ul style="list-style-type: none">- ส่งเสริมสนับสนุนกิจกรรมด้านการรักษาความปลอดภัยในชีวิตและทรัพย์สินของประชาชน- ส่งเสริมให้ท้องถิ่นมีความสามารถและมีศักยภาพในการสนับสนุนงานป้องกันและบรรเทาสาธารณภัยตลอดถึงการรักษาความสงบเรียบร้อยในท้องถิ่น- ส่งเสริม สนับสนุนการพัฒนากระบวนการจัดการและป้องกันภัยพิบัติ

หากพิจารณากระบวนการวางแผนพัฒนาท้องถิ่นพบว่า ในขั้นตอนการจัดทำแผนนั้น เป็นไปตามระเบียบกระทรวงมหาดไทยว่าด้วยการจัดทำแผนพัฒนาขององค์กรปกครองส่วนท้องถิ่น พ.ศ.๒๕๔๘ และเพิ่มเติมถึง ฉบับที่ ๓ พ.ศ.๒๕๖๑ รวมถึงหนังสือสั่งการของกระทรวงมหาดไทย โดยคำนึงถึงหลักประชารัฐผ่านกระบวนการมีส่วนร่วมของประชาชนเป็นสำคัญ ในส่วนของ การนำแผนไปสู่การปฏิบัติรอบปีที่ผ่านมามีปัญหา การดำเนินงานบางโครงการ/กิจกรรม ยังเกิดความล่าช้าไม่เป็นไปตามแผนการดำเนินงาน โดยเฉพาะโครงการก่อสร้าง ทั้งถนน ทางเท้า และท่อระบายน้ำ อันเนื่องมาจากปัจจัยทั้ง ภายในและภายนอก และสุดท้ายการติดตาม ประเมินผลแผนพัฒนาท้องถิ่น ในทางปฏิบัติต้องอาศัยการบริหารส่วนตำบลพร้อม ได้ติดตามประเมินผลการดำเนินโครงการ/ กิจกรรม เป็นประจำทุกๆ เดือน เพื่อให้ทราบสถานการณ์ดำเนินโครงการ/กิจกรรม ว่าอยู่ในขั้นตอนใด เป็นไปตาม แผนการดำเนินงานหรือไม่ มีปัญหาหรืออุปสรรคอย่างไร พร้อมจัดทำรายงานเสนอให้ผู้บริหารได้รับทราบ ทั้งนี้เพื่อเป็นการแก้ไขปัญหาความล่าช้าในขั้นตอนการนำแผนไปสู่ปฏิบัติ ให้สามารถอำนวยความสะดวก และตอบสนองต่อความต้องการแก่ประชาชนได้รวดเร็วยิ่งขึ้น

